

中 華 民 國 107 年 度

# 中 央 政 府 總 預 算

科技部主管

科學工業園區管理局作業基金附屬單位預算

（ 非 營 業 部 分 ）

科技部新竹科學工業園區管理局 編

# 目 次

壹、業務計畫及預算說明.....	1
貳、主要表	
一、收支餘絀預計表及說明 .....	25
二、餘絀撥補預計表 .....	32
三、現金流量預計表 .....	33
參、明細表	
一、新竹科學工業園區收入明細表	
(一)、新竹科學工業園區一、二、三期	
1. 勞務收入明細表 .....	35
2. 租金及權利金收入明細表 .....	36
3. 業務外收入明細表 .....	37
(二)、新竹科學工業園區竹南園區	
1. 勞務收入明細表 .....	38
2. 租金及權利金收入明細表 .....	39
3. 業務外收入明細表 .....	40
(三)、新竹科學工業園區銅鑼園區	
1. 勞務收入明細表 .....	41
2. 租金及權利金收入明細表 .....	42
(四)、新竹科學工業園區龍潭園區	
1. 勞務收入明細表 .....	43
2. 租金及權利金收入明細表 .....	44
(五)、新竹科學工業園區宜蘭園區	
1. 勞務收入明細表 .....	45
2. 租金及權利金收入明細表 .....	46
(六)、新竹科學工業園區生醫園區	
1. 勞務收入明細表 .....	47
2. 租金及權利金收入明細表 .....	48

## 二、南部科學工業園區收入明細表

### (一)、南部科學工業園區台南園區

1. 勞務收入明細表 .....	49
2. 租金及權利金收入明細表 .....	50
3. 業務外收入明細表 .....	51

### (二)、南部科學工業園區高雄園區

1. 勞務收入明細表 .....	52
2. 租金及權利金收入明細表 .....	53
3. 業務外收入明細表 .....	54

## 三、中部科學工業園區收入明細表

### (一)、中部科學工業園區台中園區

1. 勞務收入明細表 .....	55
2. 租金及權利金收入明細表 .....	56
3. 業務外收入明細表 .....	57

### (二)、中部科學工業園區虎尾園區

1. 勞務收入明細表 .....	58
2. 租金及權利金收入明細表 .....	59
3. 業務外收入明細表 .....	60

### (三)、中部科學工業園區后里園區

1. 勞務收入明細表 .....	61
2. 租金及權利金收入明細表 .....	62
3. 業務外收入明細表 .....	63

### (四)、中部科學工業園區二林園區

1. 勞務收入明細表 .....	64
2. 租金及權利金收入明細表 .....	65

### (五)、中部科學工業園區高等研究園區

1. 勞務收入明細表 .....	66
2. 租金及權利金收入明細表 .....	67

3. 業務外收入明細表 .....	68
四、新竹科學工業園區成本、費用明細表及說明	
(一)、新竹科學工業園區一、二、三期	
1. 勞務成本明細表及說明 .....	69
2. 出租資產成本明細表及說明 .....	91
3. 其他業務費用明細表及說明 .....	100
(二)、新竹科學工業園區竹南園區	
1. 勞務成本明細表及說明 .....	102
2. 出租資產成本明細表及說明 .....	118
3. 其他業務費用明細表及說明 .....	122
(三)、新竹科學工業園區銅鑼園區	
1. 勞務成本明細表及說明 .....	124
2. 出租資產成本明細表及說明 .....	137
(四)、新竹科學工業園區龍潭園區	
1. 勞務成本明細表及說明 .....	139
2. 出租資產成本明細表及說明 .....	152
(五)、新竹科學工業園區宜蘭園區	
1. 勞務成本明細表及說明 .....	154
2. 出租資產成本明細表及說明 .....	166
(六)、新竹科學工業園區生醫園區	
1. 勞務成本明細表及說明 .....	170
2. 出租資產成本明細表及說明 .....	182
3. 其他業務費用明細表及說明 .....	186
(七)、新竹科學工業園區	
其他業務外費用明細表及說明 .....	188
五、南部科學工業園區成本、費用明細表及說明	
(一)、南部科學工業園區台南園區	
1. 勞務成本明細表及說明 .....	190



2. 出租資產成本明細表及說明·····	215
(二)、南部科學工業園區高雄園區	
1. 勞務成本明細表及說明·····	221
2. 出租資產成本明細表及說明·····	235
(三)、南部科學工業園區	
1. 其他業務費用明細表及說明·····	243
2. 財務費用明細表及說明 ·····	245
3. 其他業務外費用明細表及說明 ·····	247
六、中部科學工業園區成本、費用明細表及說明	
(一)、中部科學工業園區台中園區	
1. 勞務成本明細表及說明·····	249
2. 出租資產成本明細表及說明·····	267
3. 其他業務費用明細表及說明·····	275
(二)、中部科學工業園區虎尾園區	
1. 勞務成本明細表及說明·····	277
2. 出租資產成本明細表及說明·····	290
(三)、中部科學工業園區后里園區	
1. 勞務成本明細表及說明·····	292
2. 出租資產成本明細表及說明·····	306
(四)、中部科學工業園區二林園區	
1. 勞務成本明細表及說明·····	308
2. 出租資產成本明細表及說明·····	316
3. 其他業務費用明細表及說明·····	318
(五)、中部科學工業園區高等研究園區	
1. 勞務成本明細表及說明·····	320
2. 出租資產成本明細表及說明·····	332
3. 其他業務費用明細表及說明·····	338
(六)、中部科學工業園區	

1. 財務費用明細表及說明·····	340
2. 其他業務外費用明細表及說明·····	342
七、固定資產建設改良擴充明細表·····	344
八、固定資產建設改良擴充資金來源明細表·····	374
九、固定資產建設改良擴充計畫預期進度明細表·····	376
十、資產折舊明細表·····	380
十一、資產變賣明細表·····	382
十二、長期債務舉借餘額明細表·····	384
十三、基金數額增減明細表·····	385
肆、參考表	
一、預計平衡表·····	387
二、5年來主要營運項目分析表·····	389
三、員工人數彙計表·····	392
四、用人費用彙計表·····	394
五、各項費用彙計表·····	402
伍、附錄	
一、一般建築及設備計畫之分年性項目明細表·····	407
二、立法院審議中央政府總預算案附屬單位預算所提決議及附帶決議辦理情形報告表·····	408
陸、附件	
一、收入明細表(竹科、中科、南科)	
二、各項費用彙計表(竹科、中科、南科)	
三、收支餘絀預計表(竹科、中科、南科)	
四、主要營運項目分析表(竹科、中科、南科)	

# 壹、業務計畫及預算說明

**科技部新竹科學工業園區管理局**  
**科學工業園區管理局作業基金**  
**業務計畫及預算說明**  
**中華民國 107 年度**

壹、基金概況

一、設立宗旨

本基金於 71 年度依預算法規定設置，其宗旨為引進高科技之新型技術，發展高級精密工業。

二、組織概況

本基金之主管機關為科技部，管理機關為科技部新竹科學工業園區管理局。科學工業園區於 69 年在新竹設置後，為滿足產業發展需求以及區域均衡發展，陸續規劃開發南部科學工業園區及中部科學工業園區，並增設衛星園區，完成北、中、南三個核心科學園區。為配合科學工業園區之開發，依據科學工業園區設置管理條例及其施行細則之規定，各園區依其需要設立消防隊、清潔隊等作業單位。

三、基金歸類及屬性

本基金係預算法第 4 條第 1 項第 2 款所定「凡經付出仍可收回，而非用於營業」之作業基金，並編製附屬單位預算。

貳、前年度及上年度已過期間預算執行情形(前年度決算結果及上年度預算截至 106 年 6 月 30 日止執行情形)

一、前(105)年度決算結果

- (一) 業務收入：決算數 131 億 2,633 萬 8 千元，較預算數 147 億元，減少 15 億 7,366 萬 2 千元，約 10.71%，主要係因廠商積極進行廢水回收及節水措施、園區廠商產能及進駐廠商家數未如預期及廠商排放廢水水質較預期佳致污水處理實際收入較預期減少所致。
- (二) 業務成本與費用：決算數 98 億 98 萬 4 千元，較預算數 105 億 7,984 萬 9 千元，減少 7 億 7,886 萬 5 千元，約 7.36%。
- (三) 業務外收入：決算數 3 億 4,517 萬 7 千元，較預算數 5,223 萬 1 千元，增加 2 億 9,294 萬 6 千元，約 560.87%，主要係因：1. 各項應付款項高估、應收款項低估、調整以前年度溢提折舊數。2. 以前年度廠商逾期罰款收入。3. 依規沒入廠商所繳交投資保證

金。

- (四) 業務外費用：決算數 6 億 9,139 萬元，較預算數 11 億 1,749 萬元，減少 4 億 2,610 萬元，約 38.13%，主要係因積極與銀行協調及爭取優惠利率節省利息費用所致。
- (五) 固定資產之建設改良與擴充：決算數 41 億 1,529 萬 4 千元，預算數 54 億 3,929 萬 4 千元(含以前年度保留數 2 億 8,804 萬 3 千元、本年度預算數 51 億 5,125 萬 1 千元)，執行率為 75.66%，主要係因中科依據行政院 103 年 4 月 29 日院臺科字第 1030023496 號函同意二林園區重啟環境影響評估審查程序，二林園區污水處理廠、放流水專管、淨水場及人工濕地等工程，將配合二階環評審查通過後重新調整建設時程，致年度預算約 7 億 7,500 萬元無法如期執行。
- (六) 長期債務之舉借：決算數 0 元，預算數 1,088 億 5,802 萬 7 千元(含以前年度保留數 1,068 億 4,400 萬 3 千元及 105 年預算數 20 億 1,402 萬 4 千元)，執行率 0%，主要係因配合資金調度及考慮借款利率等因素，資金需求暫以短期借款支應。
- (七) 長期債務之償還：決算數與預算數皆為 0 元，執行率 0%，主要係因 105 年度無償還長期借款，截至 105 年 12 月 31 日長期債務餘額為 0 元。

## 二、上(106)年度截至 6 月 30 日止預算執行情形

- (一) 業務收入：預算分配數 59 億 2,917 萬 4 千元，實際執行數 59 億 7,513 萬 9 千元，較預算分配數增加 4,596 萬 5 千元，約 0.78%。
- (二) 業務成本與費用：預算分配數 41 億 1,442 萬 3 千元，實際執行數 41 億 3,417 萬元，較預算分配數增加 1,974 萬 7 千元，約 0.48%。
- (三) 業務外收入：預算分配數 2,593 萬 5 千元，實際執行數 3 億 585 萬元，較預算分配數增加 2 億 7,991 萬 5 千元，約 1079.29%，主要係因：1. 以前年度管理費收入低估；2. 溢估以前年度各項應付款；3. 調整以前年度設備折舊數；4. 廠商逾期、違約等罰款收入較預計增加所致。
- (四) 業務外費用：預算分配數 1 億 8,562 萬元，實際執行數 2 億 1,742 萬 3 千元，較預算分配數增加 3,180 萬 3 千元，約 17.13%，主

要係積極尋訪市場低利借款與銀行協調爭取優惠利率，辦理借新還舊，節省利息支出，致執行數較預算數低。

- (五) 收支賸餘：預算分配數賸餘 16 億 5,506 萬 6 千元，實際執行數賸餘 19 億 2,939 萬 6 千元，較預算分配數增加 2 億 7,433 萬元，約 16.58%，主要係違規罰款收入及雜項收入實際數較分配數增加所致。
- (六) 固定資產之建設改良與擴充：預算分配數 9 億 6,127 萬 5 千元，實際執行數 9 億 1,491 萬 9 千元，執行率為 95.18%。
- (七) 長期債務之舉借：年度預算分配數及實際執行數皆為 0 元。
- (八) 長期債務之償還：年度預算分配數及實際執行數皆為 0 元。

## 參、業務計畫

### 一、營運計畫

- (一) 管理作業：提供園區公共服務，維護公共安全及整體環境衛生，依法向園區事業按其銷售額徵收 0.19% 管理費，預計本年度營業額為 2 兆 6,730 億元，可收管理費收入 51 億 1,420 萬 4 千元。管理成本編列 27 億 6,481 萬 7 千元，包括警察勤務 6 億 7,979 萬 4 千元、消防業務 2,453 萬 3 千元、環境清潔 1 億 5,118 萬元、景觀維護 2 億 5,901 萬 3 千元、公共設施維護 11 億 9,097 萬 8 千元、環境保護 4 億 5,865 萬元、公共設施 66 萬 9 千元，較上年度 25 億 4,443 萬 4 千元，增加 2 億 2,038 萬 3 千元，約 8.66%。
- (二) 污水處理作業：園區廠商生產所排放之工業污水，依法須將全區污水匯集至污水處理廠處理，至符合放流標準後再行流放，預計污水處理作業本年度可處理 146,445,300 立方公尺，較上年度處理量 143,315,973 立方公尺，增加 3,129,327 立方公尺，約 2.18%。可收處理收入 23 億 7,730 萬 3 千元，污水處理成本編列 26 億 3,382 萬 2 千元。
- (三) 廢棄物處理作業：為處理園區廠商及住宅所產生之廢棄物，提供資源再生中心處理，本年度預計廢棄物處理 29,200 公噸，與上年度處理量 29,200 公噸相同。可收處理收入 1 億 5,184 萬元，廢棄物處理成本編列 1 億 3,864 萬 9 千元。
- (四) 租賃作業：為配合園區廠商研究、發展、營運及居住需求，本年度供應土地、標準廠房、高層廠房、聯合服務大樓、住宅及單身宿舍等，面積共計 17,142,312 平方公尺，較上年度出租面積 16,971,191 平方公尺，增加 171,121 平方公尺，約 1.01%。預計本年度可收各項租賃收入 80 億 6,705 萬 2 千元，出租資產成本編列 56 億 4,610 萬 6 千元。
- (五) 休閒服務作業：為對園區廠商機關員工提供休閒服務，設有休閒、娛樂及運動各項設施供園區從業人員使用，預計本年度可收 1,618 萬 7 千元，休閒服務成本編列 7,231 萬 2 千元，較上年度 7,694 萬 9 千元，減少 463 萬 7 千元，約 6.03%。
- (六) 公共設施建設：依科學工業園區設置管理條例及其施行細則之規定，公共設施建設費用，應按實際發生成本，由承租土地者依其

承租面積佔園區可出租土地面積之比率，分二十年攤還，新竹園區以每平方公尺 11.51 元、竹南園區以每平方公尺 16.48 元、銅鑼園區以每平方公尺 18.40 元、龍潭園區以每平方公尺 1.64 元、宜蘭園區以每平方公尺 16.56 元、生醫園區以每平方公尺 30.79 元、台南園區以每平方公尺 23.10 元、高雄園區以每平方公尺 13.35 元、台中園區以每平方公尺 26.49 元、虎尾園區以每平方公尺 15.16 元、后里園區以每平方公尺 24.22 元、二林園區以每平方公尺 2.31 元及台中園區擴建計畫以每平方公尺 10.60 元計徵。本收入併入租金收入中計收。

- (七) 幼兒園業務：預計本年度招收人數 33 人，較上年度招收人數 30 人，增加 3 人，約 10%。預計幼兒園收入 111 萬 9 千元，幼兒園成本 94 萬 6 千元。

## 二、固定資產之建設、改良、擴充與其資金來源及其投資計畫之成本與效益分析

- (一) 本年度預算總數為 50 億 8,417 萬 7 千元

1. 專案計畫部分 45 億 639 萬 6 千元

此部分皆為繼續計畫，包括新竹科學工業園區建設計畫 23 億 278 萬 4 千元、南部科學工業園區建設計畫 6 億 9,577 萬 2 千元、中部科學工業園區建設計畫 13 億 2,916 萬元及中興新村高等研究園區籌設計畫 1 億 7,868 萬元。

2. 一般建築及設備計畫部分 5 億 7,778 萬 1 千元

(1) 分年性項目 1 億 2,050 萬元

(2) 一次性項目 4 億 5,728 萬 1 千元。

- (二) 資金來源

1. 專案計畫部分 45 億 639 萬 6 千元

自有資金 45 億 639 萬 6 千元，全部為營運資金。

2. 一般建築及設備計畫部分 5 億 7,778 萬 1 千元

自有資金 5 億 7,778 萬 1 千元，全部為營運資金。

- (三) 107 年度固定資產建設改良擴充及其資金來源圖表，詳見圖 1。

- (四) 專案計畫

1. 新竹科學工業園區建設計畫

(1) 計畫目的



新竹科學工業園區新竹園區一、二、三期原已開發面積約 600 公頃，惟政府為加速國內高科技產業之發展，帶動產業升級，並推展園區經驗建設科技島，乃於 86 年竹科第三期即將瀕臨用地不足之際，積極研擬第四期擴建計畫，獲行政院於 86 年 8 月 26 日同意選定苗栗縣竹南及銅鑼為園區擴建基地。另為解決廠商用地不足，並避免園區範圍內軍方營區運作與園區產生干擾，行政院於 90 年 10 月 24 日核定位於新竹市之原軍方篤行營區( 26 公頃)用地騰讓，供新竹科學工業園區擴建基地使用。此外，為配合高科技廠商建廠需求，於 93 年 1 月 28 日同意龍潭園區併入竹科使用，94 年 1 月 31 日核定新竹園區園區三、五路沿線 28.6 公頃及竹南園區三期 18 公頃土地作為園區擴建用地。基於政府推動綠色矽島之目標，行政院於 93 年 3 月 16 日核定原則同意在宜蘭地區選定基地作為新竹科學工業園區於東北部新闢或擴建之科學園區，將持續推動園區之開發建設。

## (2)計畫內容

新竹園區(面積 653 公頃)開發，主要內容包括：用地取得、土地開發、污水處理廠、標準廠房及宿舍、轉運站工程等。竹南園區(面積 129 公頃)開發，主要內容包括：用地取得、土地開發、污水處理廠、標準廠房、聯外道路工程等。銅鑼園區(面積 350 公頃)開發，主要內容包括：用地取得、土地開發、污水處理廠、聯外道路工程等。龍潭園區(面積 107 公頃)開發，主要內容包括：用地取得、污水處理廠、聯外道路、公共設施工程等。宜蘭園區(面積 70.8 公頃)，主要內容包括：用地取得、土地開發、自來水供水設施、污水處理廠、聯外道路、標準廠房等。

本計畫之預期目標能量：

- a. 促進土地資源利用，提高土地經濟價值。
- b. 促進區域整體發展。
- c. 帶動相關產業之發展及增加直接就業機會。
- d. 增加政府稅收。
- e. 帶動地方經濟發展及提升當地國民所得。

### (3)計畫期間

自 85 年 7 月起至 110 年 12 月止，共計 25 年 6 個月。

### (4)計畫投資總額及資金來源

單位：新臺幣千元

年度	預算數	資 金 來 源			
		自有資金		外借資金	
		營運資金	國庫撥款	項目	金額
86-94	32,311,505	26,271,765	6,039,740	國內借款或發行公債	
95	3,179,462	2,654,277	525,185	國內借款或發行公債	
96	4,260,070	2,813,970	1,446,100	國內借款或發行公債	
97	11,724,930	11,402,334	322,596	國內借款或發行公債	
98	2,915,305	2,740,990	174,315	國內借款或發行公債	
99	2,157,474	2,033,042	124,432	國內借款或發行公債	
100	1,957,300	1,957,300		國內借款或發行公債	
101	1,822,086	1,822,086		國內借款或發行公債	
102	1,252,202	1,252,202		國內借款或發行公債	
103	739,799	739,799		國內借款或發行公債	
104	937,579	937,579		國內借款或發行公債	
105	1,897,044	1,897,044		國內借款或發行公債	
106	682,176	682,176		國內借款或發行公債	
107	2,302,784	2,302,784		國內借款或發行公債	
108 及以後	1,201,602	1,201,602			
合計	69,341,318	60,708,950	8,632,368		

備註：1. 國庫撥款依行政院 97 年 1 月 22 日核定「科學工業園區管理局作業基金財務計畫(93 年-106 年)」自償率 91.67% 計算。

2. 預算數欄，104 年度以前係為決算數，105 年度為決算數加以前年度保留數，106-107 年度為預算數，108 及以後年度為預估數。

3. 「科學工業園區管理局作業基金財務計畫」修正案目前進行中。

由上表，計畫投資總額為 693 億 4,131 萬 8 千元，資金來源為營運資金 607 億 895 萬元，國庫撥款為 86 億 3,236 萬 8 千元，外借資金 0 元，86 年至 106 年國庫應撥補數 54 億 8,421 萬 6 千元，國庫超額撥補 31 億 4,815 萬 2 千元。惟依據行政院 97 年 1 月 22 日院臺科字第 0970002709 號函核定之財務計畫，86 年度至 106 年度計畫投資總額為 604 億 1,431 萬 8 千元，資金來源為營運資金 553 億 8,180 萬 5 千元，國庫撥款 50 億 3,251 萬 3 千元。依行政院 106 年 1 月 23 日院臺科字第 1060001443 號函，同意科學工業園區管理局作業基金於 107 年度可優先撥還中興新村高等研究園區撥補不足數，至國庫超額撥補償還期限，俟園區作業基金財務計畫修訂案核定後再行辦理。

本年度擬編列固定資產之建設改良擴充等 23 億 278 萬 4 千元。資金來源為營運資金 23 億 278 萬 4 千元，辦理下列各項目：

- a. 新竹園區部分：本年度擬編列 1 億 6,750 萬 4 千元，辦理新竹園區三期銜接新竹縣高鐵橋下道路工程、六期丁棟標準廠房新建工程、九期辛棟標準廠房新建工程、購置警察隊及消防隊作業設備。
- b. 竹南園區部分：本年度擬編列 6 萬元，購置警察隊作業設備。
- c. 銅鑼園區部分：本年度擬編列 1 億 5,270 萬元，辦理園區第三階段土地開發工程、銅科六路延伸工程及購置警察隊作業設備。
- d. 龍潭園區部分：本年度擬編列 19 億 6,582 萬 8 千元，辦理龍潭園區二期土地購置、污水處理廠第二期第一階段工程後續工程、東向聯外道路工程、公共藝術及購置警察隊作業設備。
- e. 宜蘭園區：本年度擬編列 435 萬 2 千元，辦理公共藝術建置。
- f. 新竹生物醫學園區：本年度擬編列 1,234 萬元，辦理公共藝術建置。

### (5)效益分析

預估至 110 年產值可達 1 兆 3,000 億元，及提供 151,000 個就業機會。

## 2. 南部科學工業園區建設計畫

### (1)計畫目的

政府為加速國內高科技產業之發展，以帶動產業升級，行政院於民國 80 年 1 月核定之「國家建設六年計畫」內列明，基於區域均衡發展，新設第二科學工業園區，於 82 年通過「振興經濟方案」並提出「增設南部科學工業園區」，於 84 年 5 月核定南部科學工業園區籌設計畫(即台南園區一期基地)，南台灣就此邁出高科技產業發展的一大步。90 年 4 月及 9 月再分別核定路竹園區(即高雄園區)及台南園區二期基地。

### (2)計畫內容

建設南部科學工業園區台南及高雄等園區，主要內容包括：園區土地徵收撥用、園區內整體開發工程、聯外及內部聯絡道路系統、污水處理系統、環保設施、標準廠房員工住宅之興建工程、電信及景觀工程等。

本計畫之預期目標能量：

- a. 促進土地資源利用，提高土地經濟價值。
- b. 促進區域整體發展。
- c. 帶動相關產業之發展，及增加直接就業機會。

### (3)計畫期間

自 84 年起至 106 年，共計 23 年。

### (4)計畫投資總額及資金來源

單位：新臺幣千元

年度	預算數	資金來源			
		自有資金		外借資金	
		營運資金	國庫撥款	項目	金額
86	506,919		300,000	國內借款或發行公債	206,919
87	16,074,767		300,000	國內借款或發行公債	15,774,767

年度	預算數	資金來源			
		自有資金		外借資金	
		營運資金	國庫撥款	項目	金額
88	2,397,928		2,030,000	國內借款或發行公債	367,928
89	3,087,659		1,616,000	國內借款或發行公債	1,471,659
90	2,210,464		1,305,248	國內借款或發行公債	905,216
91	15,939,690	5,493,365	1,687,625	國內借款或發行公債	8,758,700
92	5,004,980		1,443,189	國內借款或發行公債	3,561,791
93	4,628,448		1,540,411	國內借款或發行公債	3,088,037
94	4,648,240		632,642	國內借款或發行公債	4,015,598
95	5,876,876		1,019,900	國內借款或發行公債	4,856,976
96	4,499,129		749,900	國內借款或發行公債	3,749,229
97	3,874,641		565,576	國內借款或發行公債	3,309,065
98	2,044,627		177,142	國內借款或發行公債	1,867,485
99	1,300,642		100,904	國內借款或發行公債	1,199,738
100	870,046			國內借款或發行公債	870,046
101	620,906			國內借款或發行公債	620,906
102	928,825			國內借款或發行公債	928,825
103	864,092			國內借款或發行公債	864,092
104	801,026			國內借款或發行公債	801,026
105	425,093			國內借款或發行公債	425,093
106	850,985			國內借款或發行公債	850,985
107	695,772	695,772		國內借款或發行公債	0
108 以後	8,726,374			國內借款或發行公債	8,726,374
合計	86,878,129	6,189,137	13,468,537		67,220,455

備註：1. 國庫撥款依 97 年核定之作業基金財務計畫 91.67%自償率計算。

2. 預算數欄，105 年度以前係為實際執行數(含保留數)，106-107 年

度為預算數，108 及以後年度為預估數。

3. 「科學工業園區管理局作業基金財務計畫」刻正辦理研修中。

由上表，投資總額為 868 億 7,812 萬 9 千元，資金來源為營運資金 61 億 8,913 萬 7 千元，國庫撥款為 134 億 6,853 萬 7 千元，外借資金 672 億 2,045 萬 5 千元，惟依據 97 年 1 月 22 日院臺科字第 0970002709 號函核定之財務計畫，84 年度至 106 年度計畫投資總額為 868 億 7,812 萬 9 千元，資金來源為營運資金 54 億 9,336 萬 5 千元，國庫撥款 72 億 3,694 萬 8 千元，外借資金 741 億 4,781 萬 6 千元，爰國庫超額撥補 62 億 3,158 萬 9 千元。有關園區作業基金國庫超額撥補償還一案，行政院業於 106 年 1 月 23 日依院臺科字第 1060001443 號函，同意 107 年度可優先撥還中興新村高等研究園區撥補不足數，至國庫超額撥補償還期限，俟園區作業基金財務計畫修訂案核定後再行辦理。

本年度編列固定資產之建設、改良、擴充 6 億 9,577 萬 2 千元，預計辦理二期污水廠第二期工程、公七公園暨公設維護管理中心工程、資源再生中心第三期掩埋場擴建工程、二號揚水站增設壓力排水備用管線及附屬工程、高雄園區台糖土地產權移轉、生態多樣化濕地工程、邊界綠地景觀美化及複層植栽工程、高雄園區污水處理廠氨氮功能提升工程及綠 12、綠 13 及綠 16 綠地景觀美化工程等項目。

(5)效益分析

預計至 107 年產值可達 8,600 億元。

3. 中部科學工業園區建設計畫

(1)計畫目的

政府為提供高科技產業發展之優質環境，促進中部產業升級，特審慎選擇條件優良、適當規模之核心園區位址設置中部科學工業園區，俾與新竹園區及台南園區架構成綠色矽島之北、中、南發展核心，結合將來各核心園區鄰近之衛星園區，形成各具特色之「高科技產業聚落」。90 年 9 月 24 日中科園區遴選委員會宣布：「決定推薦雲林虎尾及台中縣市交界處基地共兩處，優先作為設置中部科學園區之核心園區用

地……」，行政院並於 91 年 9 月 23 日以院台科字第 0910046512 號函核定中科籌設計畫書在案。嗣為解決土地供不應求問題，行政院於 93 年 1 月 30 日以院臺科字第 0930003592 號函核定中科第二期擴建案，並於 94 年 6 月 27 日院臺科字第 0940027474 號函及 95 年 1 月 3 日院臺科字第 0940059569 號函核定第三期擴建案后里園區(包含后里農場及七星農場)之開發。另因中科園區用地供給趨近飽和狀態，且廠商用地迫切需求，於 97 年 8 月 20 日已遴選出彰化二林作為擴建用地，行政院亦於 97 年 11 月 6 日院臺科字第 0970048480 號函核定籌設計畫，後為兼顧大環境變化、經濟繁榮、產業需求、環境友善等面向綜合考量下，二林園區改以引進低用水、低排放產業為原則進行產業調整，行政院並於 101 年 7 月 13 日以院臺科字第 1010042093 號函核定「中部科學工業園區第四期(二林園區)籌設計畫書」(修正本)。

為求增加國際競爭力，發展高科技產業聚落，考量現有科學園區土地已供不應求，行政院復於 101 年 7 月 16 日院臺科字第 1010041492 號函核定台中園區擴建計畫及 104 年 3 月 16 日院臺科字第 1040009175 號函核定「中部科學工業園區台中園區擴建計畫」(修正本)，並依規定推動辦理後續規劃、開發事宜。

## (2)計畫內容

建設台中園區(含第一、二期及擴建)、雲林虎尾園區、后里園區、后里園區七星基地擴建及第四期二林園區，主要內容包括：園區用地取得及開發費用、道路、污水處理廠、水塔、標準廠房、管理中心及宿舍等相關工程設計、施工與進行投資引進及協調相關公共設施同時佈建。

本計畫之預期目標能量：

- a. 促進土地資源利用，提高土地經濟價值。
- b. 聚集經濟效益。
- c. 促進區域整體發展。
- d. 增加直接就業機會。

- e. 帶動相關產業之發展。
- f. 增加國家及地方稅收。
- g. 提升鄰近地區居民之生活層次。

(3)計畫期間

自 92 年 7 月起至 110 年 12 月止，共計 18 年 6 個月。

(4)計畫投資總額及資金來源

單位：新臺幣千元

年度	預算數	資 金 來 源			
		自有資金		外借資金	
		營運資金	國庫撥款	項目	金額
92	3,597,133			國內借款或發行公債	3,597,133
93	4,512,194	995,104	517,650	國內借款或發行公債	2,999,440
94	10,973,354	343,376	1,348,978	國內借款或發行公債	9,281,000
95	12,557,099	842,284	1,474,815	國內借款或發行公債	10,240,000
96	4,240,403	708,210	666,900	國內借款或發行公債	2,865,293
97	15,153,240	271,556	1,881,684	國內借款或發行公債	13,000,000
98	3,868,267	129,519	318,748	國內借款或發行公債	3,420,000
99	12,750,552	1,080,905	1,123,812	國內借款或發行公債	10,545,835
100	3,863,244	898,800	249,444	國內借款或發行公債	2,715,000
101	2,780,754	390,953	218,040	國內借款或發行公債	2,171,761
102	1,987,320	761,282		國內借款或發行公債	1,226,038
103	6,652,872	755,872		國內借款或發行公債	5,897,000
104	2,671,098	1,749,098		國內借款或發行公債	922,000
105	1,326,162	1,281,162		國內借款或發行公債	45,000



106	646,456	646,456		國內借款或 發行公債	
107	1,329,160	1,329,160		國內借款或 發行公債	
108	747,000			國內借款或 發行公債	747,000
109	620,000			國內借款或 發行公債	620,000
110	23,539,966			國內借款或 發行公債	23,539,966
合計	113,816,274	12,183,737	7,800,071		93,832,466

備註：1. 93-107 年度國庫超額撥補 3 億 9,392 萬 6 千元，依據行政院 106 年 1 月 23 日院臺科字第 1060001443 號函「同意科學工業園區管理局作業基金於 107 年度可優先撥還中興新村高等研究園區撥補不足數，至國庫超額撥補償還期限，俟園區作業基金財務計畫修訂案核定後再行辦理。」

2. 預算數欄，105 年度以前係為實際執行數(含保留數)，106-107 年度為預算數，108 及以後年度為預估數。

3. 「科學工業園區管理局作業基金財務計畫」修正案目前進行中。

由上表，投資總額為 1,138 億 1,627 萬 4 千元(不含補助款)，資金來源為營運資金 121 億 8,373 萬 7 千元，國庫撥款為 78 億 7 萬 1 千元，外借資金 938 億 3,246 萬 6 千元。惟暫依 97 年 1 月 22 日院臺科字第 0970002709 號函核定之財務計畫非自償率 8.33% 計算，92 年度至 110 年度計畫投資總額為 1,138 億 1,627 萬 4 千元，資金來源為營運資金 121 億 8,373 萬 7 千元，國庫撥款為 94 億 8,089 萬 6 千元，外借資金 921 億 5,164 萬 1 千元。

本年度擬編列固定資產之建設、改良、擴充等 13 億 2,916 萬元，資金來源均由營運資金支應，主要辦理各園區土地開發等事宜。

#### (5) 效益分析

預計整個園區開發完成後，產值總額可達兆元，提供 80,000 個就業機會。

### 4. 中興新村高等研究園區籌設計畫

#### (1) 計畫目的

中興新村於國家發展史上佔有關鍵地位，而今因應時空環境變遷，整體空間面臨轉型再發展。為增加我國在產業研發領域上之優勢，並避免研發機構、單位或人才過度集中北部地區

之失衡現象，政府宣示中興新村將發展為文化創意及高等研究園區，以提供足夠誘因，鼓勵吸引產業及研發活動進駐，規劃成為無生產製造行為的「高等研究園區」，園區機能除了科技產業或地區核心產業之應用研究之外，亦含括產業趨勢研究中心及台灣永續環境研究中心等，以帶領臺灣產業朝向高值化發展，培養頂尖研究人才、活化國有土地並帶動地方經濟發展。行政院於98年11月19日院臺科字第0980072361號函核定籌設計畫，並於100年10月5日以院臺科字第1000052951號函核定「中興新村高等研究園區籌設計畫暨財務計畫」(修正本)及105年3月15日院臺科字第1040065524號函核定「中興新村高等研究園區財務計畫」(第二次修正)。

## (2)計畫內容

高等研究園區擬規劃為「綜合型研究園區」，提供誘因，以鼓勵吸引產業及研發活動進駐，其主要內涵如下：

- a. 核心研究功能：整合國內既有的研究資源成立基礎研究中心及應用研究中心。
- b. 市場化實驗場域：將成立科技產品體驗化實驗場及工業設計創意中心。

建設高等研究園區主要內容包括：辦理園區公有地撥用、環境影響評估、整體規劃及都市計畫變更、水土保持計畫、補測量及鑽探等相關工程設計及施工。

本計畫之預期目標能量：

- a. 土地活化再利用。
- b. 促進就業機會。
- c. 增加各類投資、帶動地方發展。
- d. 帶動周邊地區房地產市場之發展。
- e. 提供優質而國際化的研發環境。

## (3)計畫期間

自99年1月起至108年12月止，共計10年。

(4)計畫投資總額及資金來源

單位：新臺幣千元

年度	預算數	資 金 來 源			
		自有資金		外借資金	
		營運資金	國庫撥款	項目	金額
99	23,183			國內借款或發行公債	23,183
100	5,513,765		139,500 1,375,845 <sup>1</sup>	國內借款或發行公債	3,998,420
101	508,425		17,480	國內借款或發行公債	490,945
102	277,909		214,552	國內借款或發行公債	63,357
103	258,058		254,963	國內借款或發行公債	3,095
104	303,560		303,560	國內借款或發行公債	
105	163,133		163,133	國內借款或發行公債	
106	117,592	117,592 <sup>4</sup>		國內借款或發行公債	
107	178,680	178,680 <sup>4</sup>		國內借款或發行公債	
108	3,680,184		2,658,197	國內借款或發行公債	1,021,987
合計	11,024,489	296,272	5,127,230		5,600,987

- 備註：1. 102 年度撥補 342,454 千元，係當年度固定資產 200,734 千元及以前年度 141,720 千元(其中 13,818 千元調整於 102 年度，其餘 127,902 千元調整於 100 年度)；103 年度撥補 613,640 千元，係撥補當年度 186,395 千元及以前年度 325,616 千元(其中 68,568 千元調整於 103 年度，其餘 257,048 千元調整於 100 年度)，另有利息 101,629 千元；104 年度撥補 796,074 千元，係當年度 219,261 千元及以前年度 576,813 千元(其中 84,299 千元調整於 104 年度，其餘 492,514 千元調整於 100 年度)；105 年度撥補 661,514 千元，係當年度 117,832 千元及以前年度 543,682 千元(其中 45,301 千元調整於 105 年度，其餘 498,381 千元調整於 100 年度)。
2. 99-107 年度國庫撥補不足 28 億 3,575 萬 8 千元，將於以後年度撥還。
3. 預算數欄，105 年度以前係為實際執行數(含保留數)，106-107 年度為預算數，108 為預估數。
4. 106 及 107 年度營運資金依據行政院 106 年 1 月 23 日院臺科字第 1060001443 號函「同意科學工業園區管理局作業基金於 107 年度可優先撥還中興新村高等研究園區撥補不足數，至國庫超額撥補償還期限，俟園區作業基金財務計畫修訂案核定後再行辦理。」

由上表，投資總額為 110 億 2,448 萬 9 千元(不含遞延借項)，資金來源為營運資金 2 億 9,627 萬 2 千元，國庫撥款 51 億 2,723 萬元，外借資金 56 億 98 萬 7 千元。惟依行政院 105 年 3 月 15 日院臺科字第 1040065524 號函核定之中興新村高等研究園區財務計畫(第二次修正)非自償率 72.23%計算，99 至 108 年度計畫投資總額為 110 億 2,448 萬 9 千元(不含遞延借項)，資金來源為國庫撥款 79 億 6,298 萬 8 千元，外借資金 30 億 6,150 萬 1 千元，國庫撥補不足 28 億 3,575 萬 8 千元，撥補不足數將於以後年度撥還。

本年度擬編列固定資產之建設、改良、擴充等 1 億 7,868 萬元，資金來源均由營運資金支應，主要辦理園區土地開發事宜。

#### (5)效益分析

本計畫直接效益產值約 155 億 9,300 萬元，興建及營運期將增加 222 億 8,700 萬元關聯產值和每年 131 億 3,900 萬元研發產值及分別創造 7,270 人次及 11,569 人次之就業機會。

#### (五)一般建築及設備計畫

##### 1. 分年性項目：

- (1)房屋及建築：本年度編列 9,000 萬元，辦理新竹園區萱苑單身宿舍改建工程。
- (2)機械及設備：本年度編列 3,050 萬元，辦理新竹園區智慧社區服務－休憩空間及公共區域無線網路服務系統、龍潭園區環境品質智慧看板建置。

##### 2. 一次性項目：

- (1)土地及改良物：本年度編列 1 億 8,298 萬 3 千元，辦理辦理園區道路及人行道更新工程、LED 路燈置換、其他公共設施維護更新工程等。
- (2)房屋及建築：本年度編列 1 億 1,135 萬元，辦理廠房宿舍及其他公共設施更新工程等。
- (3)機械及設備：本年度編列 1 億 2,701 萬 6 千元，辦理污水處理廠設施更新工程、標準廠房、宿舍等相關機電及結構附屬設備

等維護更新。

(4)交通及運輸設備：本年度編列 1,528 萬元，辦理園區警察隊車輛汰舊換新等。

(5)什項設備：本年度編列 2,065 萬 2 千元，辦理園區警察隊作業設備汰舊換新等。

### 三、長期債務之舉借及償還

(一)本年度無預計舉借數。

(二)本年度無預計償還數。

### 肆、預算概要

#### 一、業務收支及餘絀之預計

(一)業務收入 157 億 2,770 萬 5 千元，主要係土地、廠房、住宅租金收入、公共設施管理收入及污水處理收入等，較上年度預算數 151 億 4,038 萬 1 千元，增加 5 億 8,732 萬 4 千元，約 3.88%。

(二)業務成本與費用 113 億 3,597 萬 1 千元，主要係土地、廠房、住宅出租成本、公共設施管理成本及污水處理成本等，較上年度預算數 109 億 2,358 萬 7 千元，增加 4 億 1,238 萬 4 千元，約 3.78%。

(三)業務外收入 1 億 20 萬 2 千元，主要編列利息收入、停車場收入及違規停車拖吊收入，較上年度預算數 2 億 4,672 萬 5 千元，減少 1 億 4,652 萬 3 千元，約 59.39%，主要係因預估違規罰款收入及前期整理收入較低所致。

(四)業務外費用 9 億 902 萬元，主要內容為利息支出，較上年度預算數 10 億 1,230 萬 5 千元，減少 1 億 328 萬 5 千元，約 10.20%，主要係因利息費用減少所致。

(五)本期賸餘 35 億 8,291 萬 6 千元，較上年度預算數 34 億 5,121 萬 4 千元，增加 1 億 3,170 萬 2 千元，約 3.82%。

(六)本年度及最近五年度收入、支出及賸餘圖表，詳見圖 2、3。

#### 二、餘絀撥補之預計

(一)本年度預計賸餘 35 億 8,291 萬 6 千元，賸餘撥充基金 35 億 2,391 萬 6 千元，未分配賸餘 5,900 萬元。

(二)本年度及最近 5 年賸餘分配圖表，詳見圖 4、5。

#### 三、現金流量之預計

- (一)業務活動之淨現金流入 95 億 7,765 萬 4 千元，包括：
1. 本期賸餘 35 億 8,291 萬 6 千元。
  2. 調整非現金項目 59 億 9,473 萬 8 千元，含提列備抵呆帳 66 萬 9 千元、折舊 57 億 2,279 萬 4 千元及攤銷 1,224 萬 1 千元。
- (二)投資活動之淨現金流出 50 億 6,316 萬 6 千元，係增加固定資產 50 億 626 萬 6 千元及無形資產 5,690 萬元。
- (三)籌資活動之淨現金流出 29 億 1,425 萬 1 千元，其中現金流入 2 億 8,000 萬元，包括增加短期債務 2 億 8,000 萬元；現金流出 31 億 9,425 萬 1 千元，係減少短期債務 31 億 9,425 萬 1 千元。
- (四)預計本期現金及約當現金之淨增 16 億 23 萬 7 千元。
- (五)期初現金及約當現金 31 億 1,098 萬 4 千元。
- (六)預計期末現金及約當現金 47 億 1,122 萬 1 千元。
- (七)不影響現金流量之投資與融資活動：
1. 辦理高雄園區台糖土地產權交換，編列資產交換預算 1 億 653 萬 6 千元，其中屬不影響現金支付之土地價值為 7,791 萬 1 千元。
  2. 財產移撥折減基金 42 萬元，依科技部 104 年 7 月 27 日科部產字第 1040043809 號函，原則同意無償移撥后里園區圳寮段 55-10 地號土地予臺中市政府作為疏濬溝渠之用，並於 106 年度編列折減基金 19 萬 2 千元，惟與土地帳面價值相差約 42 萬元，於 107 年度編列折減基金，辦理財產移撥。
  3. 賸餘撥充基金數 35 億 2,391 萬 6 千元。

# 107年度固定資產建設、改良、擴充及其資金來源

圖1

## 建設改良擴充

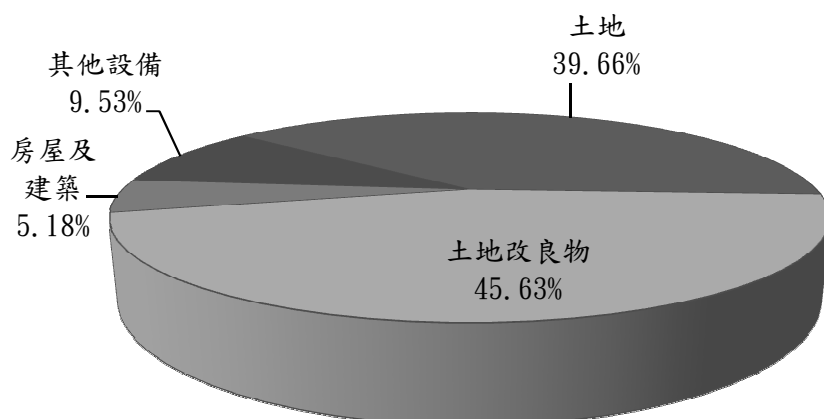

## 資金來源

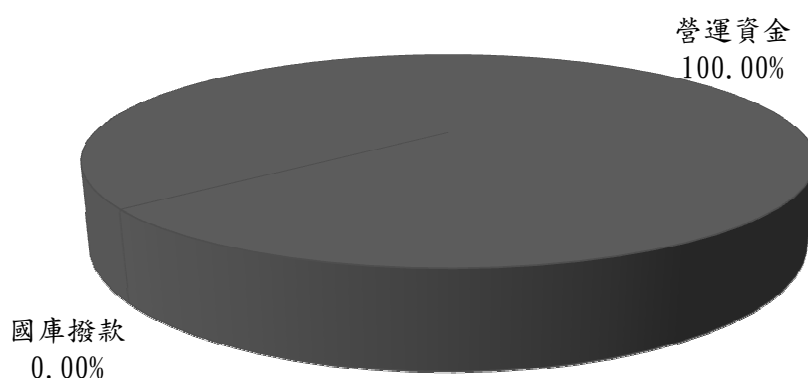

單位：新臺幣千元

建設改良擴充	107年度預算	資金來源	107年度預算
(一)不動產、廠房及設備			
土地	2,016,536	自有資金	5,084,177
土地改良物	2,319,803	營運資金	5,084,177
房屋及建築	263,450	國庫撥款	0
機械及設備	385,549	外借資金	0
交通及運輸設備	43,347		
什項設備	55,492		
(二)投資性不動產			
合 計	5,084,177	合 計	5,084,177

## 107年度收入、成本與費用及賸餘

圖2

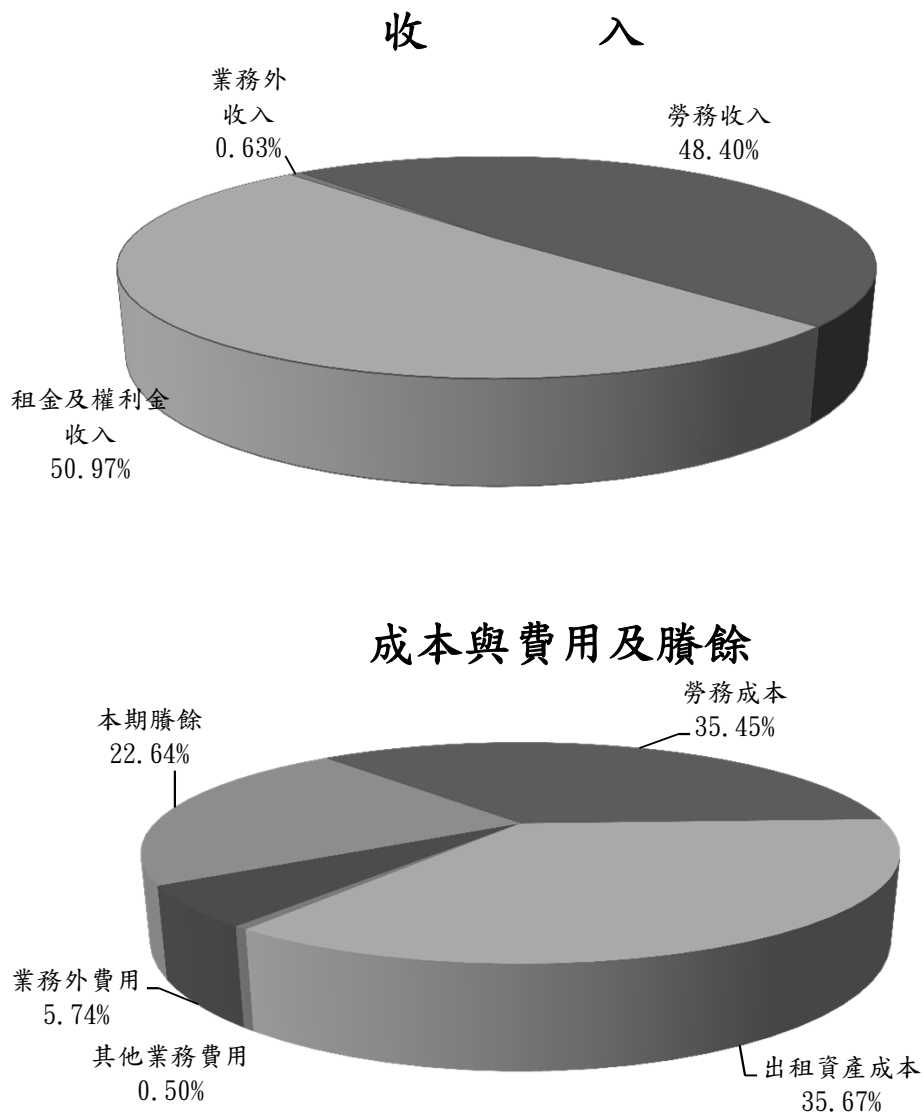

單位：新臺幣千元

收 入	107年度預算	成 本 與 費 用 及 賸 餘	107年度預算
業務收入	15,727,705	業務成本與費用	11,335,971
勞務收入	7,660,653	勞務成本	5,610,546
租金及權利金收入	8,067,052	出租資產成本	5,646,106
業務外收入	100,202	其他業務費用	79,319
		業務外費用	909,020
		本期賸餘	3,582,916
收入總額	15,827,907	成本與費用及賸餘總額	15,827,907



圖3

## 最近5年收入與費用

百萬元

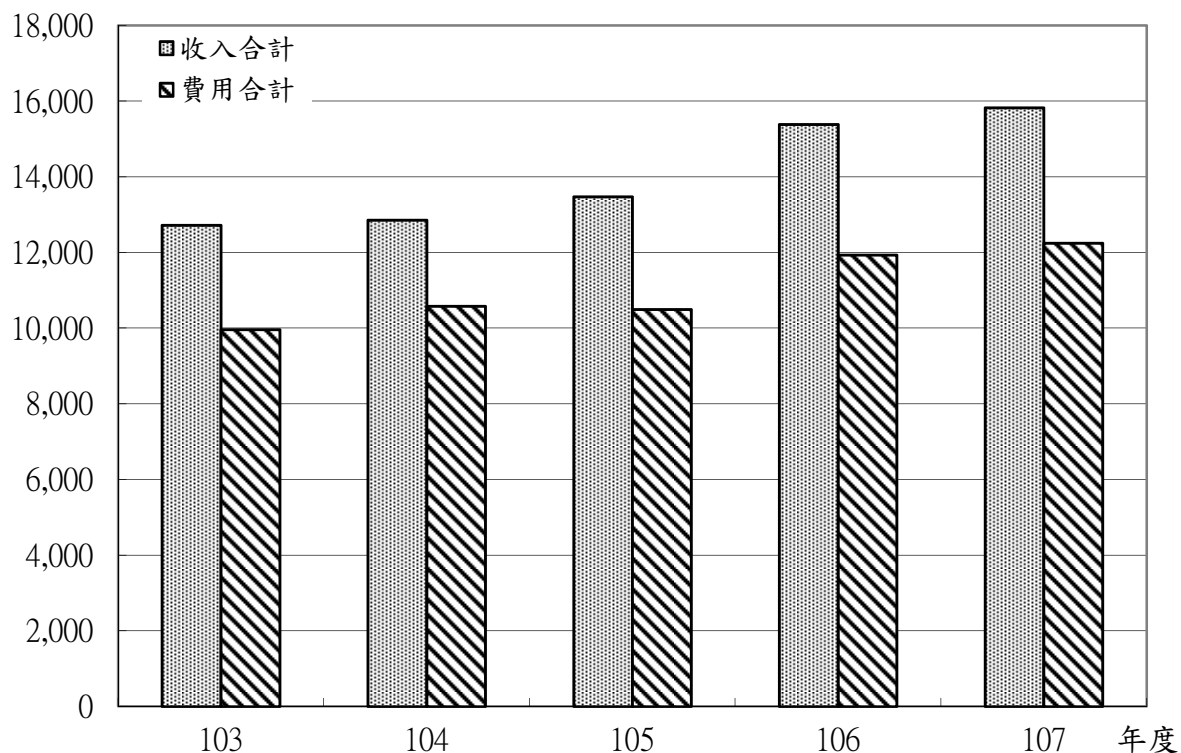

單位：新臺幣千元

年度	103年度決算	104年度決算	105年度決算	106年度預算	107年度預算
項目					
收入					
業務收入	12,433,344	12,696,784	13,126,338	15,140,381	15,727,705
業務外收入	286,469	158,000	345,177	246,725	100,202
收入合計	12,719,813	12,854,784	13,471,515	15,387,106	15,827,907
費用					
業務成本與費用	8,789,634	9,573,863	9,800,984	10,923,587	11,335,971
業務外費用	1,174,200	1,008,222	691,390	1,012,305	909,020
費用合計	9,963,834	10,582,085	10,492,374	11,935,892	12,244,991
本期賸餘	2,755,979	2,272,699	2,979,141	3,451,214	3,582,916

註：103至105年度決算數為審定決算數；106年度為預算數。

圖4

## 107年度賸餘分配

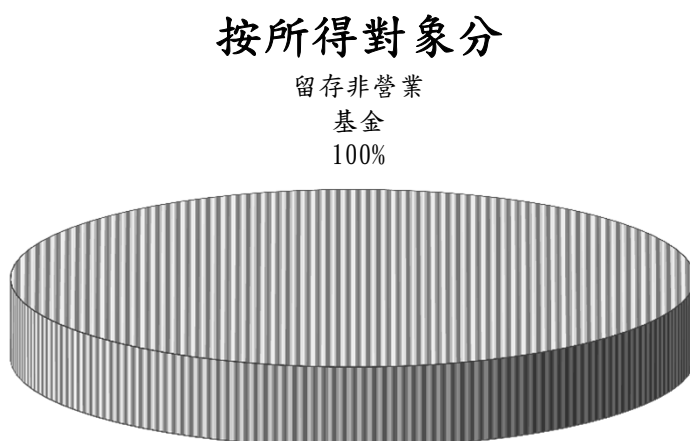
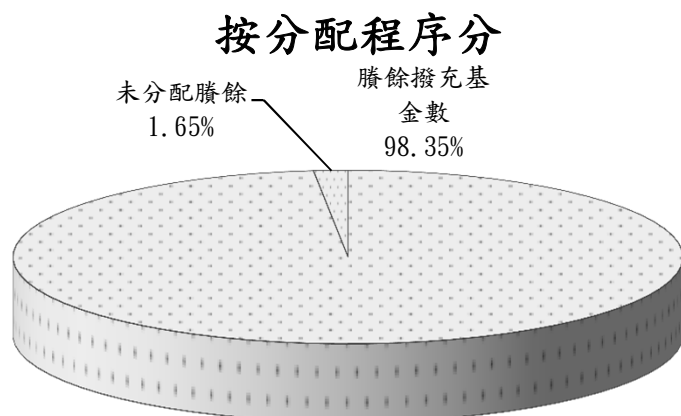

單位：新臺幣千元

按分配程序分	107年度預算	按所得對象分	107年度預算
賸餘撥充基金	3,523,916	中央政府所得	0
填補累積短絀	0	留存非營業基金	3,582,916
未分配賸餘	59,000		
合 計	3,582,916	合 計	3,582,916

圖5

## 最近5年賸餘分配

百萬元

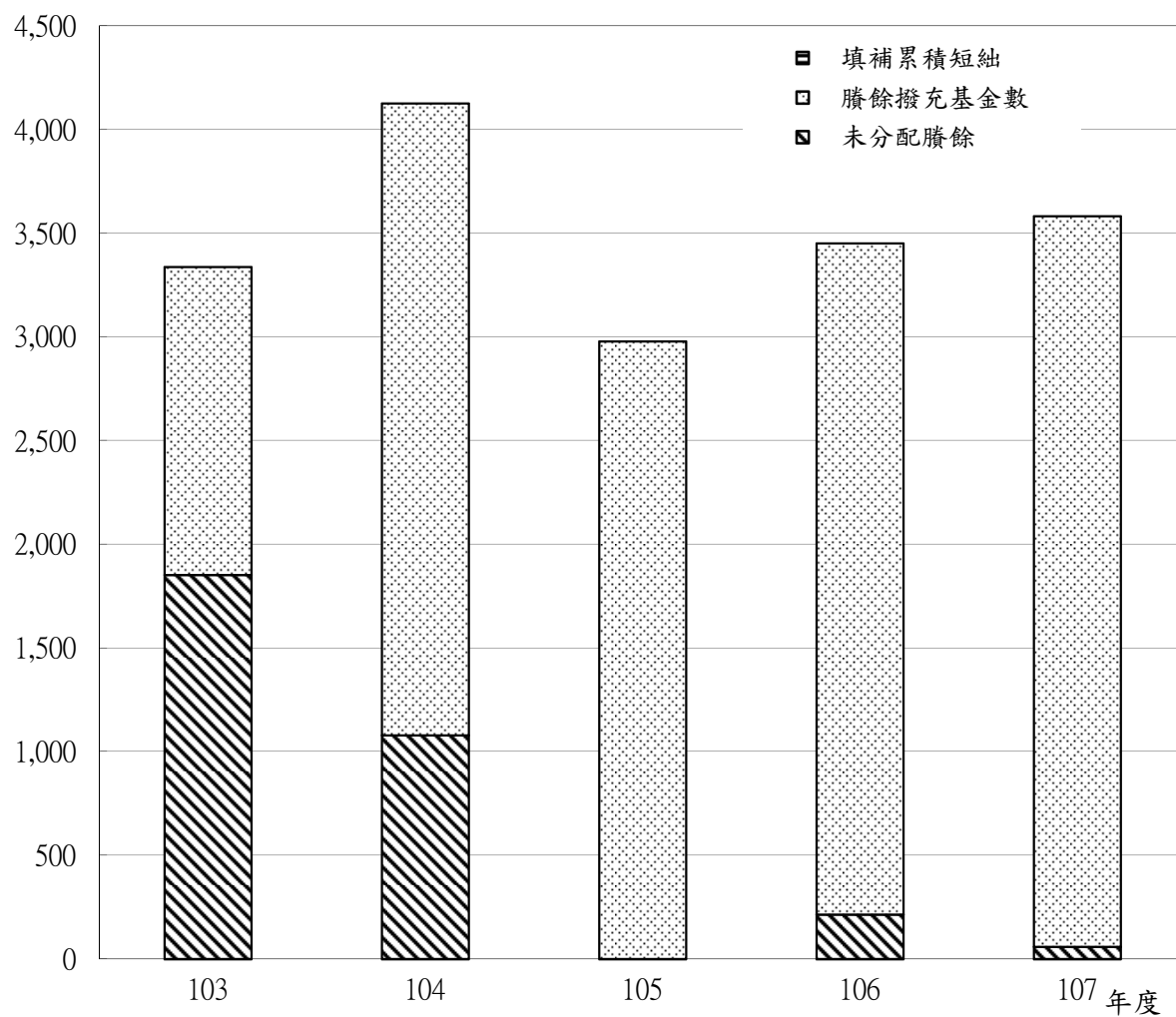

單位：新臺幣千元

項目 \ 年度	103年度決算	104年度決算	105年度決算	106年度預算	107年度預算
賸餘分配					
填補累積短絀	0	0	0	0	0
賸餘撥充基金數	1,484,481	3,045,969	2,979,141	3,235,874	3,523,916
未分配賸餘	1,852,984	1,079,714	0	215,340	59,000
合計	3,337,465	4,125,683	2,979,141	3,451,214	3,582,916

註：103至105年度決算數為審定決算數；106年度為預算數。

## 貳、主要表

**科技部新竹科學工業園區管理局**  
**科學工業園區管理局作業基金**

**收支餘絀預計表**

中華民國107年度

單位:新臺幣千元

前年度決算數		科 目	本年度預算數		上年度預算數		比較增減(-)	
金 額	%		金 額	%	金 額	%	金 額	%
13,126,338	100.00	業務收入	15,727,705	100.00	15,140,381	100.00	587,324	3.88
6,156,746	46.90	勞務收入	7,660,653	48.71	7,491,711	49.48	168,942	2.26
1,643,704	12.52	服務收入	2,546,449	16.19	2,410,454	15.92	135,995	5.64
4,513,043	34.38	管理收入	5,114,204	32.52	5,081,257	33.56	32,947	0.65
6,969,591	53.10	租金及權利金收入	8,067,052	51.29	7,648,670	50.52	418,382	5.47
5,475,209	41.71	土地租金收入	6,394,560	40.66	5,954,682	39.33	439,878	7.39
1,092,094	8.32	廠房租金收入	1,194,222	7.59	1,161,083	7.67	33,139	2.85
375,103	2.86	住宅租金收入	453,513	2.88	451,484	2.98	2,029	0.45
15,927	0.12	其他建築物租金收入	14,636	0.09	22,360	0.15	-7,724	-34.54
11,259	0.09	權利金收入	10,121	0.06	59,061	0.39	-48,940	-82.86
9,800,984	74.67	業務成本與費用	11,335,971	72.08	10,923,587	72.15	412,384	3.78
3,960,517	30.17	勞務成本	5,610,546	35.67	5,261,315	34.75	349,231	6.64
2,171,450	16.54	服務成本	2,845,729	18.09	2,716,881	17.94	128,848	4.74
1,789,067	13.63	管理成本	2,764,817	17.58	2,544,434	16.81	220,383	8.66
5,773,444	43.98	出租資產成本	5,646,106	35.90	5,588,070	36.91	58,036	1.04
4,651,911	35.44	出租土地成本	4,438,150	28.22	4,392,231	29.01	45,919	1.05
697,692	5.32	出租廠房成本	743,007	4.72	744,352	4.92	-1,345	-0.18
386,124	2.94	出租住宅成本	417,509	2.65	409,873	2.71	7,636	1.86
37,717	0.29	出租其他建築物成本	47,440	0.30	41,614	0.27	5,826	14.00
67,023	0.51	其他業務費用	79,319	0.50	74,202	0.49	5,117	6.90
67,023	0.51	雜項業務費用	79,319	0.50	74,202	0.49	5,117	6.90
3,325,354	25.33	業務賸餘(短絀)	4,391,734	27.92	4,216,794	27.85	174,940	4.15
345,177	2.63	業務外收入	100,202	0.64	246,725	1.63	-146,523	-59.39
30,376	0.23	財務收入	8,693	0.06	5,506	0.04	3,187	57.88
30,376	0.23	利息收入	8,693	0.06	5,506	0.04	3,187	57.88
314,801	2.40	其他業務外收入	91,509	0.58	241,219	1.59	-149,710	-62.06
31,604	0.24	資產使用及權利金收入	23,584	0.15	24,314	0.16	-730	-3.00
99,818	0.76	違規罰款收入	17,308	0.11	90,309	0.60	-73,001	-80.83
183,379	1.40	雜項收入	50,617	0.32	126,596	0.84	-75,979	-60.02
691,390	5.27	業務外費用	909,020	5.78	1,012,305	6.69	-103,285	-10.20
433,073	3.30	財務費用	808,703	5.14	913,704	6.03	-105,001	-11.49
433,073	3.30	利息費用	808,703	5.14	913,704	6.03	-105,001	-11.49
258,317	1.97	其他業務外費用	100,317	0.64	98,601	0.65	1,716	1.74
1,320	0.01	財產交易短絀	0	0.00	0	0.00	0	
256,998	1.96	雜項費用	100,317	0.64	98,601	0.65	1,716	1.74
-346,213	-2.64	業務外賸餘(短絀)	-808,818	-5.14	-765,580	-5.06	-43,238	5.65
2,979,141	22.70	本期賸餘(短絀)	3,582,916	22.78	3,451,214	22.79	131,702	3.82

註：1. 前年度決算數為配合導入企業會計準則科目重分類之數。

2. 百分比及前年度決算數細數之和與總數或略有出入，係四捨五入關係。以下各表同。

**科技部新竹科學工業園區管理局**  
**科學工業園區管理局作業基金**  
**收支餘絀預計表說明**

中華民國 107 年度

**本期收支項目之說明：**

**1.服務收入—2,546,449 千元**

- (1) 新竹科學工業園區一、二、三期編列 647,077 千元，詳 35 頁收入明細表，係編列污水處理收入 638,020 千元，休閒服務收入 9,057 千元。
- (2) 新竹科學工業園區竹南園區編列 202,913 千元，詳 38 頁收入明細表，係編列污水處理收入 201,553 千元，休閒服務收入 1,360 千元。
- (3) 新竹科學工業園區銅鑼園區編列 14,509 千元，詳 41 頁收入明細表，係編列污水處理收入 14,509 千元。
- (4) 新竹科學工業園區龍潭園區編列 52,587 千元，詳 43 頁收入明細表，係編列污水處理收入 52,587 千元。
- (5) 新竹科學工業園區宜蘭園區編列 2,190 千元，詳 45 頁收入明細表，係編列污水處理收入 2,190 千元。
- (6) 南部科學工業園區台南園區編列 840,988 千元，詳 49 頁收入明細表，係編列污水處理收入 683,390 千元，廢棄物清除處理收入 151,840 千元，休閒服務收入 5,758 千元。
- (7) 南部科學工業園區高雄園區編列 132,653 千元，詳 52 頁收入明細表，係編列污水處理收入 132,641 千元，休閒服務收入 12 千元。
- (8) 中部科學工業園區台中園區編列 499,451 千元，詳 55 頁收入明細表，係編列污水處理收入 499,451 千元。
- (9) 中部科學工業園區虎尾園區編列 8,213 千元，詳 58 頁收入明細表，係編列污水處理收入 8,213 千元。
- (10) 中部科學工業園區后里園區編列 143,992 千元，詳 61 頁收入明細表，係編列污水處理收入 143,992 千元。
- (11) 中部科學工業園區高等研究園區編列 1,876 千元，詳 66 頁收入明細表，係編列污水處理收入 757 千元，幼兒園收入 1,119 千元。

**2.管理收入—5,114,204 千元**

- (1) 新竹科學工業園區一、二、三期編列 2,011,929 千元，詳 35 頁收入明細表。
- (2) 新竹科學工業園區竹南園區編列 139,034 千元，詳 38 頁收入明細表。
- (3) 新竹科學工業園區銅鑼園區編列 13,965 千元，詳 41 頁收入明細表。
- (4) 新竹科學工業園區龍潭園區編列 101,008 千元，詳 43 頁收入明細表。
- (5) 新竹科學工業園區宜蘭園區編列 870 千元，詳 45 頁收入明細表。
- (6) 新竹科學工業園區生醫園區編列 5,742 千元，詳 47 頁收入明細表。

**科技部新竹科學工業園區管理局**  
**科學工業園區管理局作業基金**  
**收支餘絀預計表說明**

中華民國 107 年度

- (7) 南部科學工業園區台南園區編列 1,488,687 千元，詳 49 頁收入明細表。
- (8) 南部科學工業園區高雄園區編列 154,257 千元，詳 52 頁收入明細表。
- (9) 中部科學工業園區台中園區編列 977,212 千元，詳 55 頁收入明細表。
- (10) 中部科學工業園區虎尾園區編列 22,920 千元，詳 58 頁收入明細表。
- (11) 中部科學工業園區后里園區編列 194,180 千元，詳 61 頁收入明細表。
- (12) 中部科學工業園區二林園區編列 1,520 千元，詳 64 頁收入明細表。
- (13) 中部科學工業園區高等研究園區編列 2,880 千元，詳 66 頁收入明細表。

**3.租金及權利金收入—8,067,052 千元**

- (1) 新竹科學工業園區一、二、三期編列 2,742,779 千元，詳 36 頁收入明細表。
- (2) 新竹科學工業園區竹南園區編列 391,272 千元，詳 39 頁收入明細表。
- (3) 新竹科學工業園區銅鑼園區編列 185,472 千元，詳 42 頁收入明細表。
- (4) 新竹科學工業園區龍潭園區編列 113,904 千元，詳 44 頁收入明細表。
- (5) 新竹科學工業園區宜蘭園區編列 35,602 千元，詳 46 頁收入明細表。
- (6) 新竹科學工業園區生醫園區編列 172,008 千元，詳 48 頁收入明細表。
- (7) 南部科學工業園區台南園區編列 1,999,574 千元，詳 50 頁收入明細表。
- (8) 南部科學工業園區高雄園區編列 540,834 千元，詳 53 頁收入明細表。
- (9) 中部科學工業園區台中園區編列 1,263,955 千元，詳 56 頁收入明細表。
- (10) 中部科學工業園區虎尾園區編列 110,628 千元，詳 59 頁收入明細表。
- (11) 中部科學工業園區后里園區編列 477,396 千元，詳 62 頁收入明細表。
- (12) 中部科學工業園區二林園區編列 1,704 千元，詳 65 頁收入明細表。
- (13) 中部科學工業園區高等研究園區編列 31,924 千元，詳 67 頁收入明細表。

**4.服務成本—2,845,729 千元**

- (1) 新竹科學工業園區一、二、三期編列 636,391 千元，詳 69 頁支出明細表，係編列污水處理 626,042 千元，休閒服務業務 10,349 千元。
- (2) 新竹科學工業園區竹南園區編列 170,355 千元，詳 102 頁支出明細表，係編列污水處理 166,791 千元，休閒服務業務 3,564 千元。
- (3) 新竹科學工業園區銅鑼園區編列 72,248 千元，詳 124 頁支出明細表，係編列污水處理 72,248 千元。
- (4) 新竹科學工業園區龍潭園區編列 128,017 千元，詳 139 頁支出明細表，係編列污水處理 128,017 千元。
- (5) 新竹科學工業園區宜蘭園區編列 28,702 千元，詳 154 頁支出明細表，係編列污水處理

**科技部新竹科學工業園區管理局**  
**科學工業園區管理局作業基金**  
**收支餘絀預計表說明**

中華民國 107 年度

28,702 千元。

- (6) 新竹科學工業園區生醫園區編列 910 千元，詳 170 頁支出明細表，係編列休閒服務業務 910 千元。
- (7) 南部科學工業園區台南園區編列 852,494 千元，詳 190 頁支出明細表，係編列污水處理 656,356 千元，廢棄物處理業務 138,649 千元，休閒服務業務 57,489 千元。
- (8) 南部科學工業園區高雄園區編列 129,894 千元，詳 221 頁支出明細表，係編列污水處理 129,894 千元。
- (9) 中部科學工業園區台中園區編列 432,417 千元，詳 249 頁支出明細表，係編列污水處理 432,417 千元。
- (10) 中部科學工業園區虎尾園區編列 43,302 千元，詳 277 頁支出明細表，係編列污水處理 43,302 千元。
- (11) 中部科學工業園區后里園區編列 326,659 千元，詳 292 頁支出明細表，係編列污水處理 326,659 千元。
- (12) 中部科學工業園區高等研究園區編列 24,340 千元，詳 320 頁支出明細表，係編列污水處理 23,394 千元，幼兒園 946 千元。

**5.管理成本—2,764,817 千元**

- (1) 新竹科學工業園區一、二、三期編列 552,476 千元，詳 71 頁支出明細表，係編列警察勤務 233,765 千元、消防業務 13,386 千元、環境清潔 43,710 千元、景觀維護 27,267 千元、公共設施維護 172,778 千元、環境保護 61,570 千元。
- (2) 新竹科學工業園區竹南園區編列 184,475 千元，詳 104 頁支出明細表，係編列警察勤務 40,129 千元、環境清潔 5,800 千元、景觀維護 7,163 千元、公共設施維護 95,476 千元、環境保護 35,907 千元。
- (3) 新竹科學工業園區銅鑼園區編列 62,021 千元，詳 125 頁支出明細表，係編列警察勤務 23,715 千元、環境清潔 7,049 千元、景觀維護 9,895 千元、公共設施維護 13,131 千元、環境保護 8,231 千元。
- (4) 新竹科學工業園區龍潭園區編列 66,200 千元，詳 140 頁支出明細表，係編列警察勤務 18,593 千元、環境清潔 4,672 千元、景觀維護 5,360 千元、公共設施維護 4,645 千元、環境保護 32,930 千元。
- (5) 新竹科學工業園區宜蘭園區編列 26,425 千元，詳 155 頁支出明細表，係編列警察勤務 7,060 千元、環境清潔 3,588 千元、景觀維護 5,710 千元、公共設施維護 4,971 千元、環境保護 5,096 千元。



**科技部新竹科學工業園區管理局**  
**科學工業園區管理局作業基金**  
**收支餘絀預計表說明**

中華民國 107 年度

- (6) 新竹科學工業園區生醫園區編列 47,150 千元，詳 171 頁支出明細表，係編列警察勤務 8,893 千元、環境清潔 3,940 千元、景觀維護 2,790 千元、公共設施維護 13,947 千元、環境保護 17,580 千元。
- (7) 南部科學工業園區台南園區編列 595,532 千元，詳 193 頁支出明細表，係編列警察勤務 159,394 千元、消防業務 10,747 千元、環境清潔 22,682 千元、景觀維護 81,817 千元、公共設施維護 250,143 千元、公共設施 669 千元，環境保護 70,080 千元。
- (8) 南部科學工業園區高雄園區編列 175,605 千元，詳 222 頁支出明細表，係編列警察勤務 37,573 千元、環境清潔 14,155 千元、景觀維護 37,564 千元、公共設施維護 75,593 千元，環境保護 10,720 千元。
- (9) 中部科學工業園區台中園區編列 485,126 千元，詳 250 頁支出明細表，係編列警察勤務 93,189 千元、消防業務 400 千元、環境清潔 14,428 千元、景觀維護 49,232 千元、公共設施維護 241,066 千元、環境保護 86,811 千元。
- (10) 中部科學工業園區虎尾園區編列 63,244 千元，詳 278 頁支出明細表，係編列警察勤務 28,428 千元、環境清潔 2,866 千元、景觀維護 6,214 千元、公共設施維護 11,119 千元、環境保護 14,617 千元。
- (11) 中部科學工業園區后里園區編列 377,871 千元，詳 293 頁支出明細表，係編列警察勤務 29,055 千元、環境清潔 4,675 千元、景觀維護 10,968 千元、公共設施維護 278,747 千元、環境保護 54,426 千元。
- (12) 中部科學工業園區二林園區編列 81,401 千元，詳 308 頁支出明細表，係編列環境清潔 7,615 千元、景觀維護 6,026 千元、公共設施維護 16,737 千元、環境保護 51,023 千元。
- (13) 中部科學工業園區高等研究園區編列 47,291 千元，詳 322 頁支出明細表，係編列環境清潔 16,000 千元、景觀維護 9,007 千元、公共設施維護 12,625 千元、環境保護 9,659 千元。

**6. 出租資產成本—5,646,106 千元**

- (1) 新竹科學工業園區一、二、三期編列 859,302 千元，詳 91 頁支出明細表。
- (2) 新竹科學工業園區竹南園區編列 141,265 千元，詳 118 頁支出明細表。
- (3) 新竹科學工業園區銅鑼園區編列 307,601 千元，詳 137 頁支出明細表。
- (4) 新竹科學工業園區龍潭園區編列 50,384 千元，詳 152 頁支出明細表。
- (5) 新竹科學工業園區宜蘭園區編列 121,492 千元，詳 166 頁支出明細表。
- (6) 新竹科學工業園區生醫園區編列 128,703 千元，詳 182 頁支出明細表。
- (7) 南部科學工業園區台南園區編列 1,386,260 千元，詳 215 頁支出明細表。

**科技部新竹科學工業園區管理局**  
**科學工業園區管理局作業基金**  
**收支餘絀預計表說明**

中華民國 107 年度

- (8) 南部科學工業園區高雄園區編列 754,512 千元，詳 235 頁支出明細表。
- (9) 中部科學工業園區台中園區編列 978,645 千元，詳 267 頁支出明細表。
- (10) 中部科學工業園區虎尾園區編列 45,325 千元，詳 290 頁支出明細表。
- (11) 中部科學工業園區后里園區編列 505,839 千元，詳 306 頁支出明細表。
- (12) 中部科學工業園區二林園區編列 329,218 千元，詳 316 頁支出明細表。
- (13) 中部科學工業園區高等研究園區編列 37,560 千元，詳 332 頁支出明細表。

**7.其他業務費用—79,319 千元**

- (1) 新竹科學工業園區一、二、三期編列 17,552 千元，詳 100 頁支出明細表。
- (2) 新竹科學工業園區竹南園區編列 2,238 千元，詳 122 頁支出明細表。
- (3) 新竹科學工業園區生醫園區編列 1,253 千元，詳 186 頁支出明細表。
- (4) 南部科學工業園區台南園區編列 17,227 千元，詳 243 頁支出明細表。
- (5) 中部科學工業園區台中園區編列 33,013 千元，詳 275 頁支出明細表。
- (6) 中部科學工業園區二林園區編列 800 千元，詳 318 頁支出明細表。
- (7) 中部科學工業園區高等研究園區編列 7,236 千元，詳 338 頁支出明細表。

**8.業務賸餘—4,391,734 千元**

- (1) 新竹科學工業園區賸餘 3,227,701 千元。
- (2) 南部科學工業園區賸餘 1,245,469 千元。
- (3) 中部科學工業園區短絀 81,436 千元。

**9.財務收入—8,693 千元**

- (1) 新竹科學工業園區編列 1,093 千元，詳 37、40 頁收入明細表。
- (2) 南部科學工業園區編列 6,800 千元，詳 51 頁收入明細表。
- (3) 中部科學工業園區編列 800 千元，詳 57 頁收入明細表。

**10.其他業務外收入—91,509 千元**

- (1) 新竹科學工業園區編列 38,366 千元，詳 37 頁收入明細表。
- (2) 南部科學工業園區編列 25,973 千元，詳 51、54 頁收入明細表。
- (3) 中部科學工業園區編列 27,170 千元，詳 57、60、63 及 68 頁收入明細表。

**11.財務費用—808,703 千元**

- (1) 南部科學工業園區編列 303,938 千元，詳 245 頁費用明細表。
- (2) 中部科學工業園區編列 504,765 千元，詳 340 頁費用明細表。

**12.其他業務外費用—100,317 千元**

- (1) 新竹科學工業園區編列 86,061 千元，詳 188 頁費用明細表。

**科技部新竹科學工業園區管理局**  
**科學工業園區管理局作業基金**  
**收支餘絀預計表說明**

中華民國 107 年度

- (2) 南部科學工業園區編列 3,000 千元，詳 247 頁費用明細表。
- (3) 中部科學工業園區編列 11,256 千元，詳 342 頁費用明細表。

**13.業務外短絀－808,818 千元**

- (1) 新竹科學工業園區短絀 46,602 千元。
- (2) 南部科學工業園區短絀 274,165 千元。
- (3) 中部科學工業園區短絀 488,051 千元。

**14.本期賸餘－3,582,916 千元**

- (1) 新竹科學工業園區賸餘 3,181,099 千元。
- (2) 南部科學工業園區賸餘 971,304 千元。
- (3) 中部科學工業園區短絀 569,487 千元。

**科技部新竹科學工業園區管理局**  
**科學工業園區管理局作業基金**  
**餘絀撥補預計表**

中華民國107年度

單位:新臺幣千元

上 年 度 預 算 數		項 目	本 年 度 預 算 數		說 明
金 額	%		金 額	%	
3,451,214	100.00	賸餘之部	3,798,256	100.00	
3,451,214	100.00	本期賸餘	3,582,916	94.33	
		前期未分配賸餘	215,340	5.67	
		會計政策變動及 前期錯誤更正累積影 響數			
		公積轉列數			
3,235,874	93.76	分配之部	3,523,916	92.78	
		填補累積短絀			
		提存公積			
3,235,874	93.76	賸餘撥充基金數	3,523,916	92.78	
		解繳公庫淨額			
		其他依法分配數			
215,340	6.24	未分配賸餘	274,340	7.22	
		短絀之部			
		本期短絀			
		前期待填補之短 絀			
		會計政策變動及 前期錯誤更正累積影 響數			
		填補之部			
		撥用賸餘			
		撥用公積			
		折減基金			
		公庫撥款			
		待填補之短絀			

XXXX

**科技部新竹科學工業園區管理局**  
**科學工業園區管理局作業基金**  
**現金流量預計表**

中華民國107年度

單位：新臺幣千元

項 目	預 算 數	說 明
▼業務活動之現金流量	9,577,654	
本期賸餘（短絀）	3,582,916	
利息股利之調整	800,010	
利息收入	-8,693	
利息費用	808,703	
未計利息股利之本期賸餘（短絀）	4,382,926	
調整項目	5,994,738	
提存呆帳、醫療折讓及評價短絀	669	提列備抵呆帳669千元
折舊、減損及折耗	5,722,794	提列折舊5,722,794千元
攤銷	12,241	提列攤銷12,241千元
流動資產淨減（淨增）	259,034	
未計利息股利之現金流入（流出）	10,377,664	
收取利息	8,693	
支付利息	-808,703	
▼業務活動之淨現金流入（流出）	9,577,654	
▼投資活動之現金流量	-5,063,166	
增加不動產、廠房及設備及礦產資源	-5,006,266	
增加不動產、廠房及設備	-5,006,266	增加不動產、廠房及設備，包括： 新竹科學工業園區建設計畫2,302,784千元 中部科學工業園區建設計劃1,329,160千元 中興新村高等研究園區籌設計畫178,680千元 南部科學工業園區建設計畫617,861千元 一般建築及設備計畫577,781千元
增加無形資產及其他資產	-56,900	建置公用設備管理監控整合系統10,000千元 租賃系統精進作業費用900千元 遞延費用46,000千元
增加無形資產	-10,900	
增加其他資產	-46,000	
▼投資活動之淨現金流入（流出）	-5,063,166	
▼籌資活動之現金流量	-2,914,251	
增加短期債務、流動金融負債及其他負債	280,000	
增加短期債務	280,000	
減少短期債務、流動金融負債及其他負債	-3,194,251	
減少短期債務	-3,194,251	
▼籌資活動之淨現金流入（流出）	-2,914,251	
▼現金及約當現金之淨增（淨減）	1,600,237	
▼期初現金及約當現金	3,140,228	

**科技部新竹科學工業園區管理局**  
**科學工業園區管理局作業基金**  
**現金流量預計表**

中華民國107年度

單位:新臺幣千元

項 目	預 算 數	說 明
▼期末現金及約當現金	4,740,465	
▼不影響現金流量之投資與籌資活動	3,602,247	<p>賸餘撥充基金數為3,523,916千元。</p> <p>辦理高雄園區台糖土地產權交換，編列資產交換預算106,536千元，其中屬不影響現金支付之土地價值為77,911千元。</p> <p>財產移撥折減基金420千元：</p> <p>依科技部104年7月27日科部產字第1040043809號函，原則同意無償移撥后里園區圳寮段55-10地號土地予臺中市政府作為疏濬溝渠之用，並於106年度編列折減基金192千元，惟與土地帳面價值相差約420千元，於107年度編列折減基金，辦理財產移撥。</p>

## 參、明細表

**科技部新竹科學工業園區管理局**  
**科學工業園區管理局作業基金**  
**勞務收入明細表**

中華民國107年度

單位:新臺幣千元

科目及營運項目	單位	預 算 數			說 明
		數 量	單 價(元)	金 額	
新竹科學園區					
勞務收入				2,659,006	
服務收入				647,077	
污水處理收入				638,020	
污水處理收入	立方公尺	41,975,000	15.20	638,020	預計污水處理每日115,000立方公尺，每立方公尺15.2元，包含水污費，一年以365天計算。
休閒服務收入				9,057	
外包場地租金收入	月	12	754.75	9,057	活動中心A館 371,000元*12月=4,452千元。 戶外休閒設施 100,000元*12月=1,200千元。 戶外休閒餐廳及超商 53,000元*12月=636千元。 篤行會館 153,760元*12月=1,845千元。 高峰活動中心 77,000元*12月=924千元。
管理收入				2,011,929	公共設施： 預計廠商全年營業總額10,539億元，按0.19 % 計收管理費，編列2,002,424千元。 服務業管理費9,505千元。



**科技部新竹科學工業園區管理局**  
**科學工業園區管理局作業基金**  
**租金及權利金收入明細表**

中華民國107年度

單位:新臺幣千元

科目及營運項目	單位	預 算 數			說 明
		數 量	單 價(元)	金 額	
新竹科學園區 租金及權利金收入	平方公尺	3,452,707		2,742,779	
土地租金收入	平方公尺	3,008,157	55.25	1,994,249	出租資產: 2,779,000m <sup>2</sup> *56.61元*12月=1,887,830千元 55,000m <sup>2</sup> *33.97元(6折部份)*12月=22,418千元 11,548.49m <sup>2</sup> *53.24元*12月=7,378千元(高速網路) 116,608.18m <sup>2</sup> *51.57元*12月=72,162千元(同步輻射) 34,407m <sup>2</sup> *5.6元*12月=2,312千元 11,593m <sup>2</sup> *15.45元*12月=2,149千元(三五路服務區)
廠房租金收入	平方公尺	326,476	135.10	529,265	出租資產: 標準廠房 187,604m <sup>2</sup> *120.311元*12月=270,850千元。 矽導廠房 43,963m <sup>2</sup> *183元*12月=96,543千元。 高層廠房 31,545m <sup>2</sup> *179.636元*12月=67,999千元。 智權創新產業中心 2,240m <sup>2</sup> *189元*12月=5,080千元。 篤行廠房 55,483m <sup>2</sup> *117元*12月=77,899千元。 聯合服務大樓 4,635m <sup>2</sup> *140元*12月=7,787千元。 矽導竹研發中心: 矽導會議展示場地出租,編列750千元。 矽導商務辦公室 885.726m <sup>2</sup> *197元*12月+120.195m <sup>2</sup> *182元*12月=2,357千元。
住宅租金收入	平方公尺	117,265	150.90	212,339	出租資產: 單身宿舍 12,699.51m <sup>2</sup> *197.49元*12月=30,096千元。 眷舍 104,565.67m <sup>2</sup> *145.24元*12月=182,243千元。
其他建築物租金收入	平方公尺	809	132.31	1,285	員工診所: 809.34m <sup>2</sup> *132.31元*12月=1,285千元。
權利金收入				5,641	儲運中心-科學城物流: 按科學城物流公司倉儲與運輸項目營業額3%收取,編列4,800千元。 探索館: 營運權利金241千元。 多功能展售區: 50千元*12月=600千元。

**科技部新竹科學工業園區管理局**  
**科學工業園區管理局作業基金**  
**業務外收入明細表**

單位：新竹科學園區

中華民國107年度

單位：新臺幣千元

科目及營運項目	單位	預 算 數			說 明
		數 量	單 價(元)	金 額	
新竹科學園區					
業務外收入				39,366	
財務收入				1,000	
利息收入				1,000	其他： 國庫專戶存款利息收入。
其他業務外收入				38,366	
資產使用及權利金收入				17,550	停車場： 科技生活館停車場編列600千元。 研發二路、興業二路、篤行污水處理場、 矽導竹研發中心等停車場委外營運管理 權利金及行政大樓停車場收入，編列16,5 00千元。 停車場出租場地做基地台使用收入，編列 450千元。
雜項收入				20,816	
雜項收入				20,816	
車輛拖吊收入				750	違規停車拖吊收入750千元。
電信及寬頻管道 租金收入				5,100	電信及寬頻管道租用收入5,100千元。
其他收入				14,966	沒入廠商投資保證金等其他收入14,966千 元。

**科技部新竹科學工業園區管理局**  
**科學工業園區管理局作業基金**  
**勞務收入明細表**

中華民國107年度

單位:新臺幣千元

科目及營運項目	單位	預 算 數			說 明
		數 量	單 價(元)	金 額	
竹南科學園區					
勞務收入				341,947	
服務收入				202,913	
污水處理收入				201,553	
污水處理收入	立方公尺	8,030,000	25.10	201,553	預計污水處理每日約22,000立方公尺，每立方公尺25.1元，內含水污費，一年以365天計算。
休閒服務收入				1,360	
外包場地租金收入	月	12	100.83	1,210	竹南園區餐廳50,000元*12月=600千元。 竹南活動中心610千元。
會場租金收入	月	12	12.50	150	竹南行政中心會議室、教室、禮堂出租共計150千元。
管理收入				139,034	公共設施： 預計廠商全年營業總額728.44億元，按0.19%計收管理費，本年度共計138,404千元。 服務業管理費630千元。

**科技部新竹科學工業園區管理局**  
**科學工業園區管理局作業基金**  
**租金及權利金收入明細表**

中華民國107年度

單位:新臺幣千元

科目及營運項目	單位	預 算 數			說 明
		數 量	單 價(元)	金 額	
竹南科學園區					
租金及權利金收入	平方公尺	863,210		391,272	
土地租金收入	平方公尺	788,804	29.51	279,301	出租資產: 743,927.52m <sup>2</sup> *29.81元*12月=266,118千元。 44,876.84m <sup>2</sup> *24.48元*12月=13,183千元。
廠房租金收入	平方公尺	74,406	125.41	111,971	出租資產: 標準廠房、行政中心金融服務區、郵局及苗栗產業創新推動中心 74,095m <sup>2</sup> *125.324元*12月=111,431千元。 行政中心便利商店、咖啡簡餐區 310.56m <sup>2</sup> *145元*12月=540千元。

中華民國107年度

科目及營運項目	單位	預 算 數			說 明
		數 量	單 價(元)	金 額	
竹南科學園區					
業務外收入				93	
財務收入				93	
利息收入				93	出租資產： 益邦、新輝及達輝公司承接統寶公司退租 土地內道路及送水管費用之分期利息費用 。

**科技部新竹科學工業園區管理局**  
**科學工業園區管理局作業基金**  
**勞務收入明細表**

中華民國107年度

單位:新臺幣千元

科目及營運項目	單位	預 算 數			說 明
		數 量	單 價(元)	金 額	
銅鑼科學園區					
勞務收入				28,474	
服務收入				14,509	
污水處理收入				14,509	
污水處理收入	立方公尺	547,500	26.50	14,509	預計污水處理每日1,500立方公尺，每立方公尺26.5元，內含水污費，一年以365天計算。
管理收入				13,965	公共設施： 預計廠商全年營業總額73.24億元，按0.19%計收管理費，本年度共計13,917千元。 服務業管理費48千元。

中華民國107年度

科目及營運項目	單位	預 算 數			說 明
		數 量	單 價(元)	金 額	
銅鑼科學園區					
租金及權利金收入		800,000		185,472	
土地租金收入	平方公尺	800,000	19.32	185,472	出租資產： 800,000m <sup>2</sup> *19.32元*12月=185,472千元。

**科技部新竹科學工業園區管理局**  
**科學工業園區管理局作業基金**  
**勞務收入明細表**

中華民國107年度

單位:新臺幣千元

科目及營運項目	單位	預 算 數			說 明
		數 量	單 價(元)	金 額	
龍潭科學園區					
勞務收入				153,595	
服務收入				52,587	
污水處理收入				52,587	
污水處理收入	立方公尺	3,102,500	16.95	52,587	預計污水處理每日8,500立方公尺，每立方公尺16.95元，內含水污費，一年以365天計算。
管理收入				101,008	公共設施： 預計廠商全年營業總額531.62億元，按0.19%計收管理費，本年度共計101,008千元。



中華民國107年度

科目及營運項目	單位	預 算 數			說 明
		數 量	單 價(元)	金 額	
龍潭科學園區 租金及權利金收入		400,000		113,904	
土地租金收入	平方公尺	400,000	23.73	113,904	出租資產： 400,000m <sup>2</sup> *23.73元*12月=113,904千元。

科技部新竹科學工業園區管理局  
科學工業園區管理局作業基金  
勞務收入明細表  
中華民國107年度

單位:新臺幣千元

科目及營運項目	單位	預 算 數			說 明
		數 量	單 價(元)	金 額	
宜蘭科學園區					
勞務收入				3,060	
服務收入				2,190	
污水處理收入				2,190	
污水處理收入	立方公尺	109,500	20.00	2,190	預計污水處理每日300立方公尺，每立方公尺20元，內含水污費，一年以365天計算。
管理收入				870	公共設施： 宜蘭園區預估營業額0.35億元，以租地面積計算管理費870千元。

科技部新竹科學工業園區管理局  
科學工業園區管理局作業基金  
租金及權利金收入明細表  
中華民國107年度

單位:新臺幣千元

科目及營運項目	單位	預 算 數			說 明
		數 量	單 價(元)	金 額	
宜蘭科學園區					
租金及權利金收入		106,906		35,602	
土地租金收入	平方公尺	100,000	22.97	27,564	出租資產： 100,000㎡*22.97元*12月=27,564千元。
廠房租金收入		6,906	97.00	8,038	出租資產： 6,905.73㎡*97元*12月=8,038千元。

中華民國107年度

科目及營運項目	單位	預 算 數			說 明
		數 量	單 價(元)	金 額	
新竹生物醫學園區					
勞務收入				5,742	
管理收入				5,742	公共設施： 產業及育成中心 19,900元*12月=239千元。 生醫園區預估營業額2.71億，以租地面積 計算管理費，編列4,813千元。 服務業管理費690千元。

**科技部新竹科學工業園區管理局**  
**科學工業園區管理局作業基金**  
**租金及權利金收入明細表**

中華民國107年度

單位:新臺幣千元

科目及營運項目	單位	預 算 數			說 明
		數 量	單 價(元)	金 額	
新竹生物醫學園區 租金及權利金收入		154,928		172,008	
土地租金收入	平方公尺	80,000	75.86	72,826	出租資產: 80,000m <sup>2</sup> *75.86元*12月=72,826千元。
廠房租金收入	平方公尺	74,928	110.31	99,182	出租資產: 生技大樓 34,652m <sup>2</sup> *109元*12月=45,325千元。 研發中心標準廠房 12,137m <sup>2</sup> *117元*12月=17,040千元。 研發中心國家實驗研究院等進駐單位 27,360m <sup>2</sup> *108元*12月=35,458千元。 生醫園區生技大樓便利商店、咖啡簡餐區 租金 779m <sup>2</sup> *109元*12月=1,019千元。 生技大樓1F會議室，研發大樓1F會議室及 2F國議會議廳出租收入編列340千元。

**科技部新竹科學工業園區管理局**  
**科學工業園區管理局作業基金**  
**勞務收入明細表**

單位:台南園區

中華民國107年度

單位:新臺幣千元

科目及營運項目	單位	預 算 數			說 明
		數 量	單 價(元)	金 額	
南部科學工業園區台南園區					
勞務收入				2,329,675	
服務收入				840,988	
污水處理收入				683,390	
污水處理收入	立方公尺	43,252,500	15.80	683,390	預計污水收費水量每日約118,500立方公尺，污水費率估計每立方公尺15.8元(包含水污費0.44元/立方公尺)，以365天計，共計如列數。
廢棄物處理收入				151,840	
廢棄物處理收入	公噸	29,200	5,200.00	151,840	預計廢棄物收受每日約80公噸，每公噸平均計徵約5,200元，以365天計，共計如列數。
休閒服務收入				5,758	
外包場地租金收入				5,758	1. 宿舍洗衣室使用費5,500元/月*12月=66千元。 2. 迎曦湖權利金8,000元/月*12月=96千元。 3. 總理餐廳權利金138,600元/月*12月=1,663千元。 4. 健康生活館租金及權利金收入133千元。 5. 社區中心租金收入、會議室及招待所收入3,800千元。
管理收入				1,488,687	公共設施： 1. 預計廠商營業總額為7,800億元，按0.19%計收，共計1,482,000千元。 2. 金融機構依營業額萬分之二核算管理費計120千元。 3. 除園區事業及金融機構外之其他機構依承租面積核算管理費計6,567千元。

**科技部新竹科學工業園區管理局**  
**科學工業園區管理局作業基金**  
**租金及權利金收入明細表**

中華民國107年度

單位:新臺幣千元

科目及營運項目	單位	預 算 數			說 明
		數 量	單 價(元)	金 額	
南部科學工業園區台南園區					
租金及權利金收入		5,035,966		1,999,574	
土地租金收入	平方公尺	4,750,000	29.38	1,674,660	出租資產: 4,750,000m <sup>2</sup> *29.38元*12月=1,674,660千元。
廠房租金收入	平方公尺	146,212	102.24	179,380	出租資產: 1. 廠房租金收入(176單元)143,440m <sup>2</sup> *101元*12月=173,849千元。 2. 第二期標準廠房餐廳一樓複合式餐飲服務區(2,384m <sup>2</sup> )420千元/期*12月=5,040千元。 3. 第二期標準廠房一樓E區(388m <sup>2</sup> )租賃40.9元/期*12月=491千元。
住宅租金收入	平方公尺	139,754	86.78	145,534	出租資產: 1. 主管宿舍(55戶)16,750m <sup>2</sup> *86.78元*12月=17,443千元。 2. 有眷宿舍(164戶)34,604m <sup>2</sup> *86.78元*12月=36,035千元。 3. 單身宿舍(1,700戶)88,400m <sup>2</sup> *86.78元*12月=92,056千元。

**科技部新竹科學工業園區管理局**  
**科學工業園區管理局作業基金**  
**業務外收入明細表**

單位：台南園區

中華民國107年度

單位：新臺幣千元

科目及營運項目	單位	預 算 數			說 明
		數 量	單 價(元)	金 額	
南部科學工業園區台南園區					
業務外收入				31,855	
財務收入				6,800	
利息收入				6,800	其他：
					1. 國庫存款利息收入800千元。
					2. 高鐵減振第6爭議仲裁案購買公債孳息之利息收入6,000千元。
其他業務外收入				25,055	
違規罰款收入				3,000	出租資產：
					工程履約案件違約罰款收入。
雜項收入				22,055	
雜項收入				22,055	
其他收入				22,055	1. 寬頻管道租金收入3,229千元。
					2. 未依投資計畫執行沒收投資保證金收入100千元。
					3. 不當得利欠款18,726千元。



**科技部新竹科學工業園區管理局**  
**科學工業園區管理局作業基金**  
**勞務收入明細表**

中華民國107年度

單位:新臺幣千元

科目及營運項目	單位	預 算 數			說 明
		數 量	單 價(元)	金 額	
南部科學工業園區高雄園區					
勞務收入				286,910	
服務收入				132,653	
污水處理收入				132,641	
污水處理收入	立方公尺	8,395,000	15.80	132,641	預計污水收費水量每日約23,000立方公尺，污水費率估計每立方公尺15.8元(包含污水費0.31元/立方公尺)，以365天計，共計如列數。
休閒服務收入				12	
外包場地租金收入				12	宿舍洗衣室使用費1,000元/月*12月=12千元。
管理收入				154,257	公共設施： 1. 預計廠商營業總額為800億元，按0.19%計收，共計152,000千元。 2. 金融機構依營業額萬分之二核算管理費計6千元。 3. 除園區事業及金融機構外之其他機構依承租面積核算管理費計2,251千元。

**科技部新竹科學工業園區管理局**  
**科學工業園區管理局作業基金**  
**租金及權利金收入明細表**

中華民國107年度

單位:新臺幣千元

科目及營運項目	單位	預 算 數			說 明
		數 量	單 價(元)	金 額	
南部科學工業園區高雄園區					
租金及權利金收入		1,868,093		540,834	
土地租金收入	平方公尺	1,750,000	19.18	402,780	出租資產: 1,750,000m <sup>2</sup> *19.18元*12月=402,780千元。
廠房租金收入	平方公尺	80,300	104.00	100,214	出租資產: 廠房租金收入(73單元)80,300m <sup>2</sup> *104元*12月=100,214千元。
住宅租金收入	平方公尺	36,516	84.05	36,829	出租資產: 1. 主管宿舍(6戶)1,440m <sup>2</sup> *84.05元*12月=1,452千元。 2. 有眷宿舍(46戶)6,440m <sup>2</sup> *84.05元*12月=6,495千元。 3. 單身宿舍(576戶)28,636m <sup>2</sup> *84.05元*12月=28,882千元。
其他建築物租金收入	平方公尺	1,277	66.00	1,011	出租資產: 行政服務大樓部分出租1,276.96m <sup>2</sup> *66元*12月=1,011千元

**科技部新竹科學工業園區管理局**  
**科學工業園區管理局作業基金**  
**業務外收入明細表**

中華民國107年度

單位：新臺幣千元

科目及營運項目	單位	預 算 數			說 明
		數 量	單 價(元)	金 額	
南部科學工業園區高雄園區					
業務外收入				918	
其他業務外收入				918	
雜項收入				918	
雜項收入				918	
其他收入				918	寬頻管道租金收入918千元。

**科技部新竹科學工業園區管理局**  
**科學工業園區管理局作業基金**  
**勞務收入明細表**

單位:台中園區

中華民國107年度

單位:新臺幣千元

科目及營運項目	單位	預 算 數			說 明
		數 量	單 價(元)	金 額	
中部科學工業園區-台中園區					
勞務收入				1,476,663	
服務收入				499,451	
污水處理收入				499,451	
污水處理收入	立方公尺	31,317,000	15.95	499,451	1. 預計污水操作每日約84,000立方公尺，每立方公尺15.78元，以365天計，共計84,000*365*15.78=483,815千元。 2. 放流管納排收入每日1,800立方公尺，每立方公尺23.8元，以365天計，共計1,800*365*23.8=15,636千元。
管理收入				977,212	1. 預計廠商全年營業額5,131億元，按0.19%計收管理費，編列974,950千元。 2. 育成中心及研究機構管理費收入預計編列1,400千元。 3. 工商服務業其他機構管理費收入預估每季197.5千元，全年度預估790千元。 4. 金融機構管理費收入預估每2個月12千元，全年度預估編列72千元。

**科技部新竹科學工業園區管理局**  
**科學工業園區管理局作業基金**  
**租金及權利金收入明細表**

中華民國107年度

單位:新臺幣千元

科目及營運項目	單位	預 算 數			說 明
		數 量	單 價(元)	金 額	
中部科學工業園區-台中園區					
租金及權利金收入	平方公尺	2,454,000		1,263,955	
土地租金收入	平方公尺	2,265,600	38.33	1,042,056	1. 1,920,400m <sup>2</sup> (可出租面積)×1(出租率)×租金單價40.75(素地14.26+公設費26.49)元/m <sup>2</sup> . 月×12月=939,076千元。 2. 345,200m <sup>2</sup> (擴建案可出租面積)×1(出租率)×租金單價24.86(素地14.26+公設費10.6)元/m <sup>2</sup> . 月×12月=102,980千元。
廠房租金收入	平方公尺	148,900	93.00	166,172	148,900m <sup>2</sup> (可出租面積)×1(出租率)*租金單價93元/m <sup>2</sup> . 月*12月=166,172千元。
住宅租金收入	平方公尺	32,444	103.47	40,282	1. 單身宿舍19,680m <sup>2</sup> ×0.95(出租率)×108元/m <sup>2</sup> . 月×12月-(換裝冷氣每戶月租金873元×200戶×12月)=22,135千元。 2. 有眷宿舍(三房)8,587m <sup>2</sup> ×0.7(出租率)×110元/m <sup>2</sup> . 月×12月=7,934千元。 3. 有眷宿舍(四房)11,053m <sup>2</sup> ×0.7(出租率)×110元/m <sup>2</sup> . 月×12月=10,213千元。
其他建築物租金收入	平方公尺	7,056	129.50	10,965	工商大樓出租面積(含公設)為7,839.95m <sup>2</sup> ,以每月129.5元/平方公尺為標準收取租金,出租率90%,每年計10,965千元。
權利金收入				4,480	1. 預估土方權利金收入1,000千元(10,000立方*100元/每立方)。 2. 中科物流權利金預估每2個月收入580千元,全年預估3,480千元。

**科技部新竹科學工業園區管理局**  
**科學工業園區管理局作業基金**  
**業務外收入明細表**

單位:台中園區

中華民國107年度

單位:新臺幣千元

科目及營運項目	單位	預 算 數			說 明
		數 量	單 價(元)	金 額	
中部科學工業園區-台中園區					
業務外收入				22,150	
財務收入				800	
利息收入				800	國庫專戶存款利息收入。
其他業務外收入				21,350	
資產使用及權利金收入				5,524	停車場: 1. 工商大樓停車場收入800千元。 2. 停六、九停車場收入4,724千元。
違規罰款收入				9,775	廠商違約罰款收入9,775千元。
雜項收入				6,051	
雜項收入				6,051	
電信及寬頻管道租金收入				2,500	電信管道租金收入2,500千元。
其他收入				3,551	1. 球場使用費收入預估101場/年*1千元/場=101千元。 2. 海關及其他廠商租用環資中心租金每月250千元，全年收入3,000千元。 3. 配水池太陽能發電租金收入450千元。

科技部新竹科學工業園區管理局  
科學工業園區管理局作業基金  
勞務收入明細表  
中華民國107年度

單位:新臺幣千元

科目及營運項目	單位	預 算 數			說 明
		數 量	單 價(元)	金 額	
中部科學工業園區-虎尾園區					
勞務收入				31,133	
服務收入				8,213	
污水處理收入				8,213	
污水處理收入	立方公尺	547,500	15.00	8,213	預計污水操作每日約1,500立方公尺，每立方公尺15.00元，以365天計，共計1,500*365*15=8,213千元。
管理收入				22,920	1. 預計廠商全年營業額120億元，按0.19%計收管理費，編列22,800千元。 2. 虎尾基地台共5家電信業者，每家每季管理費6千元，全年6,000元*4*5=120千元。

**科技部新竹科學工業園區管理局**  
**科學工業園區管理局作業基金**  
**租金及權利金收入明細表**

中華民國107年度

單位:新臺幣千元

科目及營運項目	單位	預 算 數			說 明
		數 量	單 價(元)	金 額	
中部科學工業園區-虎尾園區					
租金及權利金收入	平方公尺	421,436		110,628	
土地租金收入	平方公尺	421,400	21.86	110,542	421,400m <sup>2</sup> (可出租面積)×1(出租率)×租金單價21.86(素地6.25+公設費15.61)元/m <sup>2</sup> .月×12月=110,542千元。
其他建築物租金收入	平方公尺	36	198.60	86	虎尾基地台共5家電信業者分攤7.2m <sup>2</sup> ，每平方公尺198.6元，總面積36m <sup>2</sup> ，每家每月負擔1,430元，全年1,430元*5家*12月=86千元。



科技部新竹科學工業園區管理局  
科學工業園區管理局作業基金  
業務外收入明細表

單位:虎尾園區  
中華民國107年度  
單位:新臺幣千元

科目及營運項目	單位	預 算 數			說 明
		數 量	單 價(元)	金 額	
中部科學工業園區-虎尾園區					
業務外收入				528	
其他業務外收入				528	
違規罰款收入				391	廠商違約罰款收入391千元。
雜項收入				137	
雜項收入				137	
電信及寬頻管道租金收入				137	電信管道租金收入137千元。

**科技部新竹科學工業園區管理局**  
**科學工業園區管理局作業基金**  
**勞務收入明細表**

中華民國107年度

單位:新臺幣千元

科目及營運項目	單位	預 算 數			說 明
		數 量	單 價(元)	金 額	
中部科學工業園區-后里園區					
勞務收入				338,172	
服務收入				143,992	
污水處理收入				143,992	
污水處理收入	立方公尺	9,125,000	15.78	143,992	收入預計污水操作每日約25,000立方公尺，每立方公尺15.78元，以365天計，共計25,000*365*15.78=143,992千元。
管理收入				194,180	預計廠商全年營業額1,022億元，按0.19%計收管理費，編列194,180千元。

科技部新竹科學工業園區管理局  
科學工業園區管理局作業基金  
租金及權利金收入明細表  
中華民國107年度

單位:新臺幣千元

科目及營運項目	單位	預 算 數			說 明
		數 量	單 價(元)	金 額	
中部科學工業園區-后里園區					
租金及權利金收入	平方公尺	1,419,300		477,396	
土地租金收入	平方公尺	1,419,300	28.03	477,396	1,419,300m <sup>2</sup> (可出租面積)×1(出租率)×租金單價28.03(素地3.81+公設費24.22)元/m <sup>2</sup> .月×12月=477,396千元。

**科技部新竹科學工業園區管理局**  
**科學工業園區管理局作業基金**  
**業務外收入明細表**

單位:后里園區

中華民國107年度

單位:新臺幣千元

科目及營運項目	單位	預 算 數			說 明
		數 量	單 價(元)	金 額	
中部科學工業園區-后里園區					
業務外收入				3,764	
其他業務外收入				3,764	
違規罰款收入				3,124	廠商違約罰款收入3,124千元。
雜項收入				640	
雜項收入				640	
電信及寬頻管道租金收入				300	電信管道租金收入300千元。
其他收入				340	配水池太陽能發電租金收入340千元。

中華民國107年度

科目及營運項目	單位	預 算 數			說 明
		數 量	單 價(元)	金 額	
中部科學工業園區-二林園區					
勞務收入				1,520	
管理收入				1,520	預估廠商全年營業額8億元，按0.19%計收管理費，編列1,520千元。

**科技部新竹科學工業園區管理局**  
**科學工業園區管理局作業基金**  
**租金及權利金收入明細表**

中華民國107年度

單位:新臺幣千元

科目及營運項目	單位	預 算 數			說 明
		數 量	單 價(元)	金 額	
中部科學工業園區-二林園區					
租金及權利金收入	平方公尺	42,520		1,704	
土地租金收入	平方公尺	42,520	3.34	1,704	212,600m <sup>2</sup> (可出租面積)×20%((出租率)×租金單價3.34(素地1.03+公設費2.31)元/m <sup>2</sup> .月×12月=1,704千元。

**科技部新竹科學工業園區管理局**  
**科學工業園區管理局作業基金**  
**勞務收入明細表**

中華民國107年度

單位:新臺幣千元

科目及營運項目	單位	預 算 數			說 明
		數 量	單 價(元)	金 額	
高等研究園區					
勞務收入				4,756	
服務收入				1,876	
污水處理收入				757	
污水處理收入	立方公尺	43,800	17.30	757	預計污水操作每日120立方公尺，每立方公尺17.3元，以365天計，共計120*365*17.3=757千元。
幼兒園收入				1,119	
幼兒園收入	人	33	33,900.00	1,119	中興幼兒園幼兒註冊費及月費等收入預估33人*33,900元/人=1,119千元。
管理收入				2,880	1. 本園區係以研發為主，預估園區事業及研究機構管理費全年共計收取2,252千元。 2. 工商生活服務業管理費收入每季139千元，全年預估556千元。 3. 金融機構管理費收入預估每2個月12千元，全年預估72千元。

**科技部新竹科學工業園區管理局**  
**科學工業園區管理局作業基金**  
**租金及權利金收入明細表**

中華民國107年度

單位:新臺幣千元

科目及營運項目	單位	預 算 數			說 明
		數 量	單 價(元)	金 額	
高等研究園區					
租金及權利金收入	平方公尺	123,246		31,924	
土地租金收入	平方公尺	95,088	10.61	12,106	1. 中興商場、第一市場、第三市場、光明市場出租土地面積12,489.85平方公尺，每月每平方公尺10.61元*60%估算，全年預估954千元。 2. 工商服務大樓(人事行政總處)出租土地面積4,801.7平方公尺，每月每平方公尺10.61元*12月*出租率20%估算，全年預估122千元。 3. 藝術村出租土地面積409.46平方公尺*15(14+1)戶*每月每平方公尺10.61元*12月*出租率40%估算，全年預估313千元。 4. 179,100m <sup>2</sup> (可出租面積)×47%(出租率)×租金單價10.61(素地10.61+公設費0)元/m <sup>2</sup> .月×12月=10,717千元。
住宅租金收入	平方公尺	14,847	104.00	18,529	42,000m <sup>2</sup> ×35.35%(出租率)×預估租金單價104元/m <sup>2</sup> .月×12月=18,529千元。
其他建築物租金收入		13,311	8.07	1,289	1. 資策會建物租金(樓地板面積約1,656.84m <sup>2</sup> )=預估月租金29,343元×12月=352千元。 2. 台灣可速姆公司租金(樓地板面積約545m <sup>2</sup> )=預估月租金9,911元×12月=119千元。 3. 信纖公司(樓地板面積約249.3m <sup>2</sup> )=預估月租金1,899元×12月=23千元。 4. 中興商場、第一市場、第三市場、光明市場建築物租金收入以105年房屋課稅現值11,912,400元*6%(租金率)估算全年約715千元(面積約8,175.37平方公尺)。 5. 工商服務大樓(人事行政總處)建築物租金收入以105年房屋課稅現值3,357,700*10%(租金率)*20%(出租率)估算全年約67千元(面積約為298.925m <sup>2</sup> )。 6. 藝術村建築物租金收入以105年房屋課稅現值22,400*15(14+1)戶*10%(租金率)*40%(出租率)估算全年約13千元(面積約為2,385.961m <sup>2</sup> )。



**科技部新竹科學工業園區管理局**  
**科學工業園區管理局作業基金**  
**業務外收入明細表**

單位：中興園區

中華民國107年度

單位：新臺幣千元

科目及營運項目	單位	預 算 數			說 明
		數 量	單 價(元)	金 額	
高等研究園區					
業務外收入				1,528	
其他業務外收入				1,528	
資產使用及權利金收入				510	青年活動中心、中興會堂等租用費收入， 預估51場/年*10千元/場=510千元。
違規罰款收入				1,018	廠商違約罰款收入1,018千元。

**科技部新竹科學工業園區管理局**  
**科學工業園區管理局作業基金**  
**勞務成本明細表**

單位：新竹科學園區

中華民國107年度

單位：新臺幣千元

前年度決算數	上年度預算數	科 目 及 業 務 計 畫 項 目	本年度預算數
		新竹科學園區	
913,800	1,063,415	勞務成本	1,188,867
467,003	543,031	服務成本	636,391
455,578	530,397	部門別：07 污水處理廠	626,042
	22	用人費用	22
	22	超時工作報酬	22
342,649	422,335	服務費用	510,301
23,455	39,492	水電費	51,863
245	350	郵電費	350
8	93	旅運費	93
	50	印刷裝訂與廣告費	50
169	488	修理保養及保固費	488
1,268	2,894	保險費	957
317,489	378,950	專業服務費	456,482
16	18	公共關係費	18
129	892	材料及用品費	702
2	72	使用材料費	72
127	820	用品消耗	630
177	197	租金與利息	257
50	50	地租及水租	50
48		交通及運輸設備租金	60
79	147	什項設備租金	147
108,856	99,032	折舊、折耗及攤銷	105,843
96,392	86,564	不動產、廠房及設備折舊	93,379
12,463	12,468	其他折舊性資產折舊	12,464
3,757	7,909	稅捐與規費（強制費）	8,907
3,757	7,909	規費	8,907
10	10	會費、捐助、補助、分攤、救助（濟）	10
		與交流活動費	
10	10	會費	10

**科技部新竹科學工業園區管理局**  
**科學工業園區管理局作業基金**  
**勞務成本明細表**

中華民國107年度

單位:新臺幣千元

前年度決算數	上年度預算數	科 目 及 業 務 計 畫 項 目	本年度預算數
		新竹科學園區	
		服務成本	
11,426	12,634	部門別：11 休閒服務業務	10,349
1		用人費用	
1		福利費	
1,236	1,325	服務費用	1,325
1,065	1,020	修理保養及保固費	1,020
153	154	保險費	154
	1	一般服務費	1
18	150	專業服務費	150
1		材料及用品費	
1		用品消耗	
8,034	8,586	折舊、折耗及攤銷	6,301
5,374	5,210	不動產、廠房及設備折舊	5,151
	432	其他折舊性資產折舊	
2,660	2,944	攤銷	1,150
2,154	2,723	稅捐與規費（強制費）	2,723
1,670	2,231	土地稅	2,231
484	490	房屋稅	490
	2	規 費	2

**科技部新竹科學工業園區管理局**  
**科學工業園區管理局作業基金**  
**勞務成本明細表**

單位：新竹科學園區

中華民國107年度

單位：新臺幣千元

前年度決算數	上年度預算數	科 目 及 業 務 計 畫 項 目	本年度預算數
		新竹科學園區	
446,797	520,384	管理成本	552,476
191,605	225,249	部門別：02 警察隊	233,765
123,465	135,576	用人費用	138,954
63,043	69,206	正式員額薪資	70,082
13,050	15,283	超時工作報酬	15,283
15,314	16,145	獎金	15,984
22,254	25,257	退休及卹償金	27,907
9,804	9,685	福利費	9,698
25,675	27,967	服務費用	28,142
4,290	4,825	水電費	4,825
615	511	郵電費	511
7	5	旅運費	5
121	220	印刷裝訂與廣告費	220
2,786	3,404	修理保養及保固費	3,404
407	709	保險費	709
11,985	13,459	一般服務費	13,759
5,409	4,780	專業服務費	4,655
54	54	公共關係費	54
2,234	4,761	材料及用品費	5,453
687	2,103	使用材料費	1,761
1,547	2,658	用品消耗	3,692
3,992	20,838	租金與利息	21,891
	115	機器租金	115
195	236	交通及運輸設備租金	372
3,797	20,487	什項設備租金	21,404
13,412	13,625	折舊、折耗及攤銷	16,686
12,983	13,170	不動產、廠房及設備折舊	16,448
428	455	攤銷	238
138	101	稅捐與規費（強制費）	111
138	101	規費	111
22,690	22,381	會費、捐助、補助、分攤、救助（濟）	22,528
		與交流活動費	
22,690	22,265	分擔	22,418
	116	補貼（償）、獎勵、慰問與救助（濟）	110

**科技部新竹科學工業園區管理局**  
**科學工業園區管理局作業基金**  
**勞務成本明細表**

中華民國107年度

單位:新臺幣千元

前年度決算數	上年度預算數	科 目 及 業 務 計 畫 項 目	本年度預算數
		新竹科學園區	
		管理成本	
9,023	12,833	部門別：03 消防隊	13,386
5,712	7,048	用人費用	7,242
3,263	3,922	聘僱及兼職人員薪資	3,979
1,398	1,699	超時工作報酬	1,836
336	490	獎金	490
182	233	退休及卹償金	233
533	703	福利費	703
	1	提繳費	1
1,307	2,281	服務費用	2,288
275	356	水電費	356
37	183	郵電費	183
10	8	旅運費	15
4	29	印刷裝訂與廣告費	29
518	696	修理保養及保固費	696
73	131	保險費	131
346	350	一般服務費	350
42	515	專業服務費	515
1	13	公共關係費	13
410	1,594	材料及用品費	1,604
90	305	使用材料費	305
320	1,289	用品消耗	1,299
49	60	租金與利息	60
33	36	交通及運輸設備租金	36
16	24	什項設備租金	24
1,522	1,824	折舊、折耗及攤銷	2,166
1,522	1,824	不動產、廠房及設備折舊	2,166
24	26	稅捐與規費（強制費）	26
11	12	消費與行為稅	12
13	14	規 費	14

**科技部新竹科學工業園區管理局**  
**科學工業園區管理局作業基金**  
**勞務成本明細表**

中華民國107年度

單位:新臺幣千元

前年度決算數	上年度預算數	科 目 及 業 務 計 畫 項 目	本年度預算數
		新竹科學園區	
		管理成本	
42,455	43,697	部門別：04 清潔隊	43,710
4,416	4,502	用人費用	4,502
3,040	3,026	聘僱及兼職人員薪資	3,026
292	190	超時工作報酬	190
384	447	獎金	447
251	300	退休及卹償金	300
448	537	福利費	537
1	2	提繳費	2
36,623	37,693	服務費用	37,707
83	270	水電費	270
29	180	郵電費	180
18	23	旅運費	23
	15	印刷裝訂與廣告費	15
694	971	修理保養及保固費	971
93	203	保險費	203
35,657	35,950	一般服務費	35,964
17	50	專業服務費	50
31	31	公共關係費	31
308	658	材料及用品費	658
149	455	使用材料費	455
159	189	用品消耗	189
	14	商品及醫療用品	14
33	22	租金與利息	22
30	22	交通及運輸設備租金	22
3		什項設備租金	
1,027	747	折舊、折耗及攤銷	746
1,027	747	不動產、廠房及設備折舊	746
48	75	稅捐與規費（強制費）	75
21	9	消費與行為稅	9
26	66	規 費	66

**科技部新竹科學工業園區管理局**  
**科學工業園區管理局作業基金**  
**勞務成本明細表**

單位：新竹科學園區

中華民國107年度

單位：新臺幣千元

前年度決算數	上年度預算數	科 目 及 業 務 計 畫 項 目	本年度預算數
		新竹科學園區	
		管理成本	
24,206	26,327	部門別：05 景觀維護	27,267
24,166	26,282	服務費用	27,222
15		旅運費	
9		印刷裝訂與廣告費	
79	40	保險費	80
23,533	25,850	一般服務費	26,750
531	392	專業服務費	392
33	25	材料及用品費	25
	15	使用材料費	15
33	10	用品消耗	10
6	20	租金與利息	20
3		房租	
3	20	交通及運輸設備租金	20

**科技部新竹科學工業園區管理局**  
**科學工業園區管理局作業基金**  
**勞務成本明細表**

中華民國107年度

單位:新臺幣千元

前年度決算數	上年度預算數	科 目 及 業 務 計 畫 項 目	本年度預算數
		新竹科學園區	
		管理成本	
153,727	182,648	部門別：06 公共設施維護	172,778
32,225	46,203	服務費用	36,333
13,322	19,085	水電費	15,015
1,093	1,460	郵電費	1,460
6		旅運費	
7		印刷裝訂與廣告費	
17,078	23,406	修理保養及保固費	17,606
573	1,106	保險費	1,106
	1,000	一般服務費	1,000
125	106	專業服務費	106
22	40	公共關係費	40
197	12	材料及用品費	12
195	12	使用材料費	12
2		用品消耗	
28,333	36,000	租金與利息	36,000
28,333	36,000	交通及運輸設備租金	36,000
216	55	折舊、折耗及攤銷	55
	55	不動產、廠房及設備折舊	55
216		攤銷	
92,756	100,378	會費、捐助、補助、分攤、救助（濟）	100,378
		與交流活動費	
90,423	97,978	捐助、補助與獎助	97,978
2,333	2,400	分擔	2,400



**科技部新竹科學工業園區管理局**  
**科學工業園區管理局作業基金**  
**勞務成本明細表**

單位:新竹科學園區

中華民國107年度

單位:新臺幣千元

前年度決算數	上年度預算數	科目及業務計畫項目	本年度預算數
		新竹科學園區	
		管理成本	
25,782	29,630	部門別:15 環境保護	61,570
25,755	29,630	服務費用	57,530
25,755	29,630	專業服務費	57,530
26		材料及用品費	40
26		用品消耗	40
		折舊、折耗及攤銷	4,000
		不動產、廠房及設備折舊	4,000

**科技部新竹科學工業園區管理局**  
**科學工業園區管理局作業基金**  
**勞務成本說明**  
中華民國107年度

新竹科學園區

510102 服務成本

07 污水處理廠-626,042千元

污水處理廠污水處理作業預計本年度處理污水量41,975,000立方公尺，相關成本編列626,042千元，每單位處理成本14.91元。

510102-1000 用人費用-22千元

510102-1300 超時工作報酬-22千元

按實際需要編列加班費，編列22千元。

510102-2000 服務費用-510,301千元

510102-2100 水電費-51,863千元

依實際需要並遵行節約能源措施，編列污水處理機械、辦公室電費50,783千元及水費1,080千元，合計編列51,863千元。

510102-2200 郵電費-350千元

參酌業務需要，編列辦公用郵費、電話費及數據通信費，編列350千元。

510102-2300 旅運費-93千元

按國內出差旅費報支要點依實際需要，編列93千元。

510102-2400 印刷裝訂與廣告費-50千元

印刷辦公用表報及收費繳款書等，編列50千元。

510102-2500 修理保養及保固費-488千元

1. 辦公房舍維護依實際需要，編列280千元。
2. 車輛養護費，編列6千元。
3. 電腦設備維護費，編列30千元。
4. 印表機、影印機、傳真機及電話系統等維護費，編列172千元。

510102-2600 保險費-957千元

1. 環境教育館、竹科污水廠及篤行污水廠建物，其他建物(包括污泥乾燥設施)，編列946千元。
2. 車輛保險費，編列11千元。

510102-2800 專業服務費-456,482千元

1. 污水下水道系統操作維護工作(含污水管線檢視費、納管水質與放流水質檢驗費、污泥檢驗費、污泥清運費及環保專業簽證等)，105年至107年服務費計1,239,800千元，本年度編列456,352千元(預計進用勞務承攬人力58人，編列人事費43,928千元)。
2. 專業講習訓練費，編列30千元。
3. 建築物公共安全檢查費用，編列100千元。

510102-2900 公共關係費-18千元

污水處理業務協調費，編列18千元。

510102-3000 材料及用品費-702千元

510102-3100 使用材料費-72千元

車輛耗油計63千元，其他相關材料費9千元，合計編列72千元。

510102-3200 用品消耗-630千元

1. 清潔物品及耗材，編列200千元。
2. 辦公事務用品，編列300千元。
3. 報章雜誌費，編列40千元。
4. 相關會議所需之食品費用(含便當、飲料或西點等)，編列40千元。
5. 職安防護用品費用，編列50千元。

科技部新竹科學工業園區管理局  
科學工業園區管理局作業基金  
**勞務成本說明**  
中華民國107年度

510102-4000 租金與利息-257千元

510102-4100 地租及水租-50千元

第二放流延伸管土地使用租金費用，編列50千元。

510102-4400 交通及運輸設備租金-60千元

網路電話交換機租賃費，編列60千元。

510102-4500 什項設備租金-147千元

租用影印機1台租金費用，編列147千元。

510102-5000 折舊、折耗及攤銷-105,843千元

折舊—依據預計截至107年度12月底之固定資產價值為基礎計提各項折舊費用，編列105,843千元，詳資產折舊明細表。

510102-5100 不動產、廠房及設備折舊-93,379千元

510102-5700 其他折舊性資產折舊-12,464千元

510102-6000 稅捐與規費（強制費）-8,907千元

510102-6800 規 費-8,907千元

1. 公務用車輛汽車燃料使用費等，編列9千元。

2. 預計水污費開徵，應繳水污費，編列8,898千元。

510102-7000 會費、捐助、補助、分攤、救助（濟）與交流活動費-10千元

510102-7100 會費-10千元

土壤地下水團體會員年費，編列10千元。

**科技部新竹科學工業園區管理局**  
**科學工業園區管理局作業基金**  
**勞務成本說明**  
中華民國107年度

新竹科學園區

510102 服務成本

11 休閒服務業務-10,349千元

510102-2000 服務費用-1,325千元

510102-2500 修理保養及保固費-1,020千元

1. 戶外休閒設施維護費，編列20千元。
2. 房屋修繕費依實際需要，編列700千元。
3. 機械及設備修護費，編列300千元。

510102-2600 保險費-154千元

房屋設備保險費，編列154千元。

510102-2700 一般服務費-1千元

匯費，編列1千元。

510102-2800 專業服務費-150千元

1. 營運業務法律事務費，編列50千元。
2. 評選業務委員出席審查費，編列50千元。
3. 電腦軟體及場地預約系統維護費，編列50千元。

510102-5000 折舊、折耗及攤銷-6,301千元

折舊—依據預計截至107年度12月底之固定資產價值為基礎計提各項折舊費用，編列5,151千元，詳資產折舊明細表。

攤銷—其他攤銷編列1,150千元。

510102-5100 不動產、廠房及設備折舊-5,151千元

510102-5900 攤銷-1,150千元

510102-6000 稅捐與規費（強制費）-2,723千元

510102-6200 土地稅-2,231千元

建物地價稅，編列2,231千元。

510102-6400 房屋稅-490千元

建物房屋稅，編列490千元。

510102-6800 規費-2千元

營業登記證照費等，編列2千元。

**科技部新竹科學工業園區管理局**  
**科學工業園區管理局作業基金**  
**勞務成本說明**  
中華民國107年度

新竹科學園區

510110 管理成本

02 警察隊-233,765千元

510110-1000 用人費用-138,954千元

510110-1100 正式員額薪資-70,082千元

按預算員額，編列70,082千元。

510110-1300 超時工作報酬-15,283千元

依警察機關外勤員警超勤加班費核發要點編列加班12,687千元，不休假加班費2,136千元，值班費460千元，合計編列15,283千元。

510110-1500 獎金-15,984千元

依正式人員薪資總額2.5個月標準計算年終獎金及考績獎金編列15,926千元，退休人員三節慰問金編列18千元，退休人員年終慰問金編列40千元，合計編列15,984千元。

510110-1600 退休及卹償金-27,907千元

依退撫新制及勞動基準法規定，編列退休金27,907千元。

510110-1800 福利費-9,698千元

分擔員工參加公、勞保及健保保險費用6,258千元、休假旅遊1,478千元、結婚補助138千元、生育補助138千元、喪葬補助344千元、健康檢查補助42千元、子女教育補助1,300千元，合計編列9,698千元。

510110-2000 服務費用-28,142千元

510110-2100 水電費-4,825千元

警察服務大樓、保警中隊、竹園、竹村等隊舍及崗亭、測速照相、路口監視器、警報器等水電瓦斯費，編列4,825千元。

510110-2200 郵電費-511千元

保警中隊、竹園、竹村等警政業務用郵費、電信費、通聯記錄費，編列511千元。

510110-2300 旅運費-5千元

警政業務聯繫市外出差，按國內出差旅費報支要點依實際需要，編列5千元。

510110-2400 印刷裝訂與廣告費-220千元

1. 警政業務印刷費，編列106千元。
2. 警政業務宣導費(含交通安全、保防安全、預防犯罪宣導等用品費)，編列114千元。

510110-2500 修理保養及保固費-3,404千元

1. 警察隊舍依實際需要，編列518千元。
2. 警衛崗亭依實際需要，編列17千元。
3. 園區路口測速照相設備，編列392千元。
4. 警察服務大樓電梯、空調、飲水機、廚房排油煙過濾系統等維護費，編列1,442千元。
5. 巡邏車、偵防車、警備車、交通事故處理車、警用巡邏機車及偵防機車等維修費，編列603千元。
6. 辦公器具維護費，編列118千元。
7. 偵防器材及警械維護費，編列44千元。
8. 員警備勤室、械彈室、教室、偵訊室等修繕隔間費用，編列180千元。
9. 警用無線電及電腦、監視器擴充維護費，編列90千元。

510110-2600 保險費-709千元

警察隊舍、崗亭、車輛保險費，編列709千元。

**科技部新竹科學工業園區管理局**  
**科學工業園區管理局作業基金**  
**勞務成本說明**  
中華民國107年度

**510110-2700 一般服務費-13,759千元**

1. 隊舍及崗哨清潔外包費，每月140千元，本年度編列1,680千元(預計進用勞務承攬人力4人，編列1,440千元)。
2. 竹園、竹村分隊炊事外包費，每月80千元，本年度編列960千元(預計進用勞務承攬人力2人，編列740千元)。
3. 園區一、二、三期設置保全人員費，編列10,141千元(預計進用勞務承攬人力20人，編列9,800千元)。
4. 交通違規委外電腦連線作業費，編列500千元(預計進用勞務承攬人力1人，編列450千元)。
5. 文康活動費，編列178千元。
6. 警察隊舍(警察服務大樓)外牆清洗外包，編列300千元。

**510110-2800 專業服務費-4,655千元**

1. 督訓工作費(含常訓助教鐘點費、外聘教官講師費、訓練費)每月10千元，本年度編列120千元。
2. 保防工作費(含安全防護狀況演練、辦理座談會、保防教育說明會等費用)每月10千元，本年度編列120千元。
3. 外事工作費(含英檢助教鐘點費、訓練教材費)每月2,500元，本年度編列30千元。
4. 警務工作費(含刑事辦案費、訴訟費、春安工作費、交通事故處理、安全駕駛訓練教材費、酒精測定器校正費、交通教育說明會等用品)每月10千元，本年度編列120千元。
5. 資訊業務工作費(電腦化作業、架設網站服務)每月2,500元，本年度編列30千元。
6. 園區一、二、三期區域設置監控系統，提供85個監視畫面及35個車牌辨識車道資料，並利用軟體分析技術提昇交通及治安監控能力，以雲端概念即時監控園區交通及治安，103年度起分五年服務費(103年7月至108年6月止)總計20,448千元，本年度編列4,090千元。
7. 電子計算機軟體服務費(交通違規監理連線入案軟體維護費)，編列25千元。
8. 委託考選訓練費(員警進修輔助上、下半年各3人/次，每次最高補助15千元)，編列90千元。
9. 建築物公共安全檢查費，編列30千元。

**510110-2900 公共關係費-54千元**

特種勤務支援警力用餐，上級業務督導、評比、業務(治安、專案)會報、園區廠商業務會報用餐，編列54千元。

**510110-3000 材料及用品費-5,453千元**

**510110-3100 使用材料費-1,761千元**

巡邏車、偵防車、警備車、交通事故處理車、警用巡邏機車及偵防機車等車輛用油，編列1,761千元。

**510110-3200 用品消耗-3,692千元**

1. 辦公器材(含無線電、電腦耗材)，編列450千元。
2. 刑事偵防鑑試、尿液檢驗費及交通事故處理消耗品每月4千元，本年度編列48千元。
3. 編制員警88人，每人每年服裝費22.5千元，編列1,980千元。
4. 員警辦公桌椅床具內務櫃等，編列100千元。
5. 辦公用品、報章雜誌、督練器材等，編列350千元。
6. 督訓保防警務工作有關訓練、講習、特勤、保安、座談聯誼、春安工作廠商協勤等相關點心、餐費及年度新春聯誼餐費，編列250千元。
7. 汰換警用值勤工具(含防水指揮棒、手電筒、機車安全帽、無線電電池)編制202千元。



**科技部新竹科學工業園區管理局**  
**科學工業園區管理局作業基金**  
**勞務成本說明**  
中華民國107年度

- 8.汰換103年員警常訓體能訓練用運動鞋(高透性)每人3,200\*88人,編列282千元。  
9.美化辦公廳舍及廁所使用耗材,編列30千元。

**510110-4000 租金與利息-21,891千元**

**510110-4300 機器租金-115千元**

租用警政署連線查詢系統E化平台線路4套,編列115千元。

**510110-4400 交通及運輸設備租金-372千元**

原有類比電話系統升級為數位電話系統,106年2月起分五年服務費(106年2月至111年1月止)總計1,860千元,本年度編列372千元。

**510110-4500 什項設備租金-21,404千元**

1.租用影印機5台,每月19千元,本年度編列228千元。

2.針對園區缺口8處路口新設置監視系統28組(含10組車牌辨識監視系統),105年度起分五年服務費(105年12月至110年11月止)總計30,000千元,本年度編列6,000千元。

3.園區增設監視錄影暨車牌辨識系統設置租賃案合約增列,106年度起分五年服務費(106年至110年)總計75,880千元,本年度編列15,176千元。

**510110-5000 折舊、折耗及攤銷-16,686千元**

折舊—依據預計截至107年度12月底之固定資產價值為基礎計提各項折舊費用,編列16,448千元,詳資產折舊明細表。

攤銷—電腦軟體攤銷編列238千元。

**510110-5100 不動產、廠房及設備折舊-16,448千元**

**510110-5900 攤銷-238千元**

**510110-6000 稅捐與規費(強制費)-111千元**

**510110-6800 規費-111千元**

車輛檢驗費、公路通行費、酒精測定器檢驗費等,編列111千元。

**510110-7000 會費、捐助、補助、分攤、救助(濟)與交流活動費-22,528千元**

**510110-7300 分擔-22,418千元**

保二總隊、大隊員警經費分攤,編列22,418千元。(依據經濟部及科技部所屬單位委託代辦經費按月分攤表編列)

**510110-7400 補貼(償)、獎勵、慰問與救助(濟)-110千元**

警察隊刑事案件,秘密證人及辦案有功人員獎金、其他業務獎金,編列110千元。

**科技部新竹科學工業園區管理局**  
**科學工業園區管理局作業基金**  
**勞務成本說明**  
中華民國107年度

新竹科學園區

510110 管理成本

03 消防隊-13,386千元

510110-1000 用人費用-7,242千元

510110-1200 聘僱及兼職人員薪資-3,979千元

編列約僱幹事1名、隊員8名薪資，編列3,979千元。

510110-1300 超時工作報酬-1,836千元

按實際需要編列加班1,296千元，值班費540千元，合計編列1,836千元。

510110-1500 獎金-490千元

按規定依約僱人員薪資總額1.5個月標準計算年終獎金，編列490千元。

510110-1600 退休及卹償金-233千元

依「各機關學校聘僱人員離職儲金給與辦法」編列提存退休及離職金233千元。

510110-1800 福利費-703千元

分擔員工參加勞保及健保保險費用編列516千元、健康檢查編列43千元及員工其他福利費等編列144千元，合計編列703千元。

510110-1900 提繳費-1千元

依勞動基準法規定提繳積欠工資墊償基金之費用，編列1千元。

510110-2000 服務費用-2,288千元

510110-2100 水電費-356千元

消防隊業務用水費、電費及瓦斯費，編列356千元。

510110-2200 郵電費-183千元

消防隊業務用郵費、電話費、數據通信費，編列183千元。

510110-2300 旅運費-15千元

消防隊業務聯繫市外出差及替代役退役返鄉差旅費，按國內出差旅費報支要點依實際需要，編列15千元。

510110-2400 印刷裝訂與廣告費-29千元

消防隊業務報表印刷費，編列29千元。

510110-2500 修理保養及保固費-696千元

1. 消防隊舍修繕費依實際需要，編列36千元。

2. 救護車1輛、消防車3輛、器材車1輛、公務車1輛、機車1輛，車輛維護費，編列312千元。

3. 辦公、消防、通訊、運動、及其他什項設備器材維護保養費，編列348千元。

510110-2600 保險費-131千元

1. 隊舍房屋地震保險費，編列44千元。

2. 機械及設備保險費，編列1千元。

3. 救護車1輛、消防車3輛、器材車1輛、公務車1輛及機車1輛保險費，編列86千元。

510110-2700 一般服務費-350千元

1. 隊舍清潔外包費，編列332千元(預計進用勞務承攬人力1人，編列332千元)。

2. 文康活動費，編列18千元。

510110-2800 專業服務費-515千元

1. 辦理化災搶救、緊急救護、防火管理人及其他消防專業訓練講習鐘點費，編列30千元。

2. 消防搶救、救護等相關專業訓練費，編列485千元。

510110-2900 公共關係費-13千元

消防隊業務聯繫費及替代役退役紀念品費，編列13千元。



**科技部新竹科學工業園區管理局**  
**科學工業園區管理局作業基金**  
**勞務成本說明**  
中華民國107年度

510110-3000 材料及用品費-1,604千元

510110-3100 使用材料費-305千元

1. 訓練、救災所耗用之物料及安全護具等，編列200千元。
2. 救護車1輛、消防車3輛、器材車1輛、機車1輛、公務車1輛，車輛用油，編列105千元。

510110-3200 用品消耗-1,299千元

1. 辦公事務器材用品、報章雜誌、環境美化等，編列435千元。
2. 訓練、救災用泡沫、乾粉、氣體等物料，編列200千元。
3. 防火工作服、運動服等服裝費，編列440千元。
4. 年節加菜金、執行勤務救災餐費、茶水費，編列35千元。
5. 疫苗接種費、救護醫療用品費，編列189千元。

510110-4000 租金與利息-60千元

510110-4400 交通及運輸設備租金-36千元

租用電話總機，月租金3千元，本年度編列36千元。

510110-4500 什項設備租金-24千元

影印機1台，月租金2千元，本年度編列24千元。

510110-5000 折舊、折耗及攤銷-2,166千元

折舊—依據預計截至107年度12月底之固定資產價值為基礎計提各項折舊費用，編列2,166千元，詳資產折舊明細表。

510110-5100 不動產、廠房及設備折舊-2,166千元

510110-6000 稅捐與規費（強制費）-26千元

510110-6500 消費與行為稅-12千元

汽車牌照稅，編列12千元。

510110-6800 規費-14千元

汽車燃料使用費及行政規費與強制費，編列14千元。

**科技部新竹科學工業園區管理局**  
**科學工業園區管理局作業基金**  
**勞務成本說明**  
中華民國107年度

新竹科學園區

510110 管理成本

04 清潔隊-43,710千元

510110-1000 用人費用-4,502千元

510110-1200 聘僱及兼職人員薪資-3,026千元

編列約僱工員7名薪資，編列3,026千元。

510110-1300 超時工作報酬-190千元

按實際需要編列加班190千元。

510110-1500 獎金-447千元

按規定依約僱人員薪資總額1.5個月標準計算年終獎金，編列447千元。

510110-1600 退休及卹償金-300千元

依勞動基準法編列提存退休及離職金300千元。

510110-1800 福利費-537千元

分擔員工參加勞保及健保保險費用編列400千元、休假旅遊補助編列112千元、健康檢查等編列25千元，合計編列537千元。

510110-1900 提繳費-2千元

依勞動基準法規定提繳積欠工資墊償基金之費用，編列2千元。

510110-2000 服務費用-37,707千元

510110-2100 水電費-270千元

清潔隊舍用水費編列43千元、電費編列224千元及瓦斯費編列3千元，合計編列270千元。

510110-2200 郵電費-180千元

清潔隊辦公用郵費編列2千元、電話費編列73千元及數據通信費編列105千元等，合計編列180千元。

510110-2300 旅運費-23千元

清潔隊業務聯繫市外出差旅費，按國內出差旅費報支要點依實際需要，編列23千元。

510110-2400 印刷裝訂與廣告費-15千元

辦公用表報印刷及裝訂費，編列15千元。

510110-2500 修理保養及保固費-971千元

1. 一般房屋修護費依實際需要，編列123千元。

2. 剪草機、碎木機、垃圾箱(子車)等機械及設備修護費，編列250千元。

3. 垃圾車2輛、大卡車1輛、小貨車1輛，及箱型車1輛、機車等交通及運輸設備修護費，編列510千元。

4. 辦公器具等什項設備修護費，編列88千元。

510110-2600 保險費-203千元

1. 一般房屋保險費，編列80千元。

2. 交通及運輸設備保險費，編列123千元。

510110-2700 一般服務費-35,964千元

1. 委託新竹市政府採用焚化爐焚化方式代處理園區生活垃圾，每噸2,500元，編列2,700千元。

2. 園區已開發地區道路、溝渠、公共設施、清潔隊舍、事件處理緊急應變等清潔費，編列18,803千元（預計進用勞務承攬人力35人，編列10,300千元）。

3. 垃圾清運外包每噸約3,113元，編列13,997千元。

4. 園區環境消毒，編列450千元。

5. 文康活動費，編列14千元。

**科技部新竹科學工業園區管理局**  
**科學工業園區管理局作業基金**  
**勞務成本說明**  
中華民國107年度

510110-2800 專業服務費-50千元

1. 園區環境維護競賽委員出席審查費，編列40千元。
2. 委託檢驗(定)試驗認證費，編列7千元。
3. 其他事業費，編列3千元。

510110-2900 公共關係費-31千元

- 清潔業務協調費，編列31千元。

510110-3000 材料及用品費-658千元

510110-3100 使用材料費-455千元

1. 車輛汽、柴油費，編列413千元。
2. 車輛機油、操作油費，編列42千元。

510110-3200 用品消耗-189千元

1. 辦公事務用品，編列84千元。
2. 報章雜誌，編列5千元。
3. 園區靜心湖公廁室內環境美化費，編列15千元。
4. 隊員雨具、安全鞋及工作服等，編列26千元。
5. 召開會議用便當等費用，編列9千元。
6. 公廁清潔用品，編列50千元。

510110-3300 商品及醫療用品-14千元

1. 滅鼠用衛材費用，編列2千元。
2. 藥品費用，編列12千元。

510110-4000 租金與利息-22千元

510110-4400 交通及運輸設備租金-22千元

- 數位式用戶交換機電信設備租金，編列22千元。

510110-5000 折舊、折耗及攤銷-746千元

- 折舊—依據預計截至107年度12月底之固定資產價值為基礎計提各項折舊費用，編列746千元，詳資產折舊明細表。

510110-5100 不動產、廠房及設備折舊-746千元

510110-6000 稅捐與規費（強制費）-75千元

510110-6500 消費與行為稅-9千元

- 車輛使用牌照稅費用，編列9千元。

510110-6800 規費-66千元

1. 行政規費與強制費，編列33千元。
2. 汽車燃料使用費，編列33千元。

**科技部新竹科學工業園區管理局**  
**科學工業園區管理局作業基金**  
**勞務成本說明**  
中華民國107年度

新竹科學園區

510110 管理成本

05 景觀維護-27,267千元

510110-2000 服務費用-27,222千元

510110-2600 保險費-80千元

建物暨附屬公共設施公共意外責任險及公共藝術財產等保險費用，編列80千元。

510110-2700 一般服務費-26,750千元

1. 委外辦理園區公共區域綠帶景觀維護工作編列22,400千元，辦理重點區域植栽補換新植工作編列2,150千元，及辦理事件處理及緊急應變費用編列500千元，合計編列25,050千元(預計進用勞務承攬人力48人，人事費用編列17,900千元)。

2. 景觀老化區域進行局部改善費用，編列1,000千元。

3. 紅火蟻防治費用，編列100千元。

4. 褐根病防治費用，編列500千元。

5. 公共藝術維護費用，編列100千元。

510110-2800 專業服務費-392千元

1. 委聘專家學者擔任景觀維護考核委員、廠房綠美化競賽評比委員及綠美化講座，編列92千元。

2. 委聘專業人員指導園藝技術，編列50千元。

3. 廠房綠美化競賽或廠商認養評比等之獎項成本及舉辦相關研討會等活動費用支出，編列250千元。

510110-3000 材料及用品費-25千元

510110-3100 使用材料費-15千元

公務機車油料與保養費用，編列15千元。

510110-3200 用品消耗-10千元

辦理考核會議、研討會及綠美化競賽等事務用品、便當及茶點費用，編列10千元。

510110-4000 租金與利息-20千元

510110-4400 交通及運輸設備租金-20千元

辦理景觀維護考核及綠美化競賽租車費用，編列20千元。

**科技部新竹科學工業園區管理局**  
**科學工業園區管理局作業基金**  
**勞務成本說明**  
中華民國107年度

新竹科學園區

510110 管理成本

06 公共設施維護-172,778千元

510110-2000 服務費用-36,333千元

510110-2100 水電費-15,015千元

1. 園區道路、公園、公共區域等照明及交通號誌電費，編列9,930千元。
2. 園區道路、公園、公共設施等用水費，編列85千元。
3. 自來水加壓站電費，編列5,000千元。

510110-2200 郵電費-1,460千元

紅綠燈號誌71處、車輛監測器25處、調撥車道監控、交通監視器8座、資訊可變標誌9座、中控中心及自來水控制數據通信費，編列1,460千元。

510110-2500 修理保養及保固費-17,606千元

1. 辦理園區道路、人行步道、公園、污排水管線、電信及寬頻管道、機車棚、停車場、隔離圍牆、路燈、庭園燈等公共設施及交通標誌、標線等維護，編列10,000千元。
2. 辦理園區自來水供水系統維修，編列2,000千元。
3. 新竹園區交通號誌控制中心維護費、交通號誌硬體維護費及智慧交通便民系統維護費，編列5,600千元。
4. 公務機車維修費，編列6千元。

510110-2600 保險費-1,106千元

1. 辦理自來水設施火災、地震險費用，編列1,100千元。
2. 公務機車保險費，編列6千元。

510110-2700 一般服務費-1,000千元

辦理自來水供水系統委託操作服務費，編列1,000千元。

510110-2800 專業服務費-106千元

1. 辦理調查債務人課稅資料服務費，編列1千元。
2. 辦理專家學者諮詢費用與案件審查費，編列85千元。
3. 辦理巡迴巴士車站、自來水加壓站等建築物安全檢查費、消防安全檢查費、高壓供電設備檢驗維護及電氣技術人員登記工作費用，及靜心湖飲水機水質檢驗，編列20千元。

510110-2900 公共關係費-40千元

園區水、電、氣及其他管線供應協調費用，編列40千元。

510110-3000 材料及用品費-12千元

510110-3100 使用材料費-12千元

公務機車用油，編列12千元。

510110-4000 租金與利息-36,000千元

510110-4400 交通及運輸設備租金-36,000千元

辦理本局所轄園區之巡迴巴士、電動公車及自行車借用服務，編列36,000千元。

510110-5000 折舊、折耗及攤銷-55千元

折舊—依據預計截至107年度12月底之固定資產價值為基礎計提各項折舊費用，編列55千元，詳資產折舊明細表。

510110-5100 不動產、廠房及設備折舊-55千元

510110-7000 會費、捐助、補助、分攤、救助（濟）與交流活動費-100,378千元

510110-7200 捐助、補助與獎助-97,978千元

1. 補助新竹農田水利會地下抽水井電費及維護費計3,978千元，並報奉科技部104.7.22科部產字第1040045741號函核定在案。

**科技部新竹科學工業園區管理局**  
**科學工業園區管理局作業基金**  
**勞務成本說明**  
中華民國107年度

2. 為改善園區周邊之交通、排水、供水、環保等建設：依據105年度園區廠商營業額10,395億元之0.03%額度內，編列補助經費94,000千元。執行計畫項目為：

(1)新竹縣37,800千元，辦理園區週邊鄉鎮之環境景觀、道路、交通、環保、排水、學校教學設備及購置警政、消防設備等。

(2)新竹市46,200千元，辦理改善園區週邊環境景觀、道路、交通、環保、排水、學校教學設備及購置警政、消防設備等。

(3)另為考量周邊社區之零星需求擬編列10,000千元支應。

510110-7300 分擔-2,400千元

因應新竹地區用水需求移撥農業用水支援園區給水分擔費用，編列2,400千元。



**科技部新竹科學工業園區管理局**  
**科學工業園區管理局作業基金**  
**勞務成本說明**

單位:新竹科學園區

中華民國107年度

**新竹科學園區**

**510110 管理成本**

**15 環境保護-61,570千元**

**510110-2000 服務費用-57,530千元**

**510110-2800 專業服務費-57,530千元**

1. 委託計畫報告審查、環保監督小組專家學者出席費，編列180千元。
2. 委託專業機構辦理污水下水道系統營運管理顧問、監測評估、設施管理規劃與排放水質提升研究及推動永續園區計畫，編列11,000千元(預計進用勞務承攬人力4人，編列3,500千元)。
3. 環評環境監測費用，編列19,700千元(預計進用勞務承攬人力4人，編列2,320千元)。
4. 環評變更差異分析費，編列1,000千元(預計進用勞務承攬人力0.7人，編列360千元)。
5. 委託專業機構辦理所轄園區綜合管理計畫，編列2,400千元(預計進用勞務承攬人力1.5人，編列825千元)。
6. 委託專業機構辦理新竹科學工業園區環境品質智慧看板及空品測站操作維護計畫，編列15,500千元(預計進用勞務承攬人力0.4人，編列260千元)。
7. 辦理新竹科學工業園區周界異味污染源調查計畫，編列5,000千元。
8. 事業減廢及資源化推動工作，編列2,500千元。
9. 科學工業園區毒物地圖資訊系統維運費，編列200千元。
10. 購買辦公用文電通軟體8套(6,250元\*8)，編列50千元。

**510110-3000 材料及用品費-40千元**

**510110-3200 用品消耗-40千元**

相關會議所需之食品費用(含便當、飲料或西點等)，編列40千元。

**510110-5000 折舊、折耗及攤銷-4,000千元**

折舊—依據預計截至107年度12月底之固定資產價值為基礎計提各項折舊費用，編列4,000千元，詳資產折舊明細表。

**510110-5100 不動產、廠房及設備折舊-4,000千元**

**科技部新竹科學工業園區管理局**  
**科學工業園區管理局作業基金**  
**出租資產成本明細表**

中華民國107年度

單位:新臺幣千元

前年度決算數	上年度預算數	科 目 及 業 務 計 畫 項 目	本年度預算數
		新竹科學園區	
859,737	832,891	出租資產成本	859,302
519,566	499,259	出租土地成本	512,644
2,747	8,491	服務費用	8,101
2		旅運費	
1,653	5,830	一般服務費	5,440
923	2,264	專業服務費	2,264
170	397	公共關係費	397
2		材料及用品費	
2		用品消耗	
6		租金與利息	
6		房租	
195,451	175,730	折舊、折耗及攤銷	165,494
195,409	175,730	不動產、廠房及設備折舊	165,494
41		攤銷	
321,361	315,038	稅捐與規費（強制費）	339,049
321,329	314,798	土地稅	338,809
32	240	規 費	240



**科技部新竹科學工業園區管理局**  
**科學工業園區管理局作業基金**  
**出租資產成本明細表**

中華民國107年度

單位:新臺幣千元

前年度決算數	上年度預算數	科 目 及 業 務 計 畫 項 目	本年度預算數
		新竹科學園區	
233,796	224,127	出租廠房成本	226,561
42,933	41,491	服務費用	38,289
1,166	1,100	水電費	1,100
37	78	郵電費	78
2		旅運費	
8	40	印刷裝訂與廣告費	40
32,474	26,117	修理保養及保固費	26,808
2,785	5,532	保險費	1,814
5,842	7,362	一般服務費	7,187
618	1,262	專業服務費	1,262
102	235	材料及用品費	235
8		使用材料費	
93	235	用品消耗	235
60	72	租金與利息	72
60	72	什項設備租金	72
128,551	130,351	折舊、折耗及攤銷	129,864
128,517	130,317	不動產、廠房及設備折舊	129,830
34	34	其他折舊性資產折舊	34
62,128	51,918	稅捐與規費（強制費）	58,041
39,707	29,085	土地稅	35,429
22,292	22,833	房屋稅	22,612
101		消費與行為稅	
29		規 費	
23	60	會費、捐助、補助、分攤、救助（濟）	60
		與交流活動費	
23	60	分擔	60

**科技部新竹科學工業園區管理局**  
**科學工業園區管理局作業基金**  
**出租資產成本明細表**

中華民國107年度

單位:新臺幣千元

前年度決算數	上年度預算數	科 目 及 業 務 計 畫 項 目	本年度預算數
		新竹科學園區	
104,461	104,949	出租住宅成本	112,599
48,462	46,171	服務費用	47,427
3,518	7,109	水電費	7,109
40	20	郵電費	20
29,211	25,317	修理保養及保固費	25,581
3,046	1,985	保險費	3,046
11,252	11,343	一般服務費	11,274
1,395	397	專業服務費	397
17	192	材料及用品費	192
6		使用材料費	
11	192	用品消耗	192
650	1,344	租金與利息	1,640
107		機器租金	
544	1,344	什項設備租金	1,640
42,318	43,263	折舊、折耗及攤銷	47,841
42,318	43,263	不動產、廠房及設備折舊	47,841
13,014	13,979	稅捐與規費（強制費）	15,499
7,492	8,666	土地稅	10,008
5,491	5,313	房屋稅	5,491
31		規 費	

**科技部新竹科學工業園區管理局**  
**科學工業園區管理局作業基金**  
**出租資產成本明細表**

中華民國107年度

單位:新臺幣千元

前年度決算數	上年度預算數	科 目 及 業 務 計 畫 項 目	本年度預算數
		新竹科學園區	
1,915	4,556	出租其他建築物成本	7,498
398	1,653	服務費用	2,189
		水電費	780
351	1,600	修理保養及保固費	1,100
26	33	保險費	9
21	20	專業服務費	300
1,334	2,184	折舊、折耗及攤銷	5,154
197	797	不動產、廠房及設備折舊	3,517
1,137	1,387	攤銷	1,637
183	719	稅捐與規費（強制費）	155
24	278	土地稅	24
159	441	房屋稅	131

**科技部新竹科學工業園區管理局**  
**科學工業園區管理局作業基金**  
**出租資產成本說明**  
中華民國107年度

新竹科學園區

510402 出租土地成本

510402-2000 服務費用-8,101千元

510402-2700 一般服務費-5,440千元

委外處理租賃建檔、管理、巡檢作業等，編列5,440千元(預計進用勞務承攬人力3.2人，編列1,700千元)。

510402-2800 專業服務費-2,264千元

1. 因應園區整體規劃調整使用之委託專業服務費，編列2,000千元。
2. 法律事務費用，編列200千元。
3. 委聘專家學者擔任自建廠房轉讓價格審查委員，編列64千元。

510402-2900 公共關係費-397千元

公共關係協調費，編列397千元。

510402-5000 折舊、折耗及攤銷-165,494千元

折舊—依據預計截至107年度12月底之固定資產價值為基礎計提各項折舊費用，編列165,494千元，詳資產折舊明細表。

510402-5100 不動產、廠房及設備折舊-165,494千元

510402-6000 稅捐與規費(強制費)-339,049千元

510402-6200 土地稅-338,809千元

地價稅，編列338,809千元。

510402-6800 規費-240千元

土地建物登記與管理行政規費，編列240千元。

**科技部新竹科學工業園區管理局**  
**科學工業園區管理局作業基金**  
**出租資產成本說明**  
中華民國107年度

**新竹科學園區**

**510403 出租廠房成本**

**510403-2000 服務費用-38,289千元**

**510403-2100 水電費-1,100千元**

廠房公共設施公用電費700千元，廠房公共設施公用水費(含廠房消防用水)400千元，合計編列1,100千元。

**510403-2200 郵電費-78千元**

1. 租賃業務用郵電費(含維修專線)，編列30千元。
2. 商務中心業務用數據通信費，編列48千元。

**510403-2400 印刷裝訂與廣告費-40千元**

租賃合約等印刷費，編列40千元。

**510403-2500 修理保養及保固費-26,808千元**

1. 廠房修繕費，編列26,308千元。
2. 聯合服務大樓廠房修繕費，編列500千元。

**510403-2600 保險費-1,814千元**

1. 廠房保險費，編列1,789千元。
2. 聯合服務大樓保險費，編列25千元。

**510403-2700 一般服務費-7,187千元**

1. 廠房騰空搬遷費用，編列620千元。
2. 委外處理租賃建檔、管理、巡檢作業費及集合式廠房清潔人員費，編列5,235千元(預計進用勞務承攬人力14人，編列4,795千元)。
3. 屋頂清潔費用，編列1,158千元。
4. 商務中心服務台委外人員，編列65千元(預計進用勞務承攬人力0.1人，編列65千元)。
5. 商務中心頂樓清潔維護，編列109千元。

**510403-2800 專業服務費-1,262千元**

1. 訴訟費用，編列930千元。
2. 建築物公共安全檢查費用、消防檢查及申報、矽導高壓用電登記等費用，編列312千元。
3. 聯合服務大樓建物安檢費用，編列20千元。

**510403-3000 材料及用品費-235千元**

**510403-3200 用品消耗-235千元**

1. 租賃業務用文具紙張等費用，編列10千元。
2. 商務中心辦公用品美化環境、電腦割字、標示牌等消耗費，編列225千元。

**510403-4000 租金與利息-72千元**

**510403-4500 什項設備租金-72千元**

商務中心電子保全系統建置月租費用及電子服務費，編列72千元。

**510403-5000 折舊、折耗及攤銷-129,864千元**

折舊—依據預計截至107年度12月底之固定資產價值為基礎計提各項折舊費用，編列129,864千元，詳資產折舊明細表。

**510403-5100 不動產、廠房及設備折舊-129,830千元**

**510403-5700 其他折舊性資產折舊-34千元**

**510403-6000 稅捐與規費(強制費)-58,041千元**

**510403-6200 土地稅-35,429千元**

1. 廠房地價稅，編列35,175千元。
2. 聯合服務大樓地價稅，編列254千元。

科技部新竹科學工業園區管理局  
科學工業園區管理局作業基金  
**出租資產成本說明**  
中華民國107年度

510403-6400 房屋稅-22,612千元

1. 廠房房屋稅，編列22,302千元。
2. 聯合服務大樓廠房房屋稅，編列310千元。

510403-7000 會費、捐助、補助、分攤、救助（濟）與交流活動費-60千元

510403-7300 分擔-60千元

商務中心與矽導廠商共同分攤保全、客服、清潔耗品等大樓管理相關費用，編列60千元。

**科技部新竹科學工業園區管理局**  
**科學工業園區管理局作業基金**  
**出租資產成本說明**  
中華民國107年度

新竹科學園區

510405 出租住宅成本

510405-2000 服務費用-47,427千元

510405-2100 水電費-7,109千元

1. 單身住宅基本電費，編列1,890千元。
2. 單身住宅基本水費，編列600千元。
3. 單身住宅基本瓦斯費，編列4,619千元。

510405-2200 郵電費-20千元

租賃業務用郵電費，編列20千元。

510405-2500 修理保養及保固費-25,581千元

1. 住宅修繕費，編列25,481千元。
2. 飲水機維修費，編列100千元。

510405-2600 保險費-3,046千元

出租住宅房屋保險費，編列3,046千元。

510405-2700 一般服務費-11,274千元

1. 委外處理租賃建檔、管理、巡檢作業費用、及僱用單身宿舍管理費用，編列10,579千元(預計進用勞務承攬人力26人，編列8,885千元)。
2. 屋頂清潔費用，編列695千元。

510405-2800 專業服務費-397千元

1. 相關法律諮詢、訴訟費用，編列20千元。
2. 建築物公共安全檢查、消防檢查及申報、飲水機檢驗費等費用，編列377千元。

510405-3000 材料及用品費-192千元

510405-3200 用品消耗-192千元

租賃業務用文具紙張等，編列192千元。

510405-4000 租金與利息-1,640千元

510405-4500 什項設備租金-1,640千元

園區住宅區監視系統租賃設置費用，編列1,640千元。

510405-5000 折舊、折耗及攤銷-47,841千元

折舊—依據預計截至107年度12月底之固定資產價值為基礎計提各項折舊費用，編列47,841千元，詳資產折舊明細表。

510405-5100 不動產、廠房及設備折舊-47,841千元

510405-6000 稅捐與規費(強制費)-15,499千元

510405-6200 土地稅-10,008千元

地價稅，編列10,008千元。

510405-6400 房屋稅-5,491千元

住宅房屋稅，編列5,491千元。

**科技部新竹科學工業園區管理局**  
**科學工業園區管理局作業基金**  
**出租資產成本說明**  
中華民國107年度

新竹科學園區

510406 出租其他建築物成本

510406-2000 服務費用-2,189千元

510406-2100 水電費-780千元

探索館水費80千元、電費700千元，合計編列780千元。

510406-2500 修理保養及保固費-1,100千元

1. 員工診所修繕費，編列100千元。

2. 探索館修繕費用，編列1,000千元。

510406-2600 保險費-9千元

員工診所火災險、房屋地震險，編列9千元。

510406-2800 專業服務費-300千元

協助推動廠商、鄰里健康管理及促進業務，編列300千元。

510406-5000 折舊、折耗及攤銷-5,154千元

折舊－依據預計截至107年度12月底之固定資產價值為基礎計提各項折舊費用，編列197千元，詳資產折舊明細表。

攤銷－其他攤銷編列1,137千元。

折舊－依據預計截至107年度12月底之固定資產價值為基礎計提各項折舊費用，編列3,320千元，詳資產折舊明細表。

攤銷－其他攤銷編列500千元。

510406-5100 不動產、廠房及設備折舊-3,517千元

510406-5900 攤銷-1,637千元

510406-6000 稅捐與規費（強制費）-155千元

510406-6200 土地稅-24千元

多功能展售區地價稅，編列24千元。

510406-6400 房屋稅-131千元

1. 探索館房屋稅，編列78千元。

2. 多功能展售區房屋稅，編列53千元。



**科技部新竹科學工業園區管理局**  
**科學工業園區管理局作業基金**  
**其他業務費用明細表**

中華民國107年度

單位:新臺幣千元

前年度決算數	上年度預算數	科 目 及 業 務 計 畫 項 目	本年度預算數
		新竹科學園區	
15,132	17,353	其他業務費用	17,552
15,132	17,353	雜項業務費用	17,552
10,088	12,852	服務費用	14,055
551	498	旅運費	498
56	75	印刷裝訂與廣告費	75
	3,557	一般服務費	3,000
9,481	8,722	專業服務費	10,482
100	357	材料及用品費	487
100	357	用品消耗	487
488	760	租金與利息	236
482	760	機器租金	236
6		交通及運輸設備租金	
4,455	3,384	折舊、折耗及攤銷	2,774
226	189	不動產、廠房及設備折舊	139
4,229	3,195	攤銷	2,635

**科技部新竹科學工業園區管理局**  
**科學工業園區管理局作業基金**  
**其他業務費用說明**  
中華民國107年度

**新竹科學園區**

**519898 雜項業務費用**

**519898-2000 服務費用-14,055千元**

**519898-2300 旅運費-498千元**

赴歐洲地區延攬海外科技人才及辦理招商活動出國計畫，3人10天，編列498千元。

**519898-2400 印刷裝訂與廣告費-75千元**

1. 預(決)算書表印製等，編列72千元。
2. 基金財務計畫書表印製等，編列3千元。

**519898-2700 一般服務費-3,000千元**

科學園區公文電子掃描儲存及檔案管理委外處理費用，編列3,000千元(預計進用勞務承攬人力6人，編列2,850千元)。

**519898-2800 專業服務費-10,482千元**

1. 科學園區通關系統維運費:配合關港貿單一窗口建置新系統之維運分攤費用，編列3,710千元。
2. 權利金、租金或管理費等逾期追繳爭訟費用，編列90千元。
3. 基金管理會議委員出席費及交通費，編列70千元。
4. 委託會計師事務所辦理作業基金收入內部稽核費用，編列450千元(預計進用勞務承攬人力1人，編列450千元)。
5. 作業基金營業稅申報暨會計系統資料建檔委外費用，編列2,402千元(預計進用派遣人力3人，編列2,003千元)。
6. 科學園區廠商共用性資訊服務系統維運費用，編列2,000千元。
7. 租用作業基金會計系統軟體，編列760千元。
8. 因應實施企業會計準則公報委託專業諮詢服務等，編列100千元。
9. 創新創業團隊業師輔導出席費及辦理專業課程講師費用，編列500千元。
10. 創新創業輔導培育及促進交流活動相關費用，編列400千元。

**519898-3000 材料及用品費-487千元**

**519898-3200 用品消耗-487千元**

1. 作業基金帳務處理用碳粉、耗材及物品等，編列117千元。
2. 檔案管理及收發處理碳粉、耗材及物品等，編列240千元。
3. 辦理創新創業相關業務及活動所需事務用品等，編列50千元。
4. 創新創業場域報章雜誌、植栽等，編列30千元。
5. 辦理創新創業相關業務及活動所需便當及茶點等，編列50千元。

**519898-4000 租金與利息-236千元**

**519898-4300 機器租金-236千元**

1. 租用影印機一台，每月3千元，本年度編列36千元。
2. 公共區域無線網路服務系統租金，編列200千元。

**519898-5000 折舊、折耗及攤銷-2,774千元**

折舊—依據預計截至107年度12月底之固定資產價值為基礎計提各項折舊費用，編列139千元，詳資產折舊明細表。

攤銷—電腦軟體攤銷編列880千元。

其他攤銷編列1,755千元。

**519898-5100 不動產、廠房及設備折舊-139千元**

**519898-5900 攤銷-2,635千元**

**科技部新竹科學工業園區管理局**  
**科學工業園區管理局作業基金**  
**勞務成本明細表**

單位:竹南科學園區

中華民國107年度

單位:新臺幣千元

前年度決算數	上年度預算數	科 目 及 業 務 計 畫 項 目	本年度預算數
		竹南科學園區	
229,654	363,452	勞務成本	354,830
159,259	170,624	服務成本	170,355
155,761	167,060	部門別:07 污水處理廠	166,791
	8	用人費用	8
	8	超時工作報酬	8
74,590	91,253	服務費用	93,753
8,382	9,800	水電費	9,300
20	6	郵電費	6
	8	旅運費	8
	10	印刷裝訂與廣告費	10
	525	修理保養及保固費	525
1,380	3,051	保險費	3,051
64,807	77,844	專業服務費	80,844
	9	公共關係費	9
1	248	材料及用品費	248
	8	使用材料費	8
1	240	用品消耗	240
79,620	73,411	折舊、折耗及攤銷	70,642
79,613	73,411	不動產、廠房及設備折舊	70,642
7		攤銷	
1,550	2,140	稅捐與規費(強制費)	2,140
	2	消費與行為稅	2
1,550	2,138	規費	2,138

**科技部新竹科學工業園區管理局**  
**科學工業園區管理局作業基金**  
**勞務成本明細表**

中華民國107年度

單位:新臺幣千元

前年度決算數	上年度預算數	科 目 及 業 務 計 畫 項 目	本年度預算數
		竹南科學園區	
		服務成本	
3,497	3,564	部門別：11 休閒服務業務	3,564
2,191	2,383	服務費用	2,383
360	893	水電費	893
	1	郵電費	1
1,329	545	修理保養及保固費	545
36	63	保險費	63
453	859	一般服務費	859
14	22	專業服務費	22
	72	材料及用品費	72
	72	用品消耗	72
876	897	折舊、折耗及攤銷	897
876	897	不動產、廠房及設備折舊	897
431	212	稅捐與規費（強制費）	212
260	43	土地稅	43
171	169	房屋稅	169

**科技部新竹科學工業園區管理局**  
**科學工業園區管理局作業基金**  
**勞務成本明細表**

單位:竹南科學園區

中華民國107年度

單位:新臺幣千元

前年度決算數	上年度預算數	科 目 及 業 務 計 畫 項 目	本年度預算數
		竹南科學園區	
70,395	192,828	管理成本	184,475
34,295	40,121	部門別:02 警察隊	40,129
18,700	21,019	用人費用	21,356
10,320	12,282	正式員額薪資	12,618
2,228	2,688	超時工作報酬	2,688
2,621	2,907	獎金	2,907
1,930	1,031	退休及卹償金	1,031
1,600	2,111	福利費	2,112
3,718	3,208	服務費用	3,460
1,029	1,015	水電費	1,015
38	100	郵電費	100
	1	旅運費	1
	20	印刷裝訂與廣告費	20
1,838	894	修理保養及保固費	907
28	471	保險費	470
664	692	一般服務費	932
122	15	專業服務費	15
276	831	材料及用品費	986
133	344	使用材料費	332
143	487	用品消耗	654
6,683	9,910	租金與利息	9,982
10		機器租金	
7		交通及運輸設備租金	72
6,666	9,910	什項設備租金	9,910
4,910	5,153	折舊、折耗及攤銷	4,345
4,910	5,148	不動產、廠房及設備折舊	4,340
	5	攤銷	5
9		稅捐與規費(強制費)	
9		規費	

中華民國107年度

前年度決算數	上年度預算數	科 目 及 業 務 計 畫 項 目	本年度預算數
		竹南科學園區	
		管理成本	
5,161	5,800	部門別：04 清潔隊	5,800
5,161	5,800	服務費用	5,800
5,161	5,800	一般服務費	5,800

**科技部新竹科學工業園區管理局**  
**科學工業園區管理局作業基金**  
**勞務成本明細表**

單位:竹南科學園區

中華民國107年度

單位:新臺幣千元

前年度決算數	上年度預算數	科 目 及 業 務 計 畫 項 目	本年度預算數
		竹南科學園區	
		管理成本	
5,312	6,524	部門別:05 景觀維護	7,163
5,305	6,500	服務費用	7,139
10		保險費	20
5,281	6,480	一般服務費	7,099
14	20	專業服務費	20
1	4	材料及用品費	4
1	4	用品消耗	4
6	20	租金與利息	20
6	20	交通及運輸設備租金	20

**科技部新竹科學工業園區管理局**  
**科學工業園區管理局作業基金**  
**勞務成本明細表**

中華民國107年度

單位:新臺幣千元

前年度決算數	上年度預算數	科 目 及 業 務 計 畫 項 目	本年度預算數
		竹南科學園區	
		管理成本	
11,558	95,476	部門別：06 公共設施維護	95,476
11,558	15,476	服務費用	15,476
5,561	6,756	水電費	6,756
282	210	郵電費	210
4,498	5,330	修理保養及保固費	5,330
765	1,900	保險費	1,900
415	1,190	一般服務費	1,190
38	90	專業服務費	90
	80,000	會費、捐助、補助、分攤、救助（濟）	80,000
	80,000	與交流活動費	
		捐助、補助與獎助	80,000



**科技部新竹科學工業園區管理局**  
**科學工業園區管理局作業基金**  
**勞務成本明細表**

中華民國107年度

單位:新臺幣千元

前年度決算數	上年度預算數	科 目 及 業 務 計 畫 項 目	本年度預算數
		竹南科學園區	
		管理成本	
13,798	44,907	部門別:15 環境保護	35,907
13,794	44,850	服務費用	27,410
13,794	44,850	專業服務費	27,410
3		材料及用品費	40
3		用品消耗	40
	57	折舊、折耗及攤銷	8,457
	57	不動產、廠房及設備折舊	8,457

**科技部新竹科學工業園區管理局**  
**科學工業園區管理局作業基金**  
**勞務成本說明**  
中華民國107年度

**竹南科學園區**

**510102 服務成本**

**07 污水處理廠-166,791千元**

污水處理作業預計本年度處理污水量8,030,000立方公尺，相關成本編列166,791千元，每單位處理成本20.77元。

**510102-1000 用人費用-8千元**

**510102-1300 超時工作報酬-8千元**

按實際需要編列加班費，編列8千元。

**510102-2000 服務費用-93,753千元**

**510102-2100 水電費-9,300千元**

依實際需要並遵行節約能源措施，編列污水廠操作之電費9,200千元及水費100千元，合計編列9,300千元。

**510102-2200 郵電費-6千元**

參酌業務需要編列辦公用郵電、業務聯絡用電話費及數據通信費，編列6千元。

**510102-2300 旅運費-8千元**

按國內出差旅費報支要點依實際需要，編列8千元。

**510102-2400 印刷裝訂與廣告費-10千元**

印刷辦公用報表、收費繳款書及污水廠簡介等，編列10千元。

**510102-2500 修理保養及保固費-525千元**

1. 辦公房舍維護依實際需要，編列92千元。
2. 車輛養護費，編列3千元。
3. 影印機、傳真機等維護費，編列400千元。
4. 雜項機電設施維護費，編列30千元。

**510102-2600 保險費-3,051千元**

按本年度實際需要編列污水處理廠房、機電設備、車輛保險費，編列3,051千元。

**510102-2800 專業服務費-80,844千元**

1. 委託環境檢測單位檢驗污泥、空氣及放流水質費用及竹南污水廠建物依法規進行建築物公共安全檢查費用，編列200千元。
2. 污水下水道系統操作維護工作費用(含機電設施維護、污泥清理等費用)，五年服務費總計343,000千元，本年度編列80,500千元(預計進用勞務承攬人力32人，編列15,405千元)。
3. 污水廠評鑑專家學者審查出席費，編列24千元。
4. 環保專業簽證委辦費，編列100千元。
5. 參加廢污水處理專責人員講習訓練費用，編列20千元。

**510102-2900 公共關係費-9千元**

污水處理業務協調費，編列9千元。

**510102-3000 材料及用品費-248千元**

**510102-3100 使用材料費-8千元**

機車耗油，編列8千元。

**510102-3200 用品消耗-240千元**

1. 清潔物品及耗材，編列40千元。
2. 辦公事務用品，編列100千元。
3. 配合政府環保教育，提供學生民眾參觀後贈送相關紀念品，編列100千元。

**510102-5000 折舊、折耗及攤銷-70,642千元**

折舊—依據預計截至107年度12月底之固定資產價值為基礎計提各項折舊費用，編列70,642千元，詳資產折舊明細表。

科技部新竹科學工業園區管理局  
科學工業園區管理局作業基金  
**勞務成本說明**  
中華民國107年度

510102-5100 不動產、廠房及設備折舊-70,642千元  
510102-6000 稅捐與規費（強制費）-2,140千元  
510102-6500 消費與行為稅-2千元  
    公務用車輛機車燃料使用費，編列2千元。  
510102-6800 規費-2,138千元  
    預計水污費開徵，應繳水污費，編列2,138千元。

**科技部新竹科學工業園區管理局**  
**科學工業園區管理局作業基金**  
**勞務成本說明**  
中華民國107年度

**竹南科學園區**

**510102 服務成本**

**11 休閒服務業務-3,564千元**

**510102-2000 服務費用-2,383千元**

**510102-2100 水電費-893千元**

依實際需要並遵行節約能源措施，竹南行政中心(禮堂、會議室)電費821千元及水費72千元，合計編列893千元。

**510102-2200 郵電費-1千元**

業務用郵費，編列1千元。

**510102-2500 修理保養及保固費-545千元**

1. 活動中心、餐廳房屋修繕，編列150千元。

2. 活動中心空調、電梯設備修繕，編列100千元。

3. 竹南行政中心(禮堂、會議室)電梯維護117千元、空調維護127千元、電力設備維護31千元，合計編列275千元。

4. 活動中心雜項設備修繕，編列20千元。

**510102-2600 保險費-63千元**

活動中心房屋保險費，編列63千元。

**510102-2700 一般服務費-859千元**

1. 活動中心清潔外包費，編列216千元。

2. 竹南行政中心(禮堂、會議室)清潔費539千元、辦公室保全104千元，合計編列643千元。

**510102-2800 專業服務費-22千元**

1. 評選業務委員出席審查費，編列12千元。

2. 建築物公共安全檢查費等費用，編列10千元。

**510102-3000 材料及用品費-72千元**

**510102-3200 用品消耗-72千元**

竹南行政中心(禮堂、會議室)辦公用品費，編列72千元。

**510102-5000 折舊、折耗及攤銷-897千元**

折舊—依據預計截至107年度12月底之固定資產價值為基礎計提各項折舊費用，編列897千元，詳資產折舊明細表。

**510102-5100 不動產、廠房及設備折舊-897千元**

**510102-6000 稅捐與規費(強制費)-212千元**

**510102-6200 土地稅-43千元**

地價稅，編列43千元。

**510102-6400 房屋稅-169千元**

房屋稅，編列169千元。

**科技部新竹科學工業園區管理局**  
**科學工業園區管理局作業基金**  
**勞務成本說明**  
中華民國107年度

**竹南科學園區**

**510110 管理成本**

**02 警察隊-40,129千元**

**510110-1000 用人費用-21,356千元**

**510110-1100 正式員額薪資-12,618千元**

按預算員額，編列12,618千元。

**510110-1300 超時工作報酬-2,688千元**

依警察機關外勤員警超勤加班費核發要點編列加班費2,304千元，不休假加班費384千元，合計編列2,688千元。

**510110-1500 獎金-2,907千元**

依正式人員薪資總額2.5個月標準計算年終獎金及考績獎金，編列2,907千元。

**510110-1600 退休及卹償金-1,031千元**

依退撫新制及勞動基準法規定，編列退休金1,031千元。

**510110-1800 福利費-2,112千元**

分擔員工參加公、勞保及健保保險費用1,129千元、休假旅遊266千元、結婚補助69千元、生育補助69千元、喪葬補助172千元、健康檢查補助7千元、子女教育補助400千元，合計編列2,112千元。

**510110-2000 服務費用-3,460千元**

**510110-2100 水電費-1,015千元**

1. 保警竹南隊舍及路口監視器電費417千元、水費75千元、瓦斯費90千元，合計編列582千元。

2. 竹南服務處公設電費(1至3樓公設電費400千元及電梯電費33千元)，編列433千元。

**510110-2200 郵電費-100千元**

保警竹南分隊警政業務用郵費、電信費、通聯記錄費，編列100千元。

**510110-2300 旅運費-1千元**

警政業務聯繫市外出差，按國內出差旅費報支要點依實際需要，編列1千元。

**510110-2400 印刷裝訂與廣告費-20千元**

警政業務印刷費，編列20千元。

**510110-2500 修理保養及保固費-907千元**

1. 警察隊舍依實際需要，編列78千元。

2. 巡邏車及警用巡邏機車等車輛維修，編列112千元。

3. 辦公器具維護、飲水機維護，編列21千元。

4. 偵防器材及警械維護，編列30千元。

5. 員警備勤室、械彈室、教室、偵訊室等修繕隔間，編列60千元。

6. 警用無線電及電腦、監視器擴充維護費，編列30千元。

7. 警察隊舍電梯、空調系統、廚房排油煙過濾器等維護費，編列280千元。

8. 竹南服務處3部電梯及空調設備維護費，編列296千元。

**510110-2600 保險費-470千元**

警察隊舍、崗亭、車輛保險費，編列470千元。

**510110-2700 一般服務費-932千元**

1. 隊舍及崗哨清潔外包費，每月35千元，本年度編列420千元(預計進用勞務承攬人力1人，編列360千元)。

2. 竹南分隊炊事外包費，每月40千元，本年度編列480千元(預計進用勞務承攬人力1人，編列420千元)。

3. 文康活動費，編列32千元。

**科技部新竹科學工業園區管理局**  
**科學工業園區管理局作業基金**  
**勞務成本說明**  
中華民國107年度

510110-2800 專業服務費-15千元

建築物公共安全檢查費，編列15千元。

510110-3000 材料及用品費-986千元

510110-3100 使用材料費-332千元

巡邏車及警用巡邏機車等車輛用油，編列332千元。

510110-3200 用品消耗-654千元

1. 辦公器材（含無線電、電腦耗材），編列90千元。

2. 刑事偵防鑑試、尿液檢驗費及交通事故處理消耗品每月4千元，本年度編列48千元。

3. 編制員警16人，每人每年服裝費22.5千元，編列361千元。

4. 員警辦公桌椅、床具、內務櫃等，編列10千元。

5. 辦公用品、報章雜誌、督練器材及特勤便餐等費用，編列49千元。

6. 汰換警用值勤工具（含防水指揮棒、手電筒、機車安全帽、無線電電池），編列34千元。

7. 汰換103年員警常訓體能訓練用運動鞋(高透性)每人3,200\*16人，編列52千元。

8. 美化辦公廳舍及環境使用耗材，編列10千元。

510110-4000 租金與利息-9,982千元

510110-4400 交通及運輸設備租金-72千元

原有類比電話系統升級為數位電話系統，106年2月起分五年服務費(106年2月至111年1月止)總計360千元，本年度編列72千元。

510110-4500 什項設備租金-9,910千元

1. 租用影印機1台，每月3千元，本年度編列36千元。

2. 竹南園區第一期設置監控系統74組（含10組車牌辨識監視系統），102年度起分五年租賃（102年7月至107年6月止），總計33,872千元，本年度編列6,774千元。

3. 針對園區缺口2處路口新設置監控系統6組（含2組車牌辨識監視系統），105年度起分五年服務費（105年4月至110年3月止）總計16,000千元，本年度編列3,100千元。

510110-5000 折舊、折耗及攤銷-4,345千元

折舊—依據預計截至107年度12月底之固定資產價值為基礎計提各項折舊費用，編列4,340千元，詳資產折舊明細表。

攤銷—電腦軟體攤銷編列5千元。

510110-5100 不動產、廠房及設備折舊-4,340千元

510110-5900 攤銷-5千元

科技部新竹科學工業園區管理局  
科學工業園區管理局作業基金  
**勞務成本說明**  
中華民國107年度

竹南科學園區

510110 管理成本

04 清潔隊-5,800千元

510110-2000 服務費用-5,800千元

510110-2700 一般服務費-5,800千元

1. 一般事業廢棄物清除費用，編列2,188千元。
2. 園區已開發地區之道路、溝渠、公共設施、事件處理緊急應變等清潔費、維護環境衛生消毒費，編列 3,612千元(預計進用勞務承攬人力5人，編列1,610千元)。

**科技部新竹科學工業園區管理局**  
**科學工業園區管理局作業基金**  
**勞務成本說明**  
中華民國107年度

竹南科學園區

510110 管理成本

05 景觀維護-7,163千元

510110-2000 服務費用-7,139千元

510110-2600 保險費-20千元

建物暨附屬公共設施公共意外責任險及公共藝術財產等保險費用，編列20千元。

510110-2700 一般服務費-7,099千元

1. 委外辦理園區公共區域綠帶景觀維護工作編列5,319千元，辦理重點區域植栽補換新植工作編列1,180千元，及辦理事件處理及緊急應變費用編列500千元，合計編列6,999千元(預計進用勞務承攬人力9人，編列4,307千元)。

2. 紅火蟻、褐跟病等病蟲害防治或公共藝術維護費用，編列100千元。

510110-2800 專業服務費-20千元

委聘專家學者擔任景觀維護考核委員，編列20千元。

510110-3000 材料及用品費-4千元

510110-3200 用品消耗-4千元

辦理景觀維護考核所需誤餐便當及茶點費用，編列4千元。

510110-4000 租金與利息-20千元

510110-4400 交通及運輸設備租金-20千元

辦理景觀維護考核租車費用，編列20千元。



**科技部新竹科學工業園區管理局**  
**科學工業園區管理局作業基金**  
**勞務成本說明**  
中華民國107年度

**竹南科學園區**

**510110 管理成本**

**06 公共設施維護-95,476千元**

**510110-2000 服務費用-15,476千元**

**510110-2100 水電費-6,756千元**

1. 園區道路、公園、公共區域等照明及交通號誌電費，編列2,300千元。
2. 自來水加壓站電費，因應實際用水量成長及電費調漲，編列3,800千元。
3. 竹南行政中心電費，編列500千元。
4. 污水廠附設停車場電費，編列100千元。
5. 園區道路、公園、停車場、竹南行政中心及公共區域等用水費，編列56千元。

**510110-2200 郵電費-210千元**

1. 交通號誌21處電信費及自來水控制數據電信費，編列190千元。
2. 緊急電話電信費，編列20千元。

**510110-2500 修理保養及保固費-5,330千元**

1. 辦理園區道路、人行步道、公園、污水排水管線、電信及寬頻管道、機車棚、停車場、隔離圍牆、路燈、庭園燈等公共設施及交通標誌、標線等維護費用，編列3,400千元。
2. 辦理園區自來水供水系統維修費用，編列900千元。
3. 交通號誌硬體維護費，編列800千元。
4. 辦理竹南園區行政中心電梯、空調、電力等設備維護費用230千元。

**510110-2600 保險費-1,900千元**

辦理竹南園區行政管理中心及自來水設施火災、地震險，編列1,900千元。

**510110-2700 一般服務費-1,190千元**

1. 辦理自來水供水系統委託操作服務費用，編列750千元。
2. 辦理高架水塔設施及週邊安全維護費用，編列80千元。
3. 辦理竹南行政中心清潔與設施維護費，編列360千元。

**510110-2800 專業服務費-90千元**

辦理公有停車場、竹南行政中心及自來水等設施之建築物安全檢查、消防設備安全檢查、高壓供電設備檢驗維護及電氣技術人員登記工作等費用，編列90千元。

**510110-7000 會費、捐助、補助、分攤、救助（濟）與交流活動費-80,000千元**

**510110-7200 捐助、補助與獎助-80,000千元**

為配合竹南基地擴建後，自來水需求由2萬噸/天提高為6.99萬噸/天，補助自來水公司辦理自銅鑼埋設直徑900-1,350mm，長約32,000公尺供水管線至竹南基地，並經報奉行政院93.09.07院台科字第0930040835號函同意在案。因應現況計畫內容、時程、經費分攤等調整變更，業於106年6月19日竹營字第1060016792號函請科技部核轉本案第三次修正計畫，目前科技部辦理中。分擔經費配合前揭修正計畫增為1,191,211千元，迄104年度止已支用約524,954千元（含竹南及銅鑼），本(106)年度擬續編列80,000千元，餘編後續年度。

**科技部新竹科學工業園區管理局**  
**科學工業園區管理局作業基金**  
**勞務成本說明**  
中華民國107年度

竹南科學園區

510110 管理成本

15 環境保護-35,907千元

510110-2000 服務費用-27,410千元

510110-2800 專業服務費-27,410千元

1. 委員出席審查會，編列50千元。
2. 依環境影響評估法規定竹南園區環境監測費用，編列12,500千元(預計進用勞務承攬人力3人，編列1,500千元)。
3. 環評差異分析及追蹤費用，編列1,900千元(預計進用勞務承攬人力1人，編列500千元)。
4. 委託專業機構辦理所轄園區綜合管理計畫，編列960千元(預計進用勞務承攬人力0.6人，編列330千元)。
5. 委託專業機構辦理新竹科學工業園區環境品質智慧看板及空品測站操作維護計畫，編列12,000千元(預計進用勞務承攬人力0.3人，編列195千元)。

510110-3000 材料及用品費-40千元

510110-3200 用品消耗-40千元

相關會議所需之食品費用(含便當、飲料或西點等)，編列40千元。

510110-5000 折舊、折耗及攤銷-8,457千元

折舊—依據預計截至107年度12月底之固定資產價值為基礎計提各項折舊費用，編列8,457千元，詳資產折舊明細表。

510110-5100 不動產、廠房及設備折舊-8,457千元

**科技部新竹科學工業園區管理局**  
**科學工業園區管理局作業基金**  
**出租資產成本明細表**

中華民國107年度

單位:新臺幣千元

前年度決算數	上年度預算數	科 目 及 業 務 計 畫 項 目	本年度預算數
		竹南科學園區	
148,075	142,505	出租資產成本	141,265
90,407	90,313	出租土地成本	95,441
219	776	服務費用	762
219	776	一般服務費	762
72,330	73,789	折舊、折耗及攤銷	69,418
72,330	73,789	不動產、廠房及設備折舊	69,418
17,858	15,748	稅捐與規費（強制費）	25,261
17,858	15,728	土地稅	25,241
	20	規 費	20

**科技部新竹科學工業園區管理局**  
**科學工業園區管理局作業基金**  
**出租資產成本明細表**

中華民國107年度

單位:新臺幣千元

前年度決算數	上年度預算數	科目及業務計畫項目	本年度預算數
		竹南科學園區	
57,669	52,192	出租廠房成本	45,824
8,959	9,120	服務費用	9,406
92	460	水電費	460
7,637	6,443	修理保養及保固費	6,875
841	1,311	保險費	1,219
255	775	一般服務費	721
135	131	專業服務費	131
4	100	材料及用品費	100
4		使用材料費	
	100	用品消耗	100
42,782	36,439	折舊、折耗及攤銷	30,059
42,782	36,439	不動產、廠房及設備折舊	30,059
5,870	6,293	稅捐與規費（強制費）	6,019
1,109	980	土地稅	1,551
4,762	5,313	房屋稅	4,468
53	240	會費、捐助、補助、分攤、救助（濟）	240
		與交流活動費	
53	240	分擔	240

科技部新竹科學工業園區管理局  
科學工業園區管理局作業基金  
**出租資產成本說明**  
中華民國107年度

竹南科學園區

510402 出租土地成本

510402-2000 服務費用-762千元

510402-2700 一般服務費-762千元

委外處理租賃建檔、管理、巡檢作業費用等，編列762千元(預計進用勞務承攬人力0.4人，編列211千元)。

510402-5000 折舊、折耗及攤銷-69,418千元

折舊－依據預計截至107年度12月底之固定資產價值為基礎計提各項折舊費用，編列69,418千元，詳資產折舊明細表。

510402-5100 不動產、廠房及設備折舊-69,418千元

510402-6000 稅捐與規費（強制費）-25,261千元

510402-6200 土地稅-25,241千元

地價稅，編列25,241千元。

510402-6800 規費-20千元

土地建物登記與管理行政規費等費用，編列20千元。

**科技部新竹科學工業園區管理局**  
**科學工業園區管理局作業基金**  
**出租資產成本說明**  
中華民國107年度

**竹南科學園區**

**510403 出租廠房成本**

**510403-2000 服務費用-9,406千元**

**510403-2100 水電費-460千元**

廠房公共設施公用電費、公共設施公用水費(含廠房消防用水)，編列460千元。

**510403-2500 修理保養及保固費-6,875千元**

1. 廠房修繕費，編列6,741千元。

2. 竹南行政中心(出租服務業部分)辦公器具養護費及設施養護費，編列134千元。

**510403-2600 保險費-1,219千元**

出租廠房保險費，編列1,219千元。

**510403-2700 一般服務費-721千元**

1. 廠房騰空搬遷費，編列100千元。

2. 委外處理租賃建檔、管理、巡檢作業等費用，編列305千元(預計進用勞務承攬人力0.2人，編列105千元)。

3. 竹南行政中心(出租服務業部分)清潔費用，編列158千元。

4. 屋頂清潔費用，編列158千元。

**510403-2800 專業服務費-131千元**

1. 法律事務費，編列50千元。

2. 竹南行政中心建物公共安全檢查簽證及申報費，編列76千元。

3. 其他專業服務費，編列5千元。

**510403-3000 材料及用品費-100千元**

**510403-3200 用品消耗-100千元**

竹南行政中心編列用品消耗費用，編列100千元。

**510403-5000 折舊、折耗及攤銷-30,059千元**

折舊—依據預計截至107年度12月底之固定資產價值為基礎計提各項折舊費用，編列30,059千元，詳資產折舊明細表。

**510403-5100 不動產、廠房及設備折舊-30,059千元**

**510403-6000 稅捐與規費(強制費)-6,019千元**

**510403-6200 土地稅-1,551千元**

地價稅，編列1,551千元。

**510403-6400 房屋稅-4,468千元**

廠房房屋稅，編列4,468千元。

**510403-7000 會費、捐助、補助、分攤、救助(濟)與交流活動費-240千元**

**510403-7300 分擔-240千元**

分攤廠房空戶管理費(含清潔費及保全費)，編列240千元。

**科技部新竹科學工業園區管理局**  
**科學工業園區管理局作業基金**  
**其他業務費用明細表**

中華民國107年度

單位:新臺幣千元

前年度決算數	上年度預算數	科目及業務計畫項目	本年度預算數
		竹南科學園區	
2,651	2,385	其他業務費用	2,238
2,651	2,385	雜項業務費用	2,238
2	5	服務費用	5
1	3	修理保養及保固費	3
1	2	保險費	2
1	6	材料及用品費	6
1	6	使用材料費	6
2,648	2,372	折舊、折耗及攤銷	2,225
2,648	2,372	不動產、廠房及設備折舊	2,225
	2	稅捐與規費（強制費）	2
	2	消費與行為稅	2

科技部新竹科學工業園區管理局  
科學工業園區管理局作業基金  
**其他業務費用說明**  
中華民國107年度

竹南科學園區

519898 雜項業務費用

519898-2000 服務費用-5千元

519898-2500 修理保養及保固費-3千元

公務機車修護保養費，編列3千元。

519898-2600 保險費-2千元

公務機車保險費，編列2千元。

519898-3000 材料及用品費-6千元

519898-3100 使用材料費-6千元

公務機車燃料費，編列6千元。

519898-5000 折舊、折耗及攤銷-2,225千元

折舊—依據預計截至107度12月底之固定資產價值為基礎計提各項折舊費用，編列2,225千元，詳資產折舊明細表。

519898-5100 不動產、廠房及設備折舊-2,225千元

519898-6000 稅捐與規費（強制費）-2千元

519898-6500 消費與行為稅-2千元

公務機車牌照稅，編列2千元。



**科技部新竹科學工業園區管理局**  
**科學工業園區管理局作業基金**  
**勞務成本明細表**

中華民國107年度

單位:新臺幣千元

前年度決算數	上年度預算數	科 目 及 業 務 計 畫 項 目	本年度預算數
		銅鑼科學園區	
99,734	150,929	勞務成本	134,269
56,757	87,506	服務成本	72,248
56,757	87,506	部門別：07 污水處理廠	72,248
	8	用人費用	8
	8	超時工作報酬	8
21,901	37,984	服務費用	37,484
3,023	4,398	水電費	3,898
23	40	郵電費	40
	20	旅運費	20
	13	印刷裝訂與廣告費	13
94	433	修理保養及保固費	433
590	3,000	保險費	3,000
18,171	30,074	專業服務費	30,074
	6	公共關係費	6
2	140	材料及用品費	140
2	140	用品消耗	140
34,854	49,137	折舊、折耗及攤銷	34,379
34,854	49,137	不動產、廠房及設備折舊	34,379
1	237	稅捐與規費（強制費）	237
1	237	規費	237

**科技部新竹科學工業園區管理局**  
**科學工業園區管理局作業基金**  
**勞務成本明細表**

中華民國107年度

單位:新臺幣千元

前年度決算數	上年度預算數	科 目 及 業 務 計 畫 項 目	本年度預算數
		<b>銅鑼科學園區</b>	
42,977	63,423	<b>管理成本</b>	62,021
12,657	26,152	部門別：02 警察隊	23,715
10,594	11,762	用人費用	11,970
6,056	6,857	正式員額薪資	7,060
1,440	1,512	超時工作報酬	1,512
1,710	1,347	獎金	1,417
492	645	退休及卹償金	580
896	1,401	福利費	1,401
1,393	5,138	服務費用	5,332
179	237	水電費	237
28	100	郵電費	100
	1	旅運費	1
	5	印刷裝訂與廣告費	5
146	518	修理保養及保固費	537
18	75	保險費	75
655	2,862	一般服務費	3,162
367	1,340	專業服務費	1,215
263	651	材料及用品費	708
143	198	使用材料費	198
120	453	用品消耗	510
18	7,430	租金與利息	4,905
	50	交通及運輸設備租金	
18	7,380	什項設備租金	4,905
381	1,171	折舊、折耗及攤銷	800
381	1,163	不動產、廠房及設備折舊	800
	8	攤銷	
7		稅捐與規費（強制費）	
7		規 費	

**科技部新竹科學工業園區管理局**  
**科學工業園區管理局作業基金**  
**勞務成本明細表**

中華民國107年度

單位:新臺幣千元

前年度決算數	上年度預算數	科目及業務計畫項目	本年度預算數
		銅鑼科學園區	
		管理成本	
4,115	7,049	部門別:04 清潔隊	7,049
4,115	7,049	服務費用	7,049
4,113	7,049	一般服務費	7,049
2		公共關係費	

**科技部新竹科學工業園區管理局**  
**科學工業園區管理局作業基金**  
**勞務成本明細表**

中華民國107年度

單位:新臺幣千元

前年度決算數	上年度預算數	科 目 及 業 務 計 畫 項 目	本年度預算數
		銅鑼科學園區	
		管理成本	
7,893	9,430	部門別:05 景觀維護	9,895
7,893	9,430	服務費用	9,895
		保險費	15
7,893	9,430	一般服務費	9,880

**科技部新竹科學工業園區管理局**  
**科學工業園區管理局作業基金**  
**勞務成本明細表**

中華民國107年度

單位:新臺幣千元

前年度決算數	上年度預算數	科 目 及 業 務 計 畫 項 目	本年度預算數
		銅鑼科學園區	
		管理成本	
11,918	13,131	部門別：06 公共設施維護	13,131
11,918	13,131	服務費用	13,131
5,589	8,979	水電費	8,979
1,162	52	郵電費	52
3,924	2,600	修理保養及保固費	2,600
253	400	保險費	400
990	1,000	一般服務費	1,000
	100	專業服務費	100

**科技部新竹科學工業園區管理局**  
**科學工業園區管理局作業基金**  
**勞務成本明細表**

中華民國107年度

單位:新臺幣千元

前年度決算數	上年度預算數	科 目 及 業 務 計 畫 項 目	本年度預算數
		銅鑼科學園區	
		管理成本	
6,393	7,661	部門別：15 環境保護	8,231
6,231	7,500	服務費用	8,030
6,231	7,500	專業服務費	8,030
2		材料及用品費	40
2		用品消耗	40
161	161	折舊、折耗及攤銷	161
161	161	不動產、廠房及設備折舊	161

**科技部新竹科學工業園區管理局**  
**科學工業園區管理局作業基金**  
**勞務成本說明**  
中華民國107年度

**銅鑼科學園區**

**510102 服務成本**

**07 污水處理廠-72,248千元**

污水處理廠污水處理作業預計本年度處理污水量547,500立方公尺，相關成本編列72,248千元，每單位處理成本131.96元。

**510102-1000 用人費用-8千元**

**510102-1300 超時工作報酬-8千元**

按實際需要編列加班費8千元。

**510102-2000 服務費用-37,484千元**

**510102-2100 水電費-3,898千元**

依實際需要並遵行節約能源措施，編列污水處理機械、辦公室電費3,548千元及水費350千元，合計編列3,898千元。

**510102-2200 郵電費-40千元**

參酌業務需要，編列辦公用郵費、業務聯絡用電話費及數據通信費，編列40千元。

**510102-2300 旅運費-20千元**

按國內出差旅費報支要點依實際需要，編列20千元。

**510102-2400 印刷裝訂與廣告費-13千元**

印刷辦公用表報及收費繳款書等，編列13千元。

**510102-2500 修理保養及保固費-433千元**

辦公房舍及機械設備等保養、維護，編列433千元。

**510102-2600 保險費-3,000千元**

污水處理廠房及機電相關設備保險費，編列3,000千元。

**510102-2800 專業服務費-30,074千元**

1. 污水下水道系統操作維護工作費用，編列30,000千元(預計進用勞務承攬人力7人，編列6,000千元)。
2. 專家學者出席審查費，編列24千元。
3. 建築物公共安全檢查費用，編列50千元。

**510102-2900 公共關係費-6千元**

污水處理業務協調費，編列6千元。

**510102-3000 材料及用品費-140千元**

**510102-3200 用品消耗-140千元**

辦公事務用品，編列140千元。

**510102-5000 折舊、折耗及攤銷-34,379千元**

折舊—依據預計截至107年度12月底之固定資產價值為基礎計提各項折舊費用，編列34,379千元，詳資產折舊明細表。

**510102-5100 不動產、廠房及設備折舊-34,379千元**

**510102-6000 稅捐與規費(強制費)-237千元**

**510102-6800 規費-237千元**

預計水污費開徵，應繳水污費，編列237千元。

**科技部新竹科學工業園區管理局**  
**科學工業園區管理局作業基金**  
**勞務成本說明**  
中華民國107年度

**銅鑼科學園區**

**510110 管理成本**

**02 警察隊-23,715千元**

**510110-1000 用人費用-11,970千元**

**510110-1100 正式員額薪資-7,060千元**

按預算員額，編列7,060千元。

**510110-1300 超時工作報酬-1,512千元**

依警察機關外勤員警超勤加班費核發要點編列加班費1,296千元及不休假加班費216千元，合計編列1,512千元。

**510110-1500 獎金-1,417千元**

依正式人員薪資總額2.5個月標準計算年終獎金及考績獎金，編列1,417千元。

**510110-1600 退休及卹償金-580千元**

依退輔新制及勞動基準法規定，編列退休金580千元。

**510110-1800 福利費-1,401千元**

分擔員工參加公、勞保及健保保險費用635千元、休假旅遊149千元，結婚補助69千元、生育補助69千元、喪葬補助172千元、健康檢查補助7千元、子女教育補助300千元，合計編列1,401千元。

**510110-2000 服務費用-5,332千元**

**510110-2100 水電費-237千元**

保警銅鑼隊舍及路口監視器電費182千元、水費25千元及瓦斯費30千元，合計編列237千元。

**510110-2200 郵電費-100千元**

保警銅鑼分隊警政業務用郵費、電信費、通聯紀錄費，編列100千元。

**510110-2300 旅運費-1千元**

警政業務聯繫市外出差，按國內出差旅費報支要點依實際需要，編列1千元。

**510110-2400 印刷裝訂與廣告費-5千元**

警政業務印刷費，編列5千元。

**510110-2500 修理保養及保固費-537千元**

1. 警察隊舍依實際需要，編列22千元。
2. 巡邏車及警用巡邏機車等車輛維修，編列94千元。
3. 辦公器具維護、飲水機維護，編列21千元。
4. 偵防器材及警械維護，編列30千元。
5. 員警備勤室、械彈室、教室、偵訊室等修繕隔間，編列60千元。
6. 警用無線電及電腦、監視器擴充維護費，編列30千元。
7. 警察隊舍電梯、空調系統、廚房排油煙過濾器等維護費，編列280千元。

**510110-2600 保險費-75千元**

警察隊舍30千元及車輛保險費45千元，合計編列75千元。

**510110-2700 一般服務費-3,162千元**

1. 隊舍及崗哨清潔外包費，每月35千元，本年度編列420千元(預計進用勞務承攬人力1人，編列360千元)。
2. 銅鑼分隊炊事外包費，每月40千元，本年度編列480千元(預計進用勞務承攬人力1人，編列420千元)。
3. 文康活動費，編列18千元。
4. 銅鑼園區設置保全人員費(12小時)，編列2,244千元(預計進用勞務承攬人力2人，編列2,144千元)。



**科技部新竹科學工業園區管理局**  
**科學工業園區管理局作業基金**  
**勞務成本說明**  
中華民國107年度

**510110-2800 專業服務費-1,215千元**

1. 銅鑼園區開發區域設置監控系統10組(含4個車道車牌辨識監視系統)，並利用軟體分析技術提昇交通及治安監控能力，以雲端概念即時監控園區交通及治安，103年度起分五年服務費(103年7月至108年6月止)總計6,000千元，本年度編列1,200千元。
2. 建築物公共安全檢查費，編列15千元。

**510110-3000 材料及用品費-708千元**

**510110-3100 使用材料費-198千元**

- 巡邏車及警用巡邏機車等車輛用油，編列198千元。

**510110-3200 用品消耗-510千元**

1. 辦公器材(含無線電、電腦耗材)，編列120千元。
2. 刑事偵防鑑識、尿液檢驗費及交通事故處理消耗品每月4千元，本年度編列48千元。
3. 編制員警9人，每人每年服裝費22.5千元，編列203千元。
4. 員警辦公桌椅、床具、內務櫃等，編列14千元。
5. 辦公用品、報章雜誌、督練器材及特勤便餐等費用，編列59千元。
6. 汰換警用值勤工具(含防水指揮棒、手電筒、機車安全帽、無線電電池)，編列27千元。
7. 汰換103年員警常訓體能訓練用運動鞋(高透性)每人3,200\*9人，編列29千元。
8. 美化辦公廳舍及環境使用耗材，編列10千元。

**510110-4000 租金與利息-4,905千元**

**510110-4500 什項設備租金-4,905千元**

1. 租用影印機1台，每月3千元，本年度編列36千元。
2. 針對園區各路口新設置監視錄影暨車牌辨識系統租賃合約，106年度起分五年服務費(106年1月至110年止)總計24,343千元，本年度編列4,869千元。

**510110-5000 折舊、折耗及攤銷-800千元**

- 折舊—依據預計截至107年度12月底之固定資產價值為基礎計提各項折舊費用，編列800千元，詳資產折舊明細表。

**510110-5100 不動產、廠房及設備折舊-800千元**

科技部新竹科學工業園區管理局  
科學工業園區管理局作業基金  
**勞務成本說明**  
中華民國107年度

銅鑼科學園區

510110 管理成本

04 清潔隊-7,049千元

510110-2000 服務費用-7,049千元

510110-2700 一般服務費-7,049千元

園區已開發地區之道路、溝渠、公共設施、事件處理緊急應變，一般廢棄物清除費等清潔費及維護環境衛生消毒費，編列7,049千元(預計進用勞務承攬人力9人，編列3,309千元)。

科技部新竹科學工業園區管理局  
科學工業園區管理局作業基金  
**勞務成本說明**  
中華民國107年度

銅鑼科學園區

510110 管理成本

05 景觀維護-9,895千元

510110-2000 服務費用-9,895千元

510110-2600 保險費-15千元

建物暨附屬公共設施公共意外責任險及公共藝術財產等保險費用，編列15千元。

510110-2700 一般服務費-9,880千元

1. 委外辦理園區公共區域綠帶景觀維護工作編列8,180千元，辦理重點區域植栽補換新植工作編列1,000千元，及辦理事件處理及緊急應變費用編列600千元，合計編列9,780千元(預計進用勞務承攬人力16人，編列6,050千元)。
2. 紅火蟻或褐跟病等病蟲害防治及公共藝術維護費用，編列100千元。

**科技部新竹科學工業園區管理局**  
**科學工業園區管理局作業基金**  
**勞務成本說明**  
中華民國107年度

**銅鑼科學園區**

**510110 管理成本**

**06 公共設施維護-13,131千元**

**510110-2000 服務費用-13,131千元**

**510110-2100 水電費-8,979千元**

1. 園區道路、公園、公共區域等照明及交通號誌電費，編列3,339千元。
2. 自來水加壓站電費，編列3,000千元。
3. 園區道路、公園、公共區域等用水費，編列2,640千元。

**510110-2200 郵電費-52千元**

交通號誌及自來水控制數據電信費，編列52千元。

**510110-2500 修理保養及保固費-2,600千元**

1. 辦理園區道路、人行步道、公園、污排水管線、電信及寬頻管道、機車棚、停車場、隔離圍牆、路燈、庭園燈等公共設施及交通標誌、標線等維護費用，編列1,500千元。
2. 辦理園區自來水供水系統維修費用，編列1,000千元。
3. 交通號誌硬體維護費，編列100千元。

**510110-2600 保險費-400千元**

辦理自來水設施火災、地震險，編列400千元。

**510110-2700 一般服務費-1,000千元**

辦理自來水供水系統委託操作服務費用，編列1,000千元。

**510110-2800 專業服務費-100千元**

辦理銅鑼園區自來水設施高壓供電設備檢驗維護及電氣技術人員登記工作等費用，編列100千元。

科技部新竹科學工業園區管理局  
科學工業園區管理局作業基金  
**勞務成本說明**  
中華民國107年度

銅鑼科學園區

510110 管理成本

15 環境保護-8,231千元

510110-2000 服務費用-8,030千元

510110-2800 專業服務費-8,030千元

1. 會議委員出席審查會，編列50千元。
2. 環評環境監測費用，編列6,500千元(預計進用勞務承攬人力1.4人，編列1,008千元)。
3. 環評變更、差異分析費用，編列1,000千元(預計進用勞務承攬人力0.7人，編列360千元)。
4. 委託專業機構辦理所轄園區綜合管理計畫，編列480千元(預計進用勞務承攬人力0.3人，編列165千元)。

510110-3000 材料及用品費-40千元

510110-3200 用品消耗-40千元

相關會議所需之食品費用(含便當、飲料或西點等)，編列40千元。

510110-5000 折舊、折耗及攤銷-161千元

折舊—依據預計截至107年度12月底之固定資產價值為基礎計提各項折舊費用，編列161千元，詳資產折舊明細表。

510110-5100 不動產、廠房及設備折舊-161千元

**科技部新竹科學工業園區管理局**  
**科學工業園區管理局作業基金**  
**出租資產成本明細表**

中華民國107年度

單位:新臺幣千元

前年度決算數	上年度預算數	科 目 及 業 務 計 畫 項 目	本年度預算數
		銅鑼科學園區	
324,131	325,080	出租資產成本	307,601
324,131	325,080	出租土地成本	307,601
131	669	服務費用	706
131	669	一般服務費	706
1		材料及用品費	
1		用品消耗	
315,519	323,348	折舊、折耗及攤銷	305,115
315,519	323,348	不動產、廠房及設備折舊	305,115
8,480	1,063	稅捐與規費（強制費）	1,780
8,480	1,043	土地稅	1,760
	20	規 費	20

科技部新竹科學工業園區管理局  
科學工業園區管理局作業基金  
**出租資產成本說明**  
中華民國107年度

銅鑼科學園區

510402 出租土地成本

510402-2000 服務費用-706千元

510402-2700 一般服務費-706千元

委外處理租賃建檔、管理、巡檢作業費用等，編列706千元(預計進用勞務承攬人力0.4人，編列211千元)。

510402-5000 折舊、折耗及攤銷-305,115千元

折舊—依據預計截至107年度12月底之固定資產價值為基礎計提各項折舊費用，編列305,115千元，詳資產折舊明細表。

510402-5100 不動產、廠房及設備折舊-305,115千元

510402-6000 稅捐與規費（強制費）-1,780千元

510402-6200 土地稅-1,760千元

地價稅，編列1,760千元。

510402-6800 規費-20千元

土地建物登記與管理行政規費，編列20千元。

**科技部新竹科學工業園區管理局**  
**科學工業園區管理局作業基金**  
**勞務成本明細表**

單位：龍潭科學園區

中華民國107年度

單位：新臺幣千元

前年度決算數	上年度預算數	科 目 及 業 務 計 畫 項 目	本年度預算數
		龍潭科學園區	
116,627	184,058	勞務成本	194,217
78,573	140,061	服務成本	128,017
78,573	140,061	部門別：07 污水處理廠	128,017
33,401	91,956	服務費用	54,453
3,878	8,525	水電費	6,980
15		郵電費	
	10	旅運費	10
471	4,236	保險費	236
29,024	79,179	專業服務費	47,221
14	6	公共關係費	6
44,974	47,295	折舊、折耗及攤銷	72,814
44,974	47,295	不動產、廠房及設備折舊	72,814
198	810	稅捐與規費（強制費）	750
198	810	規 費	750



**科技部新竹科學工業園區管理局**  
**科學工業園區管理局作業基金**  
**勞務成本明細表**

單位：龍潭科學園區

中華民國107年度

單位：新臺幣千元

前年度決算數	上年度預算數	科 目 及 業 務 計 畫 項 目	本年度預算數
		龍潭科學園區	
38,054	43,997	管理成本	66,200
16,989	17,990	部門別：02 警察隊	18,593
12,312	11,972	用人費用	12,184
6,399	6,856	正式員額薪資	7,060
1,476	1,512	超時工作報酬	1,512
1,815	1,558	獎金	1,631
1,622	645	退休及卹償金	580
1,000	1,401	福利費	1,401
805	1,386	服務費用	1,634
3	237	水電費	237
35	100	郵電費	100
	1	旅運費	1
	20	印刷裝訂與廣告費	20
201	264	修理保養及保固費	272
18	71	保險費	71
541	678	一般服務費	918
7	15	專業服務費	15
429	698	材料及用品費	778
106	271	使用材料費	259
323	427	用品消耗	519
3,227	3,646	租金與利息	3,695
40		交通及運輸設備租金	49
3,187	3,646	什項設備租金	3,646
206	288	折舊、折耗及攤銷	302
206	283	不動產、廠房及設備折舊	297
	5	攤銷	5
9		稅捐與規費（強制費）	
9		規費	

**科技部新竹科學工業園區管理局**  
**科學工業園區管理局作業基金**  
**勞務成本明細表**

中華民國107年度

單位:新臺幣千元

前年度決算數	上年度預算數	科 目 及 業 務 計 畫 項 目	本年度預算數
		龍潭科學園區	
		管理成本	
2,436	2,692	部門別:04 清潔隊	4,672
2,436	2,692	服務費用	4,672
2,431	2,692	一般服務費	4,672
5		公共關係費	

**科技部新竹科學工業園區管理局**  
**科學工業園區管理局作業基金**  
**勞務成本明細表**

中華民國107年度

單位:新臺幣千元

前年度決算數	上年度預算數	科 目 及 業 務 計 畫 項 目	本年度預算數
		龍潭科學園區	
		管理成本	
4,231	5,170	部門別：05 景觀維護	5,360
4,223	5,150	服務費用	5,340
		保險費	20
4,219	5,130	一般服務費	5,300
4	20	專業服務費	20
2		材料及用品費	
2		用品消耗	
6	20	租金與利息	20
6	20	交通及運輸設備租金	20

**科技部新竹科學工業園區管理局**  
**科學工業園區管理局作業基金**  
**勞務成本明細表**

中華民國107年度

單位:新臺幣千元

前年度決算數	上年度預算數	科 目 及 業 務 計 畫 項 目	本年度預算數
		龍潭科學園區	
		管理成本	
4,058	4,645	部門別：06 公共設施維護	4,645
4,058	4,645	服務費用	4,645
1,245	1,184	水電費	1,184
86	77	郵電費	77
1,438	2,314	修理保養及保固費	2,314
41	70	保險費	70
1,248	1,000	一般服務費	1,000

**科技部新竹科學工業園區管理局**  
**科學工業園區管理局作業基金**  
**勞務成本明細表**

單位：龍潭科學園區

中華民國107年度

單位：新臺幣千元

前年度決算數	上年度預算數	科 目 及 業 務 計 畫 項 目	本年度預算數
		龍潭科學園區	
		管理成本	
10,341	13,500	部門別：15 環境保護	32,930
10,335	13,500	服務費用	24,530
10,335	13,500	專業服務費	24,530
6		材料及用品費	
6		用品消耗	
		折舊、折耗及攤銷	8,400
		不動產、廠房及設備折舊	8,400

**科技部新竹科學工業園區管理局**  
**科學工業園區管理局作業基金**  
**勞務成本說明**  
中華民國107年度

**龍潭科學園區**

**510102 服務成本**

**07 污水處理廠-128,017千元**

污水處理廠污水處理作業預計本年度處理污水量3,102,500立方公尺，相關成本編列128,017千元，每單位處理成本41.26元。

**510102-2000 服務費用-54,453千元**

**510102-2100 水電費-6,980千元**

依實際需要並遵行節約能源措施，編列污水廠操作之電費6,800千元及水費180千元，合計編列6,980千元。

**510102-2300 旅運費-10千元**

按現行旅費支付標準依本年度實際需要，編列10千元。

**510102-2600 保險費-236千元**

污水廠建物及相關設備保險費，編列236千元。

**510102-2800 專業服務費-47,221千元**

1. 污水下水道系統操作維護工作費用，編列47,171千元(預計進用勞務承攬人力18人，編列8,500千元)。

2. 各項安全檢查費用，編列50千元。

**510102-2900 公共關係費-6千元**

公共關係協調費，編列6千元。

**510102-5000 折舊、折耗及攤銷-72,814千元**

折舊—依據預計截至107年度12月底之固定資產價值為基礎計提各項折舊費用，編列72,814千元，詳資產折舊明細表。

**510102-5100 不動產、廠房及設備折舊-72,814千元**

**510102-6000 稅捐與規費(強制費)-750千元**

**510102-6800 規費-750千元**

預計水污費開徵，應繳水污費，編列750千元。

**科技部新竹科學工業園區管理局**  
**科學工業園區管理局作業基金**  
**勞務成本說明**  
中華民國107年度

**龍潭科學園區**

**510110 管理成本**

**02 警察隊-18,593千元**

**510110-1000 用人費用-12,184千元**

**510110-1100 正式員額薪資-7,060千元**

按預算員額，編列7,060千元。

**510110-1300 超時工作報酬-1,512千元**

依警察機關外勤員警超勤加班費核發要點編列加班費1,296千元及不休假加班費216千元，合計編列1,512千元。

**510110-1500 獎金-1,631千元**

依正式人員薪資總額2.5個月標準計算年終獎金及考績獎金，編列1,631千元。

**510110-1600 退休及卹償金-580千元**

依退撫新制及勞動基準法規定，編列退休金580千元。

**510110-1800 福利費-1,401千元**

分擔員工參加公、勞保及健保保險費用635千元、休假旅遊149千元、結婚補助69千元、生育補助69千元、喪葬補助172千元、健康檢查補助7千元及子女教育補助300千元，合計編列1,401千元。

**510110-2000 服務費用-1,634千元**

**510110-2100 水電費-237千元**

保警龍潭隊舍及路口監視器電費182千元、水費25千元及瓦斯費30千元，合計編列237千元。

**510110-2200 郵電費-100千元**

保警龍潭分隊警政業務用郵費、電信費及通聯記錄費，編列100千元。

**510110-2300 旅運費-1千元**

警政業務聯繫市外出差，按國內出差旅費報支要點依實際需要，編列1千元。

**510110-2400 印刷裝訂與廣告費-20千元**

警政業務印刷費，編列20千元。

**510110-2500 修理保養及保固費-272千元**

1. 警察隊舍依實際需要，編列36千元。
2. 巡邏車及警用巡邏機車等車輛維修費，編列97千元。
3. 辦公器具維護、飲水機維護，編列20千元。
4. 偵防器材及警械維護，編列29千元。
5. 員警備勤室、械彈室、教室及偵訊室等修繕隔間，編列60千元。
6. 警用無線電及電腦及監視器擴充維護費、廚房排油煙過濾器等維護費，編列30千元。

**510110-2600 保險費-71千元**

警察隊舍、車輛保險費，編列71千元。

**510110-2700 一般服務費-918千元**

1. 隊舍及崗哨清潔外包費每月35千元，本年度編列420千元(預計進用勞務承攬人力1人，編列360千元)。
2. 龍潭分隊炊事外包費每月40千元，本年度編列480千元(預計進用勞務承攬人力1人，編列420千元)。
3. 文康活動費，編列18千元。

**510110-2800 專業服務費-15千元**

建築物公共安全檢查費，編列15千元。

**科技部新竹科學工業園區管理局**  
**科學工業園區管理局作業基金**  
**勞務成本說明**  
中華民國107年度

510110-3000 材料及用品費-778千元

510110-3100 使用材料費-259千元

巡邏車及警用巡邏機車等車輛用油，編列259千元。

510110-3200 用品消耗-519千元

1. 辦公器材(含無線電、電腦耗材)，編列100千元。

2. 刑事偵防鑑試、尿液檢驗費及交通事故處理消耗品每月4千元，本年度編列48千元。

3. 編制員警9人，每人每年服裝費22.5千元，編列203千元。

4. 員警辦公桌椅、床具及內務櫃等，編列48千元。

5. 辦公用品、報章雜誌、督練器材及特勤便餐等費用，編列59千元。

6. 汰換警用值勤工具(含防水指揮棒、手電筒、機車安全帽及無線電電池)，編列22千元。

7. 汰換103年員警常訓體能訓練用運動鞋(高透性)每人3,200\*9人，編列29千元。

8. 美化辦公廳舍及環境使用耗材，編列10千元。

510110-4000 租金與利息-3,695千元

510110-4400 交通及運輸設備租金-49千元

原有類比電話系統升級為數位電話系統，106年2月起分五年服務費(106年2月至111年1月止)總計244千元，本年度編列49千元。

510110-4500 什項設備租金-3,646千元

1. 租用影印機1台，每月3千元，本年度編列36千元。

2. 龍潭園區設置監控系統30組(含4組車牌辨識監視系統)，104年度起分五年租賃(104年3月至109年2月止)總計18,050千元，本年度編列3,610千元。

510110-5000 折舊、折耗及攤銷-302千元

折舊—依據預計截至107年度12月底之固定資產價值為基礎計提各項折舊費用，編列297千元，詳資產折舊明細表。

攤銷—電腦軟體攤銷編列5千元。

510110-5100 不動產、廠房及設備折舊-297千元

510110-5900 攤銷-5千元



科技部新竹科學工業園區管理局  
科學工業園區管理局作業基金  
**勞務成本說明**  
中華民國107年度

龍潭科學園區

510110 管理成本

04 清潔隊-4,672千元

510110-2000 服務費用-4,672千元

510110-2700 一般服務費-4,672千元

龍潭園區已開發地區道路、溝渠、公共設施、事件處理緊急應變等清潔費，編列4,672千元(預計進用勞務承攬人力4人，編列1,388千元)。

**科技部新竹科學工業園區管理局**  
**科學工業園區管理局作業基金**  
**勞務成本說明**  
中華民國107年度

龍潭科學園區

510110 管理成本

05 景觀維護-5,360千元

510110-2000 服務費用-5,340千元

510110-2600 保險費-20千元

建物暨附屬公共設施公共意外責任險及公共藝術財產等保險費用，編列20千元。

510110-2700 一般服務費-5,300千元

1. 委外辦理園區公共區域綠帶景觀維護工作編列4,400千元，辦理重點區域植栽補換新植工作編列400千元，及辦理事件處理及緊急應變費用編列400千元，合計編列5,200元(預計進用勞務承攬人力為7人，人事費用編列3,100千元)。

2. 公共藝術維護及紅火蟻防治費用，編列100千元。

510110-2800 專業服務費-20千元

委聘專家學者擔任景觀維護考核委員，編列20千元。

510110-4000 租金與利息-20千元

510110-4400 交通及運輸設備租金-20千元

辦理景觀維護考核租車費用，編列20千元。

科技部新竹科學工業園區管理局  
科學工業園區管理局作業基金  
**勞務成本說明**  
中華民國107年度

龍潭科學園區

510110 管理成本

06 公共設施維護-4,645千元

510110-2000 服務費用-4,645千元

510110-2100 水電費-1,184千元

1. 園區道路、公園、公共區域等照明及交通號誌電費，編列766千元。
2. 自來水加壓站電費，編列400千元。
3. 園區道路、公園、公共區域等用水費，編列18千元。

510110-2200 郵電費-77千元

交通號誌8處電信費及自來水控制數據電信費，編列77千元。

510110-2500 修理保養及保固費-2,314千元

1. 辦理園區道路、人行步道、公園、污排水管線、電信及寬頻管道、機車棚、停車場、隔離圍牆、路燈、庭園燈等公共設施及交通標誌、標線等維護費用，編列1,500千元。
2. 辦理園區自來水供水系統維修費用，編列500千元。
3. 交通號誌硬體維護費用，編列314千元。

510110-2600 保險費-70千元

辦理自來水設施火災、地震險，編列70千元。

510110-2700 一般服務費-1,000千元

辦理自來水供水系統委託操作服務費用，編列1,000千元。

**科技部新竹科學工業園區管理局**  
**科學工業園區管理局作業基金**  
**勞務成本說明**

單位：龍潭科學園區

中華民國107年度

龍潭科學園區

510110 管理成本

15 環境保護-32,930千元

510110-2000 服務費用-24,530千元

510110-2800 專業服務費-24,530千元

1. 環保監督小組委員出席審查費及監測計畫出席審查費，編列50千元。
2. 環境監測費用，編列12,000千元(預計進用勞務承攬人力2人，編列1,248千元)。
3. 環評差異分析費用，編列1,000千元(預計進用勞務承攬人力0.7人，編列360千元)。
4. 委託專業機構辦理所轄園區綜合管理計畫，編列480千元(預計進用勞務承攬人力0.3人，編列165千元)。
5. 委託專業機構辦理新竹科學工業園環境品質智慧看板及空品測站操作維護計畫，編列11,000千元(預計進用勞務承攬人力0.3人，編列195千元)。

510110-5000 折舊、折耗及攤銷-8,400千元

折舊—依據預計截至107年度12月底之固定資產價值為基礎計提各項折舊費用，編列8,400千元，詳資產折舊明細表。

510110-5100 不動產、廠房及設備折舊-8,400千元

**科技部新竹科學工業園區管理局**  
**科學工業園區管理局作業基金**  
**出租資產成本明細表**

中華民國107年度

單位:新臺幣千元

前年度決算數	上年度預算數	科 目 及 業 務 計 畫 項 目	本年度預算數
		龍潭科學園區	
91,265	48,527	出租資產成本	50,384
91,265	48,527	出租土地成本	50,384
250	1,554	服務費用	531
4		旅運費	
113	534	一般服務費	511
133	1,020	專業服務費	20
12,037	36,737	折舊、折耗及攤銷	39,229
12,037	36,737	不動產、廠房及設備折舊	39,229
78,978	10,236	稅捐與規費（強制費）	10,624
10,882	10,216	土地稅	10,604
68,096	20	規 費	20

科技部新竹科學工業園區管理局  
科學工業園區管理局作業基金  
**出租資產成本說明**  
中華民國107年度

龍潭科學園區

510402 出租土地成本

510402-2000 服務費用-531千元

510402-2700 一般服務費-511千元

委外處理租賃建檔、管理、巡檢作業費用等，編列511千元(預計進用勞務承攬人力0.2人，編列105千元)。

510402-2800 專業服務費-20千元

法律事務費用，編列20千元。

510402-5000 折舊、折耗及攤銷-39,229千元

折舊—依據預計截至107年度12月底之固定資產價值為基礎計提各項折舊費用，編列39,229千元，詳資產折舊明細表。

510402-5100 不動產、廠房及設備折舊-39,229千元

510402-6000 稅捐與規費(強制費)-10,624千元

510402-6200 土地稅-10,604千元

地價稅，編列10,604千元。

510402-6800 規費-20千元

土地建物登記與管理行政規費，編列20千元。

**科技部新竹科學工業園區管理局**  
**科學工業園區管理局作業基金**  
**勞務成本明細表**

單位：宜蘭科學園區

中華民國107年度

單位：新臺幣千元

前年度決算數	上年度預算數	科 目 及 業 務 計 畫 項 目	本年度預算數
		宜蘭科學園區	
49,012	53,821	勞務成本	55,127
25,430	28,208	服務成本	28,702
25,430	28,208	部門別：07 污水處理廠	28,702
	8	用人費用	8
	8	超時工作報酬	8
8,886	11,386	服務費用	11,886
734	2,150	水電費	1,650
	18	郵電費	18
	20	旅運費	20
	10	印刷裝訂與廣告費	10
24	383	修理保養及保固費	383
833	1,200	保險費	1,200
7,279	7,598	專業服務費	8,598
16	7	公共關係費	7
	100	材料及用品費	100
	100	用品消耗	100
16,544	16,659	折舊、折耗及攤銷	16,653
16,544	16,659	不動產、廠房及設備折舊	16,653
	55	稅捐與規費（強制費）	55
	55	規 費	55

**科技部新竹科學工業園區管理局**  
**科學工業園區管理局作業基金**  
**勞務成本明細表**

單位：宜蘭科學園區

中華民國107年度

單位：新臺幣千元

前年度決算數	上年度預算數	科 目 及 業 務 計 畫 項 目	本年度預算數
		宜蘭科學園區	
23,582	25,613	管理成本	26,425
5,629	7,286	部門別：02 警察隊	7,060
3,964	4,639	服務費用	4,579
	237	水電費	237
	44	修理保養及保固費	9
	55	保險費	30
3,964	4,288	一般服務費	4,288
	15	專業服務費	15
	130	材料及用品費	
	130	使用材料費	
1,545	2,333	租金與利息	2,333
1,545	2,333	什項設備租金	2,333
120	184	折舊、折耗及攤銷	148
120	184	不動產、廠房及設備折舊	148



**科技部新竹科學工業園區管理局**  
**科學工業園區管理局作業基金**  
**勞務成本明細表**

中華民國107年度

單位:新臺幣千元

前年度決算數	上年度預算數	科 目 及 業 務 計 畫 項 目	本年度預算數
		宜蘭科學園區	
		管理成本	
2,882	3,350	部門別:04 清潔隊	3,588
2,882	3,350	服務費用	3,588
2,878	3,350	一般服務費	3,588
4		公共關係費	

**科技部新竹科學工業園區管理局**  
**科學工業園區管理局作業基金**  
**勞務成本明細表**

單位：宜蘭科學園區

中華民國107年度

單位：新臺幣千元

前年度決算數	上年度預算數	科 目 及 業 務 計 畫 項 目	本年度預算數
		宜蘭科學園區	
		管理成本	
6,224	5,380	部門別：05 景觀維護	5,710
6,156	5,350	服務費用	5,680
		保險費	30
6,152	5,330	一般服務費	5,630
4	20	專業服務費	20
60		材料及用品費	
60		用品消耗	
8	30	租金與利息	30
8	30	交通及運輸設備租金	30

**科技部新竹科學工業園區管理局**  
**科學工業園區管理局作業基金**  
**勞務成本明細表**

中華民國107年度

單位:新臺幣千元

前年度決算數	上年度預算數	科 目 及 業 務 計 畫 項 目	本年度預算數
		宜蘭科學園區	
		管理成本	
4,874	4,971	部門別：06 公共設施維護	4,971
3,944	4,971	服務費用	4,971
741	1,720	水電費	1,720
24	51	郵電費	51
1,267	1,800	修理保養及保固費	1,800
686	400	保險費	400
1,226	1,000	一般服務費	1,000
930		會費、捐助、補助、分攤、救助（濟）	
		與交流活動費	
930		捐助、補助與獎助	

**科技部新竹科學工業園區管理局**  
**科學工業園區管理局作業基金**  
**勞務成本明細表**

中華民國107年度

單位:新臺幣千元

前年度決算數	上年度預算數	科 目 及 業 務 計 畫 項 目	本年度預算數
		宜蘭科學園區	
		管理成本	
3,974	4,626	部門別:15 環境保護	5,096
3,943	4,600	服務費用	5,030
3,943	4,600	專業服務費	5,030
4		材料及用品費	40
4		用品消耗	40
26	26	折舊、折耗及攤銷	26
26	26	不動產、廠房及設備折舊	26

**科技部新竹科學工業園區管理局**  
**科學工業園區管理局作業基金**  
**勞務成本說明**  
中華民國107年度

**宜蘭科學園區**

**510102 服務成本**

**07 污水處理廠-28,702千元**

污水處理作業預計本年度處理污水量109,500立方公尺，相關成本編列28,702千元，每單位處理成本262.12元。

**510102-1000 用人費用-8千元**

**510102-1300 超時工作報酬-8千元**

按實際需要編列加班費8千元。

**510102-2000 服務費用-11,886千元**

**510102-2100 水電費-1,650千元**

依實際需要並遵行節約能源措施，編列污水處理機械、辦公室電費1,500千元及水費150千元，合計編列1,650千元。

**510102-2200 郵電費-18千元**

參酌業務需要，編列辦公用郵費、業務聯絡用電話費及數據通信費，編列18千元。

**510102-2300 旅運費-20千元**

按國內出差旅費報支要點依實際需要，編列20千元。

**510102-2400 印刷裝訂與廣告費-10千元**

印刷辦公用表報及收費繳款書等，編列10千元。

**510102-2500 修理保養及保固費-383千元**

辦公房舍及機械設備等保養及維護費，編列383千元。

**510102-2600 保險費-1,200千元**

污水處理廠房及機電相關設備保險費，編列1,200千元。

**510102-2800 專業服務費-8,598千元**

1. 污水下水道系統操作維護工作處理費用，編列8,500千元(預計進用勞務承攬人力5人，編列3,000千元)。
2. 專家學者出席審查費，編列24千元。
3. 專業講習費用，編列24千元。
4. 建築物公共安全檢查費用，編列50千元。

**510102-2900 公共關係費-7千元**

污水處理業務協調費，編列7千元。

**510102-3000 材料及用品費-100千元**

**510102-3200 用品消耗-100千元**

辦公事務用品，編列100千元。

**510102-5000 折舊、折耗及攤銷-16,653千元**

折舊—依據預計截至107年度12月底之固定資產價值為基礎計提各項折舊費用，編列16,653千元，詳資產折舊明細表。

**510102-5100 不動產、廠房及設備折舊-16,653千元**

**510102-6000 稅捐與規費(強制費)-55千元**

**510102-6800 規費-55千元**

預計水污費開徵，應繳水污費，編列55千元。

**科技部新竹科學工業園區管理局**  
**科學工業園區管理局作業基金**  
**勞務成本說明**  
中華民國107年度

宜蘭科學園區

510110 管理成本

02 警察隊-7,060千元

510110-2000 服務費用-4,579千元

510110-2100 水電費-237千元

保警宜蘭隊舍水費25千元、電費182千元及瓦斯費30千元，合計編列237千元。

510110-2500 修理保養及保固費-9千元

警察隊舍保固費及巡邏車、警用巡邏機車等維修，編列9千元。

510110-2600 保險費-30千元

警察隊舍及車輛保險費，合計編列30千元。

510110-2700 一般服務費-4,288千元

宜蘭園區設置保全人員費，編列4,288千元(預計進用勞務承攬人力8人，編列3,572千元)。

510110-2800 專業服務費-15千元

建築物公共安全檢查費，編列15千元。

510110-4000 租金與利息-2,333千元

510110-4500 什項設備租金-2,333千元

宜蘭園區設置監控系統24組(含4組車牌辨識監視系統)，104年度起分五年租賃(104年3月至109年2月止)總計11,665千元，本年度編列2,333千元。

510110-5000 折舊、折耗及攤銷-148千元

折舊—依據預計截至107年度12月底之固定資產價值為基礎計提各項折舊費用，編列148千元，詳資產折舊明細表。

510110-5100 不動產、廠房及設備折舊-148千元

科技部新竹科學工業園區管理局  
科學工業園區管理局作業基金  
**勞務成本說明**  
中華民國107年度

宜蘭科學園區

510110 管理成本

04 清潔隊-3,588千元

510110-2000 服務費用-3,588千元

510110-2700 一般服務費-3,588千元

宜蘭園區已開發地區道路、溝渠、公共設施、事件處理緊急應變，一般廢棄物清除費等清潔費，編列3,588千元(預計進用勞務承攬人力4人，編列1,602千元)。

科技部新竹科學工業園區管理局  
科學工業園區管理局作業基金  
**勞務成本說明**  
中華民國107年度

宜蘭科學園區

510110 管理成本

05 景觀維護-5,710千元

510110-2000 服務費用-5,680千元

510110-2600 保險費-30千元

建物暨附屬公共設施公共意外責任險及公共藝術財產等保險費用，編列30千元。

510110-2700 一般服務費-5,630千元

1. 委外辦理園區公共區域綠帶景觀維護工作編列4,700千元，辦理重點區域植栽補換新植工作編列550千元，及辦理事件處理及緊急應變費用編列350千元，合計編列5,600千元(預計進用勞務承攬人力7人，編列3,025千元)。

2. 公共藝術維護費用，編列30千元。

510110-2800 專業服務費-20千元

委聘專家學者擔任景觀維護考核委員，編列20千元。

510110-4000 租金與利息-30千元

510110-4400 交通及運輸設備租金-30千元

辦理景觀維護考核租車費用，編列30千元。



科技部新竹科學工業園區管理局  
科學工業園區管理局作業基金  
**勞務成本說明**  
中華民國107年度

宜蘭科學園區

510110 管理成本

06 公共設施維護-4,971千元

510110-2000 服務費用-4,971千元

510110-2100 水電費-1,720千元

1. 園區道路、公園、公共區域等照明及交通號誌電費，編列790千元。
2. 自來水加壓站電費，編列300千元。
3. 園區道路、公園及公共設施等用水費，編列630千元。

510110-2200 郵電費-51千元

交通號誌、中控室電信費及自來水監控數據電信費，編列51千元。

510110-2500 修理保養及保固費-1,800千元

1. 辦理園區道路、人行步道、公園、污排水管線、電信及寬頻管道、機車棚、停車場、隔離圍牆、路燈、庭園燈等公共設施及標線等維護，編列1,000千元。
2. 交通號誌硬體維護費300千元。
3. 辦理園區自來水供水系統維修500千元。

510110-2600 保險費-400千元

辦理自來水設施火災、地震險，編列400千元。

510110-2700 一般服務費-1,000千元

辦理自來水供水系統委託操作服務費用，編列1,000千元。

**科技部新竹科學工業園區管理局**  
**科學工業園區管理局作業基金**  
**勞務成本說明**  
中華民國107年度

宜蘭科學園區

510110 管理成本

15 環境保護-5,096千元

510110-2000 服務費用-5,030千元

510110-2800 專業服務費-5,030千元

1. 環保監督小組相關委員出席費及環境監測出席審查費，編列50千元。
2. 環境監測費用，編列3,500千元(預計進用勞務承攬人力1人，編列1,008千元)。
3. 環評變更及環境差異分析，編列1,000千元(預計進用勞務承攬人力0.7人，編列360千元)。
4. 委託專業機構辦理所轄園區綜合管理計畫，編列480千元(預計進用勞務承攬人力0.3人，編列165千元)。

510110-3000 材料及用品費-40千元

510110-3200 用品消耗-40千元

相關會議所需之食品費用(含便當、飲料或西點等)，編列40千元。

510110-5000 折舊、折耗及攤銷-26千元

折舊—依據預計截至107年度12月底之固定資產價值為基礎計提各項折舊費用，編列26千元，詳資產折舊明細表。

510110-5100 不動產、廠房及設備折舊-26千元

**科技部新竹科學工業園區管理局**  
**科學工業園區管理局作業基金**  
**出租資產成本明細表**

中華民國107年度

單位:新臺幣千元

前年度決算數	上年度預算數	科 目 及 業 務 計 畫 項 目	本年度預算數
		宜蘭科學園區	
103,681	118,847	出租資產成本	121,492
96,770	105,776	出租土地成本	108,086
42	277	服務費用	275
42	277	一般服務費	275
96,604	104,391	折舊、折耗及攤銷	106,253
96,604	104,391	不動產、廠房及設備折舊	106,253
124	1,108	稅捐與規費（強制費）	1,558
124	1,088	土地稅	1,538
	20	規 費	20

**科技部新竹科學工業園區管理局**  
**科學工業園區管理局作業基金**  
**出租資產成本明細表**

中華民國107年度

單位:新臺幣千元

前年度決算數	上年度預算數	科 目 及 業 務 計 畫 項 目	本年度預算數
		宜蘭科學園區	
6,911	13,071	出租廠房成本	13,406
1,994	5,564	服務費用	5,157
250	1,942	水電費	900
2		郵電費	
1,412	3,364	修理保養及保固費	3,364
	227	保險費	152
330	11	一般服務費	721
	20	專業服務費	20
158		材料及用品費	
10		使用材料費	
148		用品消耗	
4,753	7,200	折舊、折耗及攤銷	7,522
4,753	7,200	不動產、廠房及設備折舊	7,522
6	307	稅捐與規費（強制費）	727
	109	土地稅	154
6	198	房屋稅	573

科技部新竹科學工業園區管理局  
科學工業園區管理局作業基金  
**出租資產成本說明**  
中華民國107年度

宜蘭科學園區

510402 出租土地成本

510402-2000 服務費用-275千元

510402-2700 一般服務費-275千元

委外處理租賃建檔、管理、巡檢作業費用等，編列275千元(預計進用勞務承攬人力0.2人，編列105千元)。

510402-5000 折舊、折耗及攤銷-106,253千元

折舊—依據預計截至107年度12月底之固定資產價值為基礎計提各項折舊費用，編列106,253千元，詳資產折舊明細表。

510402-5100 不動產、廠房及設備折舊-106,253千元

510402-6000 稅捐與規費（強制費）-1,558千元

510402-6200 土地稅-1,538千元

地價稅，編列1,538千元。

510402-6800 規費-20千元

土地建物登記與管理行政規費，編列20千元。

**科技部新竹科學工業園區管理局**  
**科學工業園區管理局作業基金**  
**出租資產成本說明**  
中華民國107年度

宜蘭科學園區

510403 出租廠房成本

510403-2000 服務費用-5,157千元

510403-2100 水電費-900千元

廠房電費800千元，廠房水費100千元，合計編列900千元。

510403-2500 修理保養及保固費-3,364千元

因應廠房營運，編列房屋建築養護費、機電設備保養維修費及本局維修班分攤費等，編列3,364千元。

510403-2600 保險費-152千元

出租廠房保險費，編列152千元。

510403-2700 一般服務費-721千元

委外處理租賃建檔、管理、巡檢作業等費用，編列721千元。(預計進用勞務承攬人力2人，編列658千元)。

510403-2800 專業服務費-20千元

建築物公共安全檢查及消防檢查及申報等費用，編列20千元。

510403-5000 折舊、折耗及攤銷-7,522千元

折舊—依據預計截至107年度12月底之固定資產價值為基礎計提各項折舊費用，編列7,522千元，詳資產折舊明細表。

510403-5100 不動產、廠房及設備折舊-7,522千元

510403-6000 稅捐與規費（強制費）-727千元

510403-6200 土地稅-154千元

地價稅，編列154千元。

510403-6400 房屋稅-573千元

廠房房屋稅，編列573千元。

**科技部新竹科學工業園區管理局**  
**科學工業園區管理局作業基金**  
**勞務成本明細表**

單位:新竹生物醫學園區

中華民國107年度

單位:新臺幣千元

前年度決算數	上年度預算數	科 目 及 業 務 計 畫 項 目	本年度預算數
		新竹生物醫學園區	
24,464	44,992	勞務成本	48,060
54	922	服務成本	910
54	922	部門別:11 休閒服務業務	910
54	532	服務費用	520
	210	水電費	210
	2	郵電費	
	170	修理保養及保固費	170
20	20	保險費	20
34	100	一般服務費	100
	30	專業服務費	20
	21	材料及用品費	21
	21	用品消耗	21
	189	折舊、折耗及攤銷	189
	189	不動產、廠房及設備折舊	189
	180	稅捐與規費(強制費)	180
	30	土地稅	30
	150	房屋稅	150

**科技部新竹科學工業園區管理局**  
**科學工業園區管理局作業基金**  
**勞務成本明細表**

單位:新竹生物醫學園區

中華民國107年度

單位:新臺幣千元

前年度決算數	上年度預算數	科 目 及 業 務 計 畫 項 目	本年度預算數
		新竹生物醫學園區	
24,411	44,070	管理成本	47,150
5,717	7,033	部門別:02 警察隊	8,893
5,717	6,125	服務費用	6,000
5,717	6,000	一般服務費	6,000
	125	專業服務費	
	25	材料及用品費	
	25	用品消耗	
	883	租金與利息	2,500
	50	交通及運輸設備租金	
	833	什項設備租金	2,500
		折舊、折耗及攤銷	393
		不動產、廠房及設備折舊	393



中華民國107年度

前年度決算數	上年度預算數	科 目 及 業 務 計 畫 項 目	本年度預算數
		新竹生物醫學園區	
		管理成本	
1,845	3,940	部門別：04 清潔隊	3,940
1,845	3,940	服務費用	3,940
1,845	3,940	一般服務費	3,940

單位：新壹幣千元

前年度決算數	上年度預算數	科 目 及 業 務 計 畫 項 目	本年度預算數
		新竹生物醫學園區	
		管理成本	
1,748	2,570	部門別：05 景觀維護	2,790
1,748	2,570	服務費用	2,790
		保險費	20
1,748	2,570	一般服務費	2,770

**科技部新竹科學工業園區管理局**  
**科學工業園區管理局作業基金**  
**勞務成本明細表**

中華民國107年度

單位:新臺幣千元

前年度決算數	上年度預算數	科 目 及 業 務 計 畫 項 目	本年度預算數
		新竹生物醫學園區	
		管理成本	
5,260	13,947	部門別:06 公共設施維護	13,947
5,260	13,947	服務費用	13,947
2,052	7,961	水電費	7,961
	20	郵電費	20
3,059	4,780	修理保養及保固費	4,780
117	787	保險費	787
32	399	專業服務費	399

**科技部新竹科學工業園區管理局**  
**科學工業園區管理局作業基金**  
**勞務成本明細表**

中華民國107年度

單位:新臺幣千元

前年度決算數	上年度預算數	科 目 及 業 務 計 畫 項 目	本年度預算數
		新竹生物醫學園區	
		管理成本	
9,841	16,580	部門別：15 環境保護	17,580
9,810	16,553	服務費用	17,553
9,810	16,553	專業服務費	17,553
4		材料及用品費	
4		用品消耗	
27	27	折舊、折耗及攤銷	27
27	27	不動產、廠房及設備折舊	27

**科技部新竹科學工業園區管理局**  
**科學工業園區管理局作業基金**  
**勞務成本說明**  
中華民國107年度

新竹生物醫學園區

510102 服務成本

11 休閒服務業務-910千元

510102-2000 服務費用-520千元

510102-2100 水電費-210千元

景觀餐廳電費，編列210千元。

510102-2500 修理保養及保固費-170千元

景觀餐廳設施設備及建築物維護，編列170千元。

510102-2600 保險費-20千元

景觀餐廳建築物保險，編列20千元。

510102-2700 一般服務費-100千元

景觀餐廳清潔外包費，編列100千元。

510102-2800 專業服務費-20千元

專家委員出席及審查費，編列20千元。

510102-3000 材料及用品費-21千元

510102-3200 用品消耗-21千元

辦公及文書物品耗材費用，編列21千元。

510102-5000 折舊、折耗及攤銷-189千元

折舊—依據預計截至107年度12月底之固定資產價值為基礎計提各項折舊費用，編列189千元，詳資產折舊明細表。

510102-5100 不動產、廠房及設備折舊-189千元

510102-6000 稅捐與規費（強制費）-180千元

510102-6200 土地稅-30千元

建物地價稅，編列30千元。

510102-6400 房屋稅-150千元

建物房屋稅，編列150千元。

**科技部新竹科學工業園區管理局**  
**科學工業園區管理局作業基金**  
**勞務成本說明**  
中華民國107年度

新竹生物醫學園區

510110 管理成本

02 警察隊-8,893千元

510110-2000 服務費用-6,000千元

510110-2700 一般服務費-6,000千元

生醫園區設置保全人員費用，編列6,000千元(預計進用勞務承攬人力12人，編列4,679千元)。

510110-4000 租金與利息-2,500千元

510110-4500 什項設備租金-2,500千元

園區106年度增設監視錄影暨車牌辨識系統設置租賃案合約增列，106年度起分五年服務費(106年9月至111年3月止)總計12,499千元(每年2,499千元)，本年度編列2,500千元。

510110-5000 折舊、折耗及攤銷-393千元

折舊—依據預計截至107年度12月底之固定資產價值為基礎計提各項折舊費用，編列393千元，詳資產折舊明細表。

510110-5100 不動產、廠房及設備折舊-393千元

科技部新竹科學工業園區管理局  
科學工業園區管理局作業基金  
**勞務成本說明**  
中華民國107年度

新竹生物醫學園區

510110 管理成本

04 清潔隊-3,940千元

510110-2000 服務費用-3,940千元

510110-2700 一般服務費-3,940千元

生醫園區清潔維護費及一般廢棄物清除費等清潔費，編列3,940千元(預計進用勞務承攬人力3人，編列976千元)。

科技部新竹科學工業園區管理局  
科學工業園區管理局作業基金  
**勞務成本說明**  
中華民國107年度

新竹生物醫學園區

510110 管理成本

05 景觀維護-2,790千元

510110-2000 服務費用-2,790千元

510110-2600 保險費-20千元

建物暨附屬公共設施公共意外責任險及公共藝術財產等保險費用，編列20千元。

510110-2700 一般服務費-2,770千元

1. 委外辦理園區公共區域綠帶景觀維護工作編列1,920千元，辦理重點區域植栽補換新植工作編列500千元，及辦理事件處理及緊急應變費用編列250千元，合計編列2,670千元(預計進用勞務承攬人力4人，編列1,600千元)。

2. 紅火蟻、褐根病等病蟲害防治及公共藝術維護費用，編列100千元。



**科技部新竹科學工業園區管理局**  
**科學工業園區管理局作業基金**  
**勞務成本說明**  
中華民國107年度

新竹生物醫學園區

510110 管理成本

06 公共設施維護-13,947千元

510110-2000 服務費用-13,947千元

510110-2100 水電費-7,961千元

1. 園區道路、公園、公共設施、自來水加壓站及交通號誌等電費，編列7,301千元。
2. 園區道路、公園、公共設施等用水費，編列660千元。

510110-2200 郵電費-20千元

中控室電信費，編列20千元。

510110-2500 修理保養及保固費-4,780千元

1. 辦理園區道路、人行步道、公園、污排水管線、電信及寬頻管道、機車棚、停車場、隔離圍牆、路燈、庭園燈、諮詢服務中心等公共設施及交通標誌、標線等維護，編列2,280千元。
2. 機電設備保養維修，編列2,500千元。

510110-2600 保險費-787千元

生醫管理中心、地下停車場、地下南北配水池等保險費，編列787千元。

510110-2800 專業服務費-399千元

1. 辦理生醫中央景觀地下停車場、南配水池、北配水池、服務中心高壓供電設備檢驗維護及電氣技術人員登記工作等費用，編列199千元。
2. 辦理生醫中央景觀地下停車場消防安全檢查費及建築物安全檢查費用，編列200千元。

**科技部新竹科學工業園區管理局**  
**科學工業園區管理局作業基金**  
**勞務成本說明**  
中華民國107年度

新竹生物醫學園區

510110 管理成本

15 環境保護-17,580千元

510110-2000 服務費用-17,553千元

510110-2800 專業服務費-17,553千元

1. 邀請專家學者出席會議出席費、審查費，編列53千元。
2. 環評環境監測費用，編列4,500千元(預計進用勞務承攬人力2人，編列498千元)。
3. 依環說書承諾事項編列委託專業機構辦理污水下水道管線巡檢維護、納管水質監測、設施管理規劃等業務，編列13,000千元(預計進用勞務承攬人力3人，編列2,000千元)。

510110-5000 折舊、折耗及攤銷-27千元

折舊—依據預計截至107年度12月底之固定資產價值為基礎計提各項折舊費用，編列27千元，詳資產折舊明細表。

510110-5100 不動產、廠房及設備折舊-27千元

**科技部新竹科學工業園區管理局**  
**科學工業園區管理局作業基金**  
**出租資產成本明細表**

中華民國107年度

單位:新臺幣千元

前年度決算數	上年度預算數	科 目 及 業 務 計 畫 項 目	本年度預算數
		新竹生物醫學園區	
88,225	128,363	出租資產成本	128,703
40,399	41,047	出租土地成本	41,430
541	218	服務費用	199
41		印刷裝訂與廣告費	
47	218	一般服務費	199
452		專業服務費	
36,348	36,498	折舊、折耗及攤銷	36,705
36,348	36,498	不動產、廠房及設備折舊	36,705
3,510	4,331	稅捐與規費（強制費）	4,526
3,510	4,131	土地稅	4,326
	200	規 費	200

**科技部新竹科學工業園區管理局**  
**科學工業園區管理局作業基金**  
**出租資產成本明細表**

中華民國107年度

單位:新臺幣千元

前年度決算數	上年度預算數	科目及業務計畫項目	本年度預算數
		新竹生物醫學園區	
47,826	87,316	出租廠房成本	87,273
6,541	11,013	服務費用	9,477
8	2,093	水電費	1,030
17		郵電費	
5,604	6,300	修理保養及保固費	6,320
516	1,929	保險費	1,470
68	591	一般服務費	557
327	100	專業服務費	100
37,063	68,351	折舊、折耗及攤銷	68,396
37,063	68,351	不動產、廠房及設備折舊	68,396
4,210	7,592	稅捐與規費（強制費）	9,040
1,170	2,403	土地稅	2,525
3,041	5,189	房屋稅	6,515
12	360	會費、捐助、補助、分攤、救助（濟）	360
		與交流活動費	
12	360	分擔	360

科技部新竹科學工業園區管理局  
科學工業園區管理局作業基金  
**出租資產成本說明**  
中華民國107年度

新竹生物醫學園區

510402 出租土地成本

510402-2000 服務費用-199千元

510402-2700 一般服務費-199千元

委外處理租賃建檔、管理、巡檢作業費用等，編列199千元(預計進用勞務承攬人力0.2人，編列105千元)。

510402-5000 折舊、折耗及攤銷-36,705千元

折舊—依據預計截至107年度12月底之固定資產價值為基礎計提各項折舊費用，編列36,705千元，詳資產折舊明細表。

510402-5100 不動產、廠房及設備折舊-36,705千元

510402-6000 稅捐與規費（強制費）-4,526千元

510402-6200 土地稅-4,326千元

地價稅，編列4,326千元。

510402-6800 規費-200千元

土地建物登記與管理行政規費，編列200千元。

**科技部新竹科學工業園區管理局**  
**科學工業園區管理局作業基金**  
**出租資產成本說明**  
中華民國107年度

新竹生物醫學園區

510403 出租廠房成本

510403-2000 服務費用-9,477千元

510403-2100 水電費-1,030千元

廠房電費1,000千元，廠房水費30千元，合計編列1,030千元。

510403-2500 修理保養及保固費-6,320千元

1. 廠房修繕費，編列6,230千元。

2. 飲水機保養費用，編列40千元。

3. 會議室設備維修費，編列50千元。

510403-2600 保險費-1,470千元

生醫園區內建物火險附加地震險保費，編列1,470千元。

510403-2700 一般服務費-557千元

1. 委外處理租賃建檔、管理、巡檢作業等費用，編列267千元(預計進用勞務承攬人力0.2人，編列105千元)。

2. 委外服務中心暨廠房清潔工作等費用，編列290千元(預計進用勞務承攬人力1人，編列290千元)。

510403-2800 專業服務費-100千元

建築物公共安全檢查、消防檢查及申報、研發大樓高壓用電登記及飲水機檢驗等費用，編列100千元。

510403-5000 折舊、折耗及攤銷-68,396千元

折舊—依據預計截至107年度12月底之固定資產價值為基礎計提各項折舊費用，編列68,396千元，詳資產折舊明細表。

510403-5100 不動產、廠房及設備折舊-68,396千元

510403-6000 稅捐與規費(強制費)-9,040千元

510403-6200 土地稅-2,525千元

土地稅，編列2,525千元。

510403-6400 房屋稅-6,515千元

房屋稅，編列6,515千元。

510403-7000 會費、捐助、補助、分攤、救助(濟)與交流活動費-360千元

510403-7300 分擔-360千元

分攤廠房空戶管理費，編列360千元。

**科技部新竹科學工業園區管理局**  
**科學工業園區管理局作業基金**  
**其他業務費用明細表**

中華民國107年度

單位:新臺幣千元

前年度決算數	上年度預算數	科 目 及 業 務 計 畫 項 目	本年度預算數
		新竹生物醫學園區	
1,079	1,253	其他業務費用	1,253
1,079	1,253	雜項業務費用	1,253
1,079	1,253	服務費用	1,253
208	297	旅運費	297
853	956	印刷裝訂與廣告費	956
19		一般服務費	

科技部新竹科學工業園區管理局  
科學工業園區管理局作業基金  
**其他業務費用說明**  
中華民國107年度

新竹生物醫學園區

519898 雜項業務費用

519898-2000 服務費用-1,253千元

519898-2300 旅運費-297千元

派員赴歐、美參加Bio International Convention或MEDICA等生物醫學展覽、國際會議、進行招商暨拜訪潛在投資廠商2人8天，編列297千元。

519898-2400 印刷裝訂與廣告費-956千元

辦理新竹生醫園區招商及投資環境宣導費，編列956千元。



**科技部新竹科學工業園區管理局**  
**科學工業園區管理局作業基金**  
**其他業務外費用明細表**

中華民國107年度

單位:新臺幣千元

前年度決算數	上年度預算數	科 目 及 業 務 計 畫 項 目	本年度預算數
74,395	84,101	雜項費用	86,061
8,525	16,754	服務費用	15,754
9	20	印刷裝訂與廣告費	20
588	2,000	修理保養及保固費	2,000
1,470	1,000	保險費	1,000
6,445	11,734	一般服務費	10,734
12	2,000	專業服務費	2,000
7		材料及用品費	
7		用品消耗	
44,416	45,497	折舊、折耗及攤銷	48,457
44,416	44,097	不動產、廠房及設備折舊	47,057
	1,400	攤銷	1,400
15,366	21,850	稅捐與規費（強制費）	21,850
12,327	19,300	土地稅	19,300
3,038	2,550	房屋稅	2,550
1		規 費	
6,081		其他	
6,081		其他費用	

**科技部新竹科學工業園區管理局**  
**科學工業園區管理局作業基金**  
**其他業務外費用說明**  
中華民國107年度

**520298 雜項費用**

**520298-2000 服務費用-15,754千元**

**520298-2400 印刷裝訂與廣告費-20千元**

地下管道、停車場及拖吊業務印刷裝訂費，編列20千元。

**520298-2500 修理保養及保固費-2,000千元**

停車場維護費用，編列2,000千元

**520298-2600 保險費-1,000千元**

SOC停車場、研發二路停車場、篤行污水處理廠停車場、興業二路停車場、竹南污水處理廠等停車場火災、地震險，編列1,000千元。

**520298-2700 一般服務費-10,734千元**

1. 委外辦理行政大樓停車場收費管理及設備維護費用，編列2,300千元。

2. 委外辦理汽機車拖吊業務費用，編列3,434千元。

3. 委外辦理地下道或電信及寬頻管道清潔維護費用，編列5,000千元。

**520298-2800 專業服務費-2,000千元**

公共管線挖掘系統維運費用，編列2,000千元。

**520298-5000 折舊、折耗及攤銷-48,457千元**

折舊－依據預計截至107年度12月底之固定資產價值為基礎計提各項折舊費用，新竹園區一、二、三期拖吊業務編列3千元，詳資產折舊明細表。

折舊－依據預計截至107年度12月底之固定資產價值為基礎計提各項折舊費用，新竹園區一、二、三期停車場編列26,130千元，竹南園區停車場編列3,655千元，新竹生物醫學園區停車場編列17,169千元，詳資產折舊明細表。

折舊－依據預計截至107年度12月底之固定資產價值為基礎計提各項折舊費用，新竹園區一、二、三期地下管線及管道編列100千元，詳資產折舊明細表。

攤銷-電腦軟體攤銷編列1,400千元。

**520298-5100 不動產、廠房及設備折舊-47,057千元**

**520298-5900 攤銷-1,400千元**

**520298-6000 稅捐與規費（強制費）-21,850千元**

**520298-6200 土地稅-19,300千元**

研發、興業、矽導、篤行、東橋段、科技生活館以及本局停車場地價稅，編列19,300千元。

**520298-6400 房屋稅-2,550千元**

研發、興業、矽導及篤行停車場房屋稅，編列2,550千元。

**科技部新竹科學工業園區管理局**  
**科學工業園區管理局作業基金**  
**勞務成本明細表**

單位：台南園區

中華民國107年度

單位：新臺幣千元

前年度決算數	上年度預算數	科目及業務計畫項目	本年度預算數
		南部科學工業園區台南園區	
1,070,030	1,434,797	勞務成本	1,448,026
622,699	852,794	服務成本	852,494
441,437	655,514	部門別：07 污水處理業務	656,356
307,678	421,764	服務費用	423,320
48,457	67,461	水電費	68,914
87	183	郵電費	183
	52	印刷裝訂與廣告費	52
	5,330	修理保養及保固費	3,330
3,487	6,011	保險費	6,011
255,547	342,627	專業服務費	344,730
100	100	公共關係費	100
	556	材料及用品費	556
	456	使用材料費	456
	100	用品消耗	100
129,044	221,820	折舊、折耗及攤銷	221,820
129,044	221,820	不動產、廠房及設備折舊	221,820
4,419	11,346	稅捐與規費（強制費）	10,640
	66	房屋稅	66
4,419	11,280	規費	10,574
10	20	會費、捐助、補助、分攤、救助（濟）	20
		與交流活動費	
10	20	會費	20
286	8	短絀、賠償與保險給付	
286	8	各項短絀	

**科技部新竹科學工業園區管理局**  
**科學工業園區管理局作業基金**  
**勞務成本明細表**

中華民國107年度

單位:新臺幣千元

前年度決算數	上年度預算數	科 目 及 業 務 計 畫 項 目	本年度預算數
		南部科學工業園區台南園區	
		服務成本	
120,960	137,451	部門別：08 廢棄物處理業務	138,649
93,197	104,535	服務費用	104,535
13,279	15,219	水電費	15,219
22	15	郵電費	15
	87	印刷裝訂與廣告費	87
	700	修理保養及保固費	700
761	860	保險費	860
55		一般服務費	
79,080	87,654	專業服務費	87,654
642	2,001	材料及用品費	1,740
551	1,500	使用材料費	1,500
92	501	用品消耗	240
	330	租金與利息	330
	330	機器租金	330
25,942	29,174	折舊、折耗及攤銷	30,674
25,942	29,174	不動產、廠房及設備折舊	30,674
1,053	1,270	稅捐與規費（強制費）	1,270
582	570	房屋稅	570
71	100	消費與行為稅	100
400	600	規 費	600
14	100	會費、捐助、補助、分攤、救助（濟）	100
		與交流活動費	
14	100	會費	100
112	41	短絀、賠償與保險給付	
112	41	各項短絀	

**科技部新竹科學工業園區管理局**  
**科學工業園區管理局作業基金**  
**勞務成本明細表**

中華民國107年度

單位:新臺幣千元

前年度決算數	上年度預算數	科目及業務計畫項目	本年度預算數
		南部科學工業園區台南園區	
		服務成本	
60,302	59,829	部門別：16 休閒服務業務	57,489
10,629	9,263	服務費用	6,985
2,766	1,960	水電費	1,870
2	12	旅運費	17
1,980	1,588	修理保養及保固費	1,100
822	623	保險費	320
4,782	4,934	一般服務費	3,534
277	146	專業服務費	144
27	140	材料及用品費	110
27	140	用品消耗	110
48,630	49,378	折舊、折耗及攤銷	49,378
48,630	49,378	不動產、廠房及設備折舊	49,378
1,016	1,048	稅捐與規費（強制費）	1,016
1,016	1,048	房屋稅	1,016

**科技部新竹科學工業園區管理局**  
**科學工業園區管理局作業基金**  
**勞務成本明細表**

單位：台南園區

中華民國107年度

單位：新臺幣千元

前年度決算數	上年度預算數	科目及業務計畫項目	本年度預算數
		<b>南部科學工業園區台南園區</b>	
447,331	582,003	管理成本	595,532
123,530	153,846	部門別：02 警察勤務	159,394
75,303	89,895	用人費用	88,614
42,219	46,472	正式員額薪資	46,340
8,709	10,193	超時工作報酬	10,191
10,605	11,702	獎金	11,544
8,286	13,821	退休及卹償金	12,656
5,484	7,707	福利費	7,883
7,685	9,998	服務費用	9,607
2,983	3,552	水電費	3,552
474	749	郵電費	713
46	85	旅運費	85
103	170	印刷裝訂與廣告費	170
1,327	2,168	修理保養及保固費	2,068
115	199	保險費	199
2,357	2,725	一般服務費	2,320
215	272	專業服務費	422
65	78	公共關係費	78
2,258	3,118	材料及用品費	3,281
644	1,727	使用材料費	1,233
1,614	1,391	用品消耗	2,048
20,128	29,328	租金與利息	39,461
19,796	29,198	機器租金	39,408
332	130	什項設備租金	53
4,076	7,506	折舊、折耗及攤銷	4,335
4,076	7,506	不動產、廠房及設備折舊	4,335
8	30	稅捐與規費（強制費）	30
8	30	規費	30
14,049	13,887	會費、捐助、補助、分攤、救助（濟）	13,982
		與交流活動費	
13,907	13,687	分擔	13,782
142	200	補貼（償）、獎勵、慰問與救助（濟）	200
		)	
22	84	其他	84
22	84	其他費用	84

**科技部新竹科學工業園區管理局**  
**科學工業園區管理局作業基金**  
**勞務成本明細表**

中華民國107年度

單位:新臺幣千元

前年度決算數	上年度預算數	科 目 及 業 務 計 畫 項 目	本年度預算數
		南部科學工業園區台南園區	
		管理成本	
11,411	10,810	部門別：03 消防業務	10,747
4,350	6,790	服務費用	7,227
826	1,032	水電費	1,032
23		郵電費	
1		旅運費	
469	488	修理保養及保固費	488
378	460	保險費	460
1,727	2,400	一般服務費	2,997
927	2,410	專業服務費	2,250
22	600	材料及用品費	100
8		使用材料費	
14	600	用品消耗	100
52	98	租金與利息	98
	90	機器租金	90
52	8	什項設備租金	8
6,986	3,322	折舊、折耗及攤銷	3,322
6,986	3,322	不動產、廠房及設備折舊	3,322
1		稅捐與規費（強制費）	
1		規 費	

**科技部新竹科學工業園區管理局**  
**科學工業園區管理局作業基金**  
**勞務成本明細表**

中華民國107年度

單位:新臺幣千元

前年度決算數	上年度預算數	科 目 及 業 務 計 畫 項 目	本年度預算數
		南部科學工業園區台南園區	
		管理成本	
18,776	22,412	部門別:04 環境清潔	22,682
18,776	22,412	服務費用	22,682
18,736	22,412	一般服務費	22,682
40		專業服務費	



**科技部新竹科學工業園區管理局**  
**科學工業園區管理局作業基金**  
**勞務成本明細表**

單位: 台南園區

中華民國107年度

單位: 新臺幣千元

前年度決算數	上年度預算數	科 目 及 業 務 計 畫 項 目	本年度預算數
		南部科學工業園區台南園區	
		管理成本	
78,254	79,021	部門別: 05 景觀維護	81,817
77,779	77,165	服務費用	79,961
	10	郵電費	10
520	960	修理保養及保固費	960
77,149	76,075	一般服務費	78,871
109	120	專業服務費	120
475	1,856	材料及用品費	1,856
85	200	使用材料費	200
390	1,656	用品消耗	1,656
1		稅捐與規費 (強制費)	
1		規 費	

**科技部新竹科學工業園區管理局**  
**科學工業園區管理局作業基金**  
**勞務成本明細表**

中華民國107年度

單位:新臺幣千元

前年度決算數	上年度預算數	科 目 及 業 務 計 畫 項 目	本年度預算數
		南部科學工業園區台南園區	
		管理成本	
158,135	249,404	部門別：06 公共設施維護	250,143
126,292	135,183	服務費用	148,626
42,557	48,116	水電費	48,166
579	577	郵電費	1,857
13		旅運費	15
6,491	5,097	修理保養及保固費	7,097
4,535	5,553	保險費	5,553
65,539	65,840	一般服務費	77,618
6,579	10,000	專業服務費	8,320
1,304	1,411	材料及用品費	1,411
1,065	1,080	使用材料費	1,080
239	331	用品消耗	331
22,251	28,010	租金與利息	28,010
11	10	地租及水租	10
22,240	28,000	交通及運輸設備租金	28,000
71		稅捐與規費（強制費）	
71		規 費	
8,217	84,800	會費、捐助、補助、分攤、救助（濟）	72,096
		與交流活動費	
8,217	65,800	捐助、補助與獎助	53,096
	19,000	分擔	19,000

**科技部新竹科學工業園區管理局**  
**科學工業園區管理局作業基金**  
**勞務成本明細表**

中華民國107年度

單位:新臺幣千元

前年度決算數	上年度預算數	科目及業務計畫項目	本年度預算數
		南部科學工業園區台南園區	
		管理成本	
1,272	630	部門別:14 公共設施	669
1,272	630	短絀、賠償與保險給付	669
1,272	630	各項短絀	669

**科技部新竹科學工業園區管理局**  
**科學工業園區管理局作業基金**  
**勞務成本明細表**

中華民國107年度

單位:新臺幣千元

前年度決算數	上年度預算數	科 目 及 業 務 計 畫 項 目	本年度預算數
		南部科學工業園區台南園區	
		管理成本	
55,952	65,880	部門別：15 環境保護	70,080
55,951	65,880	服務費用	70,080
8	60	旅運費	60
55,943	65,820	專業服務費	70,020
2		材料及用品費	
2		用品消耗	

**科技部新竹科學工業園區管理局**  
**科學工業園區管理局作業基金**  
**勞務成本說明**  
中華民國107年度

南部科學工業園區台南園區

510102 服務成本

07 污水處理業務-656,356千元

污水處理作業預計本年度處理污水量43,252,500立方公尺，相關成本編列656,356千元，每單位處理成本約15.17元。

510102-2000 服務費用-423,320千元

510102-2100 水電費-68,914千元

污水處理設施、辦公室電費67,328千元及水費1,586千元，合計編列68,914千元。

510102-2200 郵電費-183千元

辦公用郵電費33千元及業務聯絡用電話費150千元，合計編列183千元。

510102-2400 印刷裝訂與廣告費-52千元

辦公用表報印刷費，編列52千元。

510102-2500 修理保養及保固費-3,330千元

1. 辦公房舍維護依實際需要，編列148千元。

2. 電腦(含錄像攝影機、DV等)、印表機、傳真機及相關資訊設備維護或升級費用，編列182千元。

3. 污水處理廠內相關設備管線修繕處理費，編列3,000千元。

510102-2600 保險費-6,011千元

污水處理廠房、機電設備等保險費，編列6,011千元。

510102-2800 專業服務費-344,730千元

1. 審查委員審查及出席費，編列45千元。

2. 環境檢驗費，編列200千元。

3. 環保許可變更申請費用(依環保法規辦理許可申請)，編列450千元。

4. 高低壓電器檢測及維修費，編列600千元。

5. 消防年度檢修申報及改善費，編列450千元。

6. 參加專業講習及污染防治訓練費，編列100千元。

7. 污水處理系統操作維護工作(含操作服務183,477千元、污泥清理費156,408千元、污水廠一期工程設備及管線、機械設備汰換更新，及園區污水下水道系統修繕等3,000千元)，編列342,885千元。(預計進用勞務承攬人力64人，編列65,600千元)

510102-2900 公共關係費-100千元

污水處理業務協調費，編列100千元。

510102-3000 材料及用品費-556千元

510102-3100 使用材料費-456千元

機電設備零件更新，編列456千元。

510102-3200 用品消耗-100千元

1. 污水業務巡檢、查核工作所需之識別及安全服裝(鞋)，編列50千元。

2. 配合政府環保教育、提供來賓參訪之相關宣導品，編列50千元。

510102-5000 折舊、折耗及攤銷-221,820千元

依據截至107年度12月底預計之固定資產價值為基礎計提各項折舊費用，編列221,820千元，詳資產折舊明細表。

510102-5100 不動產、廠房及設備折舊-221,820千元

510102-6000 稅捐與規費(強制費)-10,640千元

510102-6400 房屋稅-66千元

建物房屋稅，編列66千元。

科技部新竹科學工業園區管理局  
科學工業園區管理局作業基金  
**勞務成本說明**  
中華民國107年度

510102-6800 規 費-10,574千元

污水下水道水污染防治費，編列10,574千元。

510102-7000 會費、捐助、補助、分攤、救助（濟）與交流活動費-20千元

510102-7100 會費-20千元

參加業務相關團體、組織會費，編列20千元。

**科技部新竹科學工業園區管理局**  
**科學工業園區管理局作業基金**  
**勞務成本說明**  
中華民國107年度

南部科學工業園區台南園區

510102 服務成本

08 廢棄物處理業務-138,649千元

廢棄物處理作業預計本年度處理量29,200公噸，相關成本編列138,649千元，每單位處理成本4,748.25元。

510102-2000 服務費用-104,535千元

510102-2100 水電費-15,219千元

資源再生中心及廢棄物暫存設施電費14,107千元及水費1,112千元，合計編列15,219千元。

510102-2200 郵電費-15千元

辦公用郵電費10千元及業務聯絡用電話費5千元，合計編列15千元。

510102-2400 印刷裝訂與廣告費-87千元

辦公用表報、文宣品及收費繳款書等印刷費，編列87千元。

510102-2500 修理保養及保固費-700千元

1. 辦公房舍維護依實際需要，編列200千元。
2. 電腦資訊、數位影音設備維護費，編列100千元。
3. 相關處理設施、設備、清運車輛等維修保養費，編列400千元。

510102-2600 保險費-860千元

1. 資源再生中心廠房保險費，編列146千元。
2. 機電設備保險費，編列640千元。
3. 交通及運輸設備保險費，編列74千元。

510102-2800 專業服務費-87,654千元

1. 污染防治訓練費，編列100千元。
2. 資源再生中心操作維護工作(含操作服務80,000千元、廢棄物再利用費用2,078千元、廢棄物採樣分析費用205千元及固廢轉運費5,271千元)，編列87,554千元。(預計進用勞務承攬人力45人，編列34,897千元)

510102-3000 材料及用品費-1,740千元

510102-3100 使用材料費-1,500千元

車輛耗油1,000千元，相關設備零件更新500千元，合計編列1,500千元。

510102-3200 用品消耗-240千元

1. 檢驗室用玻璃瓶、杯、滴管等，編列50千元。
2. 專用垃圾袋製作費，編列100千元。
3. 配合政府環保教育，提供學生民眾參訪之宣導品，編列90千元。

510102-4000 租金與利息-330千元

510102-4300 機器租金-330千元

租用廢棄物前處理破碎機及清運機具，編列330千元。

510102-5000 折舊、折耗及攤銷-30,674千元

依據截至107年度12月底預計之固定資產價值為基礎計提各項折舊費用，編列30,674千元，詳資產折舊明細表。

510102-5100 不動產、廠房及設備折舊-30,674千元

510102-6000 稅捐與規費(強制費)-1,270千元

510102-6400 房屋稅-570千元

建物房屋稅，編列570千元。

510102-6500 消費與行為稅-100千元

公務車輛使用牌照稅，編列100千元。

科技部新竹科學工業園區管理局  
科學工業園區管理局作業基金  
**勞務成本說明**  
中華民國107年度

510102-6800 規 費-600千元

1. 定檢費用、空氣污染防治費及土壤污染整治費，編列430千元。

2. 公務車輛汽車燃料使用費，編列170千元。

510102-7000 會費、捐助、補助、分攤、救助（濟）與交流活動費-100千元

510102-7100 會費-100千元

參加業務相關團體、組織會費100千元。



**科技部新竹科學工業園區管理局**  
**科學工業園區管理局作業基金**  
**勞務成本說明**  
中華民國107年度

南部科學工業園區台南園區

510102 服務成本

16 休閒服務業務-57,489千元

510102-2000 服務費用-6,985千元

510102-2100 水電費-1,870千元

1. 社區中心電費1,730千元及健生館公設電費90千元，合計編列1,820千元。
2. 社區中心水費，編列50千元。

510102-2300 旅運費-17千元

評審委員交通費，編列17千元。

510102-2500 修理保養及保固費-1,100千元

1. 社區中心房屋維修保養費，編列400千元。
2. 公共設施修護費，編列300千元。
3. 社區中心機電修護保養費，編列400千元。

510102-2600 保險費-320千元

社區中心建物保險費312千元，責任保險費8千元，合計編列320千元。

510102-2700 一般服務費-3,534千元

1. 社區中心委外管理作業，編列3,000千元。(預計進用勞務承攬人力5人，編列2,139千元)
2. 景觀植栽養護與環境清潔工作，編列534千元。(預計進用勞務承攬人力1人，編列233千元)

510102-2800 專業服務費-144千元

1. 社區中心及健身館法律諮詢費用，編列40千元。
2. 評審委員出席費，編列34千元。
3. 電梯安檢費，編列70千元。

510102-3000 材料及用品費-110千元

510102-3200 用品消耗-110千元

1. 管理費業務、社區中心文案紙張印製等用品，編列40千元。
2. 社區中心雜項支出及四大商圈活動宣傳費用，編列70千元。

510102-5000 折舊、折耗及攤銷-49,378千元

依據截至107年度12月底預計之固定資產價值為基礎計提各項折舊費用，編列49,378千元，詳資產折舊明細表。

510102-5100 不動產、廠房及設備折舊-49,378千元

510102-6000 稅捐與規費（強制費）-1,016千元

510102-6400 房屋稅-1,016千元

社區中心房屋稅776千元及健生館房屋稅240千元，合計編列1,016千元。

**科技部新竹科學工業園區管理局**  
**科學工業園區管理局作業基金**  
**勞務成本說明**  
中華民國107年度

南部科學工業園區台南園區

510110 管理成本

02 警察勤務-159,394千元

510110-1000 用人費用-88,614千元

510110-1100 正式員額薪資-46,340千元

按預算員額56名，編列46,340千元。

510110-1300 超時工作報酬-10,191千元

依警察機關外勤員警超勤加班費核發要點編列加班費8,064千元、不休假加班費1,897千元及值班費230千元，合計編列10,191千元。

510110-1500 獎金-11,544千元

依正式人員薪資總額2.5個月標準編列考績獎金6,422千元、年終獎金5,122千元，合計編列11,544千元。

510110-1600 退休及卹償金-12,656千元

1. 依公務人員退休法規定，編列退休金12,426千元。

2. 因公死亡人員遺族撫卹金198千元、因公死亡人員遺族三節慰問金12千元及領卹遺族年終慰問金20千元，合計編列230千元。

510110-1800 福利費-7,883千元

1. 機關負擔之人員公健保費4,537千元及二代健保補充保費231千元，合計編列4,768千元。

2. 40歲以上健檢費，編列133千元。

3. 休假補助費902千元、生育補助146千元、結婚補助162千元、喪葬補助546千元、子女教育補助1,226千元，合計編列2,982千元。

510110-2000 服務費用-9,607千元

510110-2100 水電費-3,552千元

辦公隊舍電費2,160千元、路口監視器及電子看板電費1,200千元、水費96千元及瓦斯費96千元，合計編列3,552千元。

510110-2200 郵電費-713千元

郵電費300千元、一般電話費360千元、警用線路費17千元及園區電子看板通信費36千元，合計編列713千元。

510110-2300 旅運費-85千元

旅運費52千元、公務車輛通行費及停車費33千元，合計編列85千元。

510110-2400 印刷裝訂與廣告費-170千元

1. 警政業務印刷費，編列70千元。

2. 預防犯罪保防宣導品，編列100千元。

510110-2500 修理保養及保固費-2,068千元

1. 警察隊舍維修費，編列66千元。

2. 偵防器材與警械維護費(錄放影機、照相機、錄相機、夜視望遠鏡、人犯監視系統、指紋箱等)，編列40千元。

3. 電腦、傳真機等儀器設備維護費，編列40千元。

4. 無線電通訊器材維修費，編列40千元。

5. 車輛維護費(機車1,663元/輛\*53輛，汽車33,252元/輛\*6輛，24,939元/輛\*3輛=274千元)，編列362千元

6. 辦公器具維護費，編列60千元。

7. 酒精測試器維護費，編列40千元。

8. 警察大樓冷氣保養費400千元、電氣設備維護費120千元、電梯保養維修費100千元、靶場保養費維修費200千元及測速照相機保養費150千元，合計編列970千元。

**科技部新竹科學工業園區管理局**  
**科學工業園區管理局作業基金**  
**勞務成本說明**  
中華民國107年度

9. 園區路口監視系統及電子看板保養維修費，編列450千元。

**510110-2600 保險費-199千元**

1. 警察大樓意外公共危險保險費，編列12千元。
2. 車輛保險費(機車強制險1,432元/年輛\*53輛，汽車險12,320元/年輛\*9輛=111千元)，編列187千元。

**510110-2700 一般服務費-2,320千元**

1. 清潔工作、炊事與打蠟外包費(含清潔外包1,008千元，炊事外包600千元，打臘240千元)，編列1,848千元。(預計進用勞務承攬人力6人，編列1,993千元)
2. 委外人力費用，編列60千元。
3. 文康活動費(2千元/人\*56人)，編列112千元。

**510110-2800 專業服務費-422千元**

1. 警察人員依法執行職務涉訟因公訴訟費，編列150千元。
2. 保防工作費，每月1千元，編列12千元。
3. 常訓工作費(含常訓助教鐘點費)，每月5千元，編列60千元。
4. 警察大樓電氣設備申報及技術員執照費，編列100千元。
5. 警察大樓年度消防檢修申報及改善費用，編列100千元。

**510110-2900 公共關係費-78千元**

機動警力支援(動員區外警力所需各項費用)，編列78千元。

**510110-3000 材料及用品費-3,281千元**

**510110-3100 使用材料費-1,233千元**

1. 機車53輛使用總油量(25元/公升\*38公升\*53輛\*12月)，編列604千元。
2. 汽車9輛使用總油量(25元/公升\*233公升\*9輛\*12月)，編列629千元。

**510110-3200 用品消耗-2,048千元**

1. 辦公用品，編列427千元。
2. 刑事器材，編列292千元。
3. 編制員警56人，每人每年服裝費22.5千元，編列1,260千元。
4. 員警參加年度基層佐警季學科講習訓練誤餐費(80元/人\*56人\*2季)，編列9千元。
5. 有關教育訓練、安全維護、交通疏導、座談聯誼、特種勤務、聚眾抗爭、春安工作及勤務相關餐費，編列60千元。

**510110-4000 租金與利息-39,461千元**

**510110-4300 機器租金-39,408千元**

1. 租用NEC電腦終端機1台(3千元/月\*1台\*12月)，編列36千元。
2. 租用電腦預計50部(46千元/月\*12月)，編列552千元。
3. 台南及高雄園區路口監視系統租金(2,305千元/月\*12月)，編列27,660千元。
4. 台南及高雄園區路口電子看板租金(900千元/月\*12月)，編列10,800千元。
5. 租用影印機2台(15千元/月\*2台\*12)，編列360千元。

**510110-4500 什項設備租金-53千元**

1. 租用電信局線路費(3.2千元/月\*1線\*12月)，編列38千元。
2. 租用有線電視線路費，編列15千元。

**510110-5000 折舊、折耗及攤銷-4,335千元**

依據截至107年度12月底預計之固定資產價值為基礎計提各項折舊費用，編列4,335千元，詳資產折舊明細表。

**510110-5100 不動產、廠房及設備折舊-4,335千元**

**510110-6000 稅捐與規費(強制費)-30千元**

**510110-6800 規費-30千元**

燃料稅及車輛定檢費，編列30千元。

**科技部新竹科學工業園區管理局**  
**科學工業園區管理局作業基金**  
**勞務成本說明**  
中華民國107年度

510110-7000 會費、捐助、補助、分攤、救助（濟）與交流活動費-13,982千元

510110-7300 分擔-13,782千元

分攤保二總、大隊部員警所需經費，編列13,782千元(依據行政院92.7.1院授主孝二字第0920004312號函辦理)。

510110-7400 補貼（償）、獎勵、慰問與救助（濟）-200千元

警察刑事案件、秘密證人及辦案有功人員獎金，編列200千元(依「內政部警政署核發刑事類工作獎金細部支給要點暨一覽表」規定編列)。

510110-9000 其他-84千元

510110-9100 其他費用-84千元

1. 外事工作費(2千元/月\*12月)，編列24千元。

2. 警務工作費(含刑事辦事費，5千元/月\*12月)，編列60千元。

**科技部新竹科學工業園區管理局**  
**科學工業園區管理局作業基金**  
**勞務成本說明**  
中華民國107年度

南部科學工業園區台南園區

510110 管理成本

03 消防業務-10,747千元

510110-2000 服務費用-7,227千元

510110-2100 水電費-1,032千元

消防隊舍電費900千元、水費96千元及瓦斯費36千元，合計編列1,032千元。

510110-2500 修理保養及保固費-488千元

1. 消防隊舍維修費，編列161千元。
2. 電器、電腦、印表機、無線電等設備維護費，編列70千元。
3. 空調冷氣、電梯保養、電氣設備保養維修費，編列200千元。
4. 特殊救災儀器設備維護保養費，編列36千元。
5. 辦公器具維護費，編列21千元。

510110-2600 保險費-460千元

消防隊舍建物保險費，編列460千元。

510110-2700 一般服務費-2,997千元

1. 委託專業機構辦理緊急通報專線、獲報現場查勘、緊急應變決策支援系統、化學品登錄系統操作及緊急應變實務訓練、先期緊急應變前進指揮所架設、衛星電話、緊急無線電通報系統及緊急應變器材等操作管理費，編列2,409千元。(預計進用勞務承攬人力2人，編列1,273千元)
2. 消防隊舍清潔工作及景觀維護外包費，編列588千元。(預計進用勞務承攬人力1人，編列235千元)

510110-2800 專業服務費-2,250千元

1. 辦理結合園區廠商聯防組織大型消防演習支出  
委由南科、善化、新市、安定消防隊辦理(250千元\*1場次)，編列250千元。  
委由路竹、岡山、永安消防隊辦理(200千元\*1場次)，編列200千元。
2. 園區消防實火訓練費(1場於高雄園區辦理/100千元\*4場)，編列400千元。
3. 地震預警防災系統維運相關費用(地震防災服務、主站設備保全與網路專線、伺服器維護等)，編列1,400千元。

510110-3000 材料及用品費-100千元

510110-3200 用品消耗-100千元

訓練及救災用乾粉、泡沫、消耗性消防器材補充、園區防災演練防護具等，編列100千元。

510110-4000 租金與利息-98千元

510110-4300 機器租金-90千元

租用影印機、傳真機費用，編列90千元。

510110-4500 什項設備租金-8千元

租用有線電視線路費，編列8千元。

510110-5000 折舊、折耗及攤銷-3,322千元

依據截至107年度12月底預計之固定資產價值為基礎計提各項折舊費用，編列3,322千元，詳資產折舊明細表。

510110-5100 不動產、廠房及設備折舊-3,322千元

科技部新竹科學工業園區管理局  
科學工業園區管理局作業基金  
**勞務成本說明**  
中華民國107年度

南部科學工業園區台南園區

510110 管理成本

04 環境清潔-22,682千元

510110-2000 服務費用-22,682千元

510110-2700 一般服務費-22,682千元

1. 大洲排水、安順寮、座駕、大社看西排水、西善二中排及滯洪池等清淤工程費用，編列4,849千元。
2. 園區道路、邊溝清潔及垃圾清運處理費，編列17,833千元。(預計進用勞務承攬人力39人，編列15,241千元)

科技部新竹科學工業園區管理局  
科學工業園區管理局作業基金  
**勞務成本說明**  
中華民國107年度

南部科學工業園區台南園區

510110 管理成本

05 景觀維護-81,817千元

510110-2000 服務費用-79,961千元

510110-2200 郵電費-10千元

公共設施維修專線及公務用行動電話費，編列10千元。

510110-2500 修理保養及保固費-960千元

景觀設施修護費，編列960千元。

510110-2700 一般服務費-78,871千元

1. 道路、公園及宿舍廠房區域、公園景觀植栽養護及環境清潔費，編列78,471千元。  
(預計進用勞務承攬人力111人，編列40,032千元)

2. 生態保護區管理作業費，編列400千元。(預計進用勞務承攬人力1人，編列260千元)

510110-2800 專業服務費-120千元

法律諮詢顧問費，編列120千元。

510110-3000 材料及用品費-1,856千元

510110-3100 使用材料費-200千元

環境維護材料費，編列200千元。

510110-3200 用品消耗-1,656千元

環境維護用品消耗費，編列1,656千元。

**科技部新竹科學工業園區管理局**  
**科學工業園區管理局作業基金**  
**勞務成本說明**  
中華民國107年度

南部科學工業園區台南園區

510110 管理成本

06 公共設施維護-250,143千元

510110-2000 服務費用-148,626千元

510110-2100 水電費-48,166千元

1. 路燈、公共場地及宿舍廠房等景觀設施電費7,036千元及水費725千元。
2. 交通號誌電費，編列400千元。
3. 立體停車場公共設施電費400千元及水費5千元。
4. 防洪抽水站等公共設施電費689千元及水費22千元。
5. 工業水塔、民生水塔等公共設施，電費35,000千元及水費80千元。
6. 分攤自來水總表與分表差額費用，編列3,809千元。

510110-2200 郵電費-1,857千元

1. 公共設施維護業務電話費，編列47千元。
2. 公共設施維護業務數據通訊費，編列1,330千元。
3. 水塔、配水池數據通訊費編列480千元。

510110-2300 旅運費-15千元

園區無線網路建置計畫專家學者交通費，編列15千元。

510110-2500 修理保養及保固費-7,097千元

1. 道路修繕費，編列500千元。
2. 防洪抽水站及監控設施修繕費，編列1,097千元。
3. 自來水設施及管線修繕費，編列2,000千元。
4. 交通設施修繕費，編列1,000千元。
5. 公共設施修繕費，編列500千元。
6. 公共藝術品保養及修繕費，編列2,000千元。

510110-2600 保險費-5,553千元

1. 行政服務區地下停車場及霞客湖展示室保險費，編列2,040千元。
2. 第一座立體停車場保險費，編列360千元。
3. 公有建物(水塔、配水池、防洪抽水站)保險費，編列3,140千元。
4. 新港社地方文化館保險費，編列13千元。

510110-2700 一般服務費-77,618千元

1. 新港堂電梯保養費，編列29千元。
2. 園區管理及公有建築物委外維護履約督導費，編列3,862千元。(預計進用勞務承攬人力6人，編列2,689千元)
3. 員工公共藝術參與及推廣教育費，編列1,900千元。
4. 公共設施及水電交通委外督導維護費，編列11,772千元。(預計進用勞務承攬人力12人，編列9,675千元)
5. 路燈及管線操作維護費，編列8,079千元。(預計進用勞務承攬人力11人，編列4,852千元)
6. 道路及道路附屬設施(步道、自行車道、路緣石等設施)維護費，編列14,920千元。(預計進用勞務承攬人力5人，編列3,634千元)
7. 高鐵減振基礎及附屬設施維護費，編列2,826千元。(預計進用勞務承攬人力2人，編列956千元)
8. 寬頻管道維護費，編列441千元。
9. 防洪抽水站及監控設施操作維護費，編列6,994千元。(預計進用勞務承攬人力8人，編列3,566千元)
10. 自來水、配水池及管線操作及巡檢，編列8,331千元。(預計進用勞務承攬人力10人，編列4,658千元)



**科技部新竹科學工業園區管理局**  
**科學工業園區管理局作業基金**  
**勞務成本說明**  
中華民國107年度

11. 自來水、配水池及管線維護修繕，編列4,029千元。

12. 交通設施操作維護費及交通專業諮詢服務費，編列7,708千元。(預計進用勞務承攬人力10人，編列2,458千元)

13. 立體停車場電梯保養費，編列88千元。

14. 新港堂維護費，編列1,176千元。

15. 智慧園區無線網路建置計畫，編列5,463千元。

**510110-2800 專業服務費-8,320千元**

1. 高鐵減振工程相關訴訟法律服務費，編列5,000千元。

2. 園區無線網路建置計畫專家學者出席費，編列10千元。

3. 園區再生水先期規劃費，編列3,310千元。

**510110-3000 材料及用品費-1,411千元**

**510110-3100 使用材料費-1,080千元**

公共設施維護業務零件材料費，編列1,080千元。

**510110-3200 用品消耗-331千元**

公共設施維護業務用品消耗費，編列331千元。

**510110-4000 租金與利息-28,010千元**

**510110-4100 地租及水租-10千元**

租用高速鐵路工程局台南園區寬頻管道，編列10千元。

**510110-4400 交通及運輸設備租金-28,000千元**

南科園區巡迴交通車委辦費，編列28,000千元。(預計進用勞務承攬人力16人，編列7,868千元)

**510110-7000 會費、捐助、補助、分攤、救助(濟)與交流活動費-72,096千元**

**510110-7200 捐助、補助與獎助-53,096千元**

1. 補助台南市政府辦理園區周邊交通及道路、環境、警政、消防、環保、教育、文化水準、醫療及保健等設施、裝備等，編列39,000千元。

2. 補助自來水公司辦理台19甲線輸水幹管工程，編列14,096千元(台19甲專管補助)。(行政院民國100年7月21日院臺科字第1000038613號函核定)

**510110-7300 分擔-19,000千元**

枯旱時期調用農水加強灌溉管理成本，編列19,000千元。

科技部新竹科學工業園區管理局  
科學工業園區管理局作業基金  
**勞務成本說明**  
中華民國107年度

南部科學工業園區台南園區

510110 管理成本

14 公共設施-669千元

510110-8000 短絀、賠償與保險給付-669千元

510110-8100 各項短絀-669千元

提列安揚、傑聖管理費備抵呆帳669千元。

**科技部新竹科學工業園區管理局**  
**科學工業園區管理局作業基金**  
**勞務成本說明**  
中華民國107年度

南部科學工業園區台南園區

510110 管理成本

15 環境保護-70,080千元

510110-2000 服務費用-70,080千元

510110-2300 旅運費-60千元

專家學者交通費，編列60千元。

510110-2800 專業服務費-70,020千元

1. 專家顧問之出席費、審查費及諮詢費，編列160千元。

2. 台南園區溫室氣體管理計畫，編列1,500千元。(預計進用勞務承攬人力2人，編列800千元)

3. 台南園區周圍環境品質監測計畫，編列8,000千元。(預計進用勞務承攬人力4人，編列1,266千元)

4. 南科社會責任及環保績效展現計畫，編列1,900千元。(預計進用勞務承攬人力4人，編列900千元)

5. 永續園區環境教育場址推廣計畫，編列2,500千元。(預計進用勞務承攬人力3人，編列1,500千元)

6. 台南園區地下水質井網維護與監測計畫，編列5,850千元。(預計進用勞務承攬人力4人，編列1,067千元)

7. 智慧園區環境監測與品質管理計畫，編列1,000千元。(預計進用勞務承攬人力2人，編列450千元)

8. 特殊性工業區空氣品質監測站維護計畫，編列31,000元。(預計進用勞務承攬人力5人，編列2,017千元)

9. 台南園區一、二期基地施工期間環境監測計畫，編列10,000千元。(預計進用勞務承攬人力4人，編列1,500千元)

10. 台南園區環境微振監測系統佈設計畫，編列910千元。(預計進用勞務承攬人力3人，編列588千元)

11. 台南園區環境品質管理計畫，編列2,500千元。(預計進用勞務承攬人力4人，編列2,000千元)

12. 園區遺址監管保護費，編列4,000千元。

13. 園區人文藝術推廣，編列700千元。

**科技部新竹科學工業園區管理局**  
**科學工業園區管理局作業基金**  
**出租資產成本明細表**

中華民國107年度

單位:新臺幣千元

前年度決算數	上年度預算數	科目及業務計畫項目	本年度預算數
		南部科學工業園區台南園區	
1,377,514	1,407,965	出租資產成本	1,386,260
1,087,309	1,091,366	出租土地成本	1,082,068
1,087,309	1,091,366	部門別：10 出租資產	1,082,068
3,129	8,071	服務費用	8,071
	7	郵電費	7
	22	印刷裝訂與廣告費	22
2,190	4,262	一般服務費	4,262
939	3,780	專業服務費	3,780
4	24	材料及用品費	24
4	24	用品消耗	24
983,952	1,003,441	折舊、折耗及攤銷	1,002,715
983,952	1,003,441	不動產、廠房及設備折舊	1,002,715
98,855	71,258	稅捐與規費（強制費）	71,258
97,741	71,258	土地稅	71,258
1,114		規費	
1,368	8,572	短絀、賠償與保險給付	
1,368	8,572	各項短絀	

**科技部新竹科學工業園區管理局**  
**科學工業園區管理局作業基金**  
**出租資產成本明細表**

中華民國107年度

單位:新臺幣千元

前年度決算數	上年度預算數	科 目 及 業 務 計 畫 項 目	本年度預算數
		南部科學工業園區台南園區	
169,737	182,795	出租廠房成本	173,152
169,737	182,795	部門別：10  出租資產	173,152
41,027	39,248	服務費用	39,248
4,746	6,728	水電費	6,728
28	27	郵電費	27
1		旅運費	
16,352	4,469	修理保養及保固費	4,469
2,998	3,440	保險費	3,440
16,571	24,584	一般服務費	24,584
333		專業服務費	
1,819	4,000	材料及用品費	4,000
1,792	4,000	使用材料費	4,000
27		用品消耗	
117,895	124,870	折舊、折耗及攤銷	121,104
117,895	124,870	不動產、廠房及設備折舊	121,104
8,299	8,400	稅捐與規費（強制費）	8,800
8,297	8,400	房屋稅	8,800
2		規  費	
697	6,277	短絀、賠償與保險給付	
697	6,277	各項短絀	

**科技部新竹科學工業園區管理局**  
**科學工業園區管理局作業基金**  
**出租資產成本明細表**

中華民國107年度

單位:新臺幣千元

前年度決算數	上年度預算數	科 目 及 業 務 計 畫 項 目	本年度預算數
		南部科學工業園區台南園區	
120,468	133,804	出租住宅成本	131,040
120,468	133,804	部門別：10  出租資產	131,040
42,694	53,107	服務費用	53,107
4,893	19,308	水電費	19,308
36	28	郵電費	28
3,215	3,753	修理保養及保固費	3,753
1,129	2,313	保險費	2,313
33,416	27,705	一般服務費	27,705
6		專業服務費	
3,492	3,095	材料及用品費	3,095
2,311	2,000	使用材料費	2,000
1,181	1,095	用品消耗	1,095
68		租金與利息	
68		交通及運輸設備租金	
69,544	73,402	折舊、折耗及攤銷	70,638
69,544	73,402	不動產、廠房及設備折舊	70,638
4,667	4,200	稅捐與規費（強制費）	4,200
4,667	4,200	房屋稅	4,200
2		短絀、賠償與保險給付	
2		各項短絀	

**科技部新竹科學工業園區管理局**  
**科學工業園區管理局作業基金**  
**出租資產成本說明**  
中華民國107年度

南部科學工業園區台南園區

510402 出租土地成本

10 出租資產-1,082,068千元

土地租賃作業預計本年度出租面積4,750,000平方公尺，相關成本編列1,082,068千元，每單位租賃成本18.98元。

510402-2000 服務費用-8,071千元

510402-2200 郵電費-7千元

租賃業務用郵費2千元及電話費5千元，合計編列7千元。

510402-2400 印刷裝訂與廣告費-22千元

租賃合約等印刷及裝訂費，編列22千元。

510402-2700 一般服務費-4,262千元

土地巡查、協辦等租賃委外作業費，編列4,262千元。(預計進用勞務承攬人力9人，編列2,967千元)

510402-2800 專業服務費-3,780千元

1. 委託律師法律服務費，編列1,000千元。

2. 都市計畫變更、土地使用規劃及環境規劃費，編列2,500千元

3. 土地測量費，編列280千元。

510402-3000 材料及用品費-24千元

510402-3200 用品消耗-24千元

租賃業務用文具紙張費，編列24千元。

510402-5000 折舊、折耗及攤銷-1,002,715千元

依據截至107年度12月底預計之固定資產價值為基礎計提各項折舊費用，編列1,002,715千元，詳資產折舊明細表。

510402-5100 不動產、廠房及設備折舊-1,002,715千元

510402-6000 稅捐與規費(強制費)-71,258千元

510402-6200 土地稅-71,258千元

地價稅依預估出租土地面積公告地價總額\*基本稅率(1%)，編列71,258千元。

**科技部新竹科學工業園區管理局**  
**科學工業園區管理局作業基金**  
**出租資產成本說明**  
中華民國107年度

南部科學工業園區台南園區

510403 出租廠房成本

10 出租資產-173,152千元

廠房租賃作業預計本年度出租面146,211平方公尺，相關成本編列173,152千元，每單位租賃成本98.69元。

510403-2000 服務費用-39,248千元

510403-2100 水電費-6,728千元

廠房公共設施公用電費6,690千元及水費38千元，合計編列6,728千元。

510403-2200 郵電費-27千元

廠房管理室電話費，編列27千元。

510403-2500 修理保養及保固費-4,469千元

廠房設備修繕維護費用，編列4,469千元。

510403-2600 保險費-3,440千元

出租廠房建物保險費，編列3,440千元。

510403-2700 一般服務費-24,584千元

1. 標準廠房設施維護及植栽整理費，編列3,906千元。(預計進用勞務承攬人力8人，編列2,719千元)

2. 標準廠房電梯保養費，編列2,835千元。

3. 標準廠房高低壓電力設備檢測費，編列126千元。

4. 標準廠房消防保養及年度檢修申報費，編列210千元。

5. 標準廠房清潔、保全、協辦等委外費，編列17,126千元。(預計進用勞務承攬人力38人，編列11,923千元)

6. 標準廠房環境消毒費用，編列381千元。

510403-3000 材料及用品費-4,000千元

510403-3100 使用材料費-4,000千元

廠房油漆、水電、消防等之材料費用，編列4,000千元。

510403-5000 折舊、折耗及攤銷-121,104千元

依據截至107年度12月底預計固定資產價值為基礎計提各項折舊費用，編列121,104千元，詳資產折舊明細表。

510403-5100 不動產、廠房及設備折舊-121,104千元

510403-6000 稅捐與規費(強制費)-8,800千元

510403-6400 房屋稅-8,800千元

廠房房屋稅，編列8,800千元。



**科技部新竹科學工業園區管理局**  
**科學工業園區管理局作業基金**  
**出租資產成本說明**  
中華民國107年度

南部科學工業園區台南園區

510405 出租住宅成本

10 出租資產-131,040千元

住宅租賃作業預計本年度出租面積139,754平方公尺，相關成本編列131,040千元，每單位租賃成本78.14元。

510405-2000 服務費用-53,107千元

510405-2100 水電費-19,308千元

住宅宿舍電費9,959千元、水費1,648千元及瓦斯費7,701千元，合計編列19,308千元。

510405-2200 郵電費-28千元

宿舍管理室電話費，編列28千元。

510405-2500 修理保養及保固費-3,753千元

住宅修繕費，編列3,753千元。

510405-2600 保險費-2,313千元

出租住宅建物保險費，編列2,313千元。

510405-2700 一般服務費-27,705千元

1. 宿舍清潔、保全、協辦等委外費用，編列12,368千元。(預計進用勞務承攬人力28人，編列8,611千元)

2. 宿舍環境消毒費用，編列175千元。

3. 第四台有線電視，編列4,650千元。

4. 網路無線寬頻，編列3,393千元。

5. 宿舍設施維護及植栽整理費，編列4,053千元。(預計進用勞務承攬人力9人，編列2,822千元)

6. 宿舍電梯保養費用，編列2,334千元。

7. 宿舍飲水機保養費用，編列436千元。

8. 宿舍高低壓電力設備檢測費，編列54千元。

9. 宿舍消防保養及年度檢修申報費用，編列242千元。

510405-3000 材料及用品費-3,095千元

510405-3100 使用材料費-2,000千元

更換節能燈具及電表，編列2,000千元。

510405-3200 用品消耗-1,095千元

1. 宿舍報章雜誌，編列600千元。

2. 宿舍康樂用品、電視、電冰箱及寢具等設備，編列495千元。

510405-5000 折舊、折耗及攤銷-70,638千元

依據截至107年度12月底預計之固定資產價值為基礎計提各項折舊費用，編列70,638千元，詳資產折舊明細表。

510405-5100 不動產、廠房及設備折舊-70,638千元

510405-6000 稅捐與規費(強制費)-4,200千元

510405-6400 房屋稅-4,200千元

住宅房屋稅，編列4,200千元。

**科技部新竹科學工業園區管理局**  
**科學工業園區管理局作業基金**  
**勞務成本明細表**

單位：高雄園區

中華民國107年度

單位：新臺幣千元

前年度決算數	上年度預算數	科 目 及 業 務 計 畫 項 目	本年度預算數
		南部科學工業園區高雄園區	
248,146	295,494	勞務成本	305,499
103,744	122,981	服務成本	129,894
103,744	122,981	部門別：07 污水處理業務	129,894
36,487	65,205	服務費用	65,466
5,724	9,155	水電費	11,789
41	130	郵電費	130
	26	印刷裝訂與廣告費	26
	6,556	修理保養及保固費	2,056
811	1,000	保險費	1,000
14		一般服務費	
29,797	48,238	專業服務費	50,365
100	100	公共關係費	100
	500	材料及用品費	500
	350	使用材料費	350
	150	用品消耗	150
66,928	56,373	折舊、折耗及攤銷	62,838
66,928	56,373	不動產、廠房及設備折舊	62,838
329	903	稅捐與規費（強制費）	1,090
	66	房屋稅	66
329	837	規 費	1,024

**科技部新竹科學工業園區管理局**  
**科學工業園區管理局作業基金**  
**勞務成本明細表**

單位：高雄園區

中華民國107年度

單位：新臺幣千元

前年度決算數	上年度預算數	科 目 及 業 務 計 畫 項 目	本年度預算數
		<b>南部科學工業園區高雄園區</b>	
144,402	172,513	管理成本	175,605
41,433	38,618	部門別：02 警察勤務	37,573
24,642	29,349	用人費用	28,290
14,503	15,612	正式員額薪資	15,600
2,836	3,380	超時工作報酬	3,380
3,568	4,038	獎金	4,003
1,630	3,865	退休及卹償金	2,841
2,104	2,454	福利費	2,466
3,379	4,666	服務費用	4,721
1,591	2,289	水電費	2,292
67	174	郵電費	126
11	36	旅運費	36
3	22	印刷裝訂與廣告費	22
326	655	修理保養及保固費	655
43	64	保險費	64
1,231	1,226	一般服務費	1,226
106	200	專業服務費	300
2		公共關係費	
599	971	材料及用品費	1,053
322	499	使用材料費	357
277	472	用品消耗	696
9,915	390	租金與利息	390
9,881	342	機器租金	342
34	48	什項設備租金	48
2,891	3,232	折舊、折耗及攤銷	3,109
2,891	3,232	不動產、廠房及設備折舊	3,109
8	10	稅捐與規費（強制費）	10
8	10	規 費	10

**科技部新竹科學工業園區管理局**  
**科學工業園區管理局作業基金**  
**勞務成本明細表**

中華民國107年度

單位:新臺幣千元

前年度決算數	上年度預算數	科 目 及 業 務 計 畫 項 目	本年度預算數
		南部科學工業園區高雄園區	
		管理成本	
15,710	13,983	部門別:04 環境清潔	14,155
15,710	13,983	服務費用	14,155
4		旅運費	
15,692	13,983	一般服務費	14,155
14		專業服務費	

**科技部新竹科學工業園區管理局**  
**科學工業園區管理局作業基金**  
**勞務成本明細表**

單位：高雄園區

中華民國107年度

單位：新臺幣千元

前年度決算數	上年度預算數	科 目 及 業 務 計 畫 項 目	本年度預算數
		南部科學工業園區高雄園區	
		管理成本	
30,158	35,526	部門別：05 景觀維護	37,564
29,826	35,116	服務費用	37,154
79	254	修理保養及保固費	254
29,746	34,862	一般服務費	36,900
201	410	材料及用品費	410
	50	使用材料費	50
201	360	用品消耗	360
132		租金與利息	
132		什項設備租金	

**科技部新竹科學工業園區管理局**  
**科學工業園區管理局作業基金**  
**勞務成本明細表**

中華民國107年度

單位:新臺幣千元

前年度決算數	上年度預算數	科 目 及 業 務 計 畫 項 目	本年度預算數
		南部科學工業園區高雄園區	
		管理成本	
47,771	74,666	部門別：06 公共設施維護	75,593
43,854	51,366	服務費用	52,293
9,444	15,409	水電費	15,409
83	295	郵電費	295
2		旅運費	
955	1,343	修理保養及保固費	1,843
1,149	1,380	保險費	1,380
32,161	32,939	一般服務費	33,366
60		專業服務費	
284	300	材料及用品費	300
235	150	使用材料費	150
49	150	用品消耗	150
	2,000	租金與利息	2,000
	2,000	交通及運輸設備租金	2,000
2		稅捐與規費（強制費）	
2		規 費	
3,632	21,000	會費、捐助、補助、分攤、救助（濟）	21,000
		與交流活動費	
3,632	21,000	捐助、補助與獎助	21,000

**科技部新竹科學工業園區管理局**  
**科學工業園區管理局作業基金**  
**勞務成本明細表**

中華民國107年度

單位:新臺幣千元

前年度決算數	上年度預算數	科 目 及 業 務 計 畫 項 目	本年度預算數
		南部科學工業園區高雄園區	
		管理成本	
9,329	9,720	部門別:15 環境保護	10,720
9,329	9,720	服務費用	10,720
	60	旅運費	60
42		修理保養及保固費	
20		一般服務費	
9,267	9,660	專業服務費	10,660

**科技部新竹科學工業園區管理局**  
**科學工業園區管理局作業基金**  
**勞務成本說明**  
中華民國107年度

**南部科學工業園區高雄園區**

**510102 服務成本**

**07 污水處理業務-129,894千元**

污水處理作業預計本年度處理污水量8,395,000立方公尺，相關成本編列129,894千元，每單位處理成本約15.47元。

**510102-2000 服務費用-65,466千元**

**510102-2100 水電費-11,789千元**

污水處理設施、辦公室及廢棄物暫存設施電費11,389千元及水費400千元，合計編列11,789千元。

**510102-2200 郵電費-130千元**

污水處理業務之辦公用郵電費30千元及業務聯絡用電話費100千元，合計編列130千元。

**510102-2400 印刷裝訂與廣告費-26千元**

辦公用表報及文宣印刷費，編列26千元。

**510102-2500 修理保養及保固費-2,056千元**

1. 污水處理業務：含辦公房舍維護費148千元、電腦設備維護費50千元、印表機及傳真機等維護費30千元及污水處理廠內相關設施及管線維護修繕費1,500千元，合計編列1,728千元。

2. 廢棄物處理業務：含辦公房舍維護費28千元、處理設施及管線等修理保養費用300千元，合計編列328千元。

**510102-2600 保險費-1,000千元**

污水處理廠房保險費920千元及機電設備保險費80千元，合計編列1,000千元。

**510102-2800 專業服務費-50,365千元**

污水處理系統操作維護工作(含操作服務40,213千元、污泥運送及處理費10,152千元)，編列50,365千元。(預計進用勞務承攬人力34人，編列24,220千元)

**510102-2900 公共關係費-100千元**

污水處理業務協調費，編列100千元。

**510102-3000 材料及用品費-500千元**

**510102-3100 使用材料費-350千元**

1. 緊急發電機等運轉用油，編列40千元。

2. 機械設備保養用潤滑油，編列60千元。

3. 機電設備零件更新，編列250千元。

**510102-3200 用品消耗-150千元**

1. 污水業務巡檢、查核工作所需之識別及安全服裝(鞋)，編列50千元。

2. 配合政府環保教育、提供參訪來賓參訪後之相關參訪宣導品，編列100千元。

**510102-5000 折舊、折耗及攤銷-62,838千元**

依據截至107年度12月底預計之固定資產備價值為基礎計提各項折舊費用，編列62,838千元，詳資產折舊明細表。

**510102-5100 不動產、廠房及設備折舊-62,838千元**

**510102-6000 稅捐與規費(強制費)-1,090千元**

**510102-6400 房屋稅-66千元**

建物房屋稅，編列66千元。

**510102-6800 規費-1,024千元**

污水下水道水污染防治費，編列1,024千元。



**科技部新竹科學工業園區管理局**  
**科學工業園區管理局作業基金**  
**勞務成本說明**  
中華民國107年度

南部科學工業園區高雄園區

510110 管理成本

02 警察勤務-37,573千元

510110-1000 用人費用-28,290千元

510110-1100 正式員額薪資-15,600千元

按預算員額19名，編列15,600千元。

510110-1300 超時工作報酬-3,380千元

依警察機關外勤員警超勤加班費核發要點編列加班費2,736千元、不休假加班費644千元，合計編列3,380千元。

510110-1500 獎金-4,003千元

依正式人員薪資總額2.5個月標準編列考績獎金2,201千元、年終獎金1,802千元，合計編列4,003千元。

510110-1600 退休及卹償金-2,841千元

依公務人員退休法規定，編列退休金2,841千元。

510110-1800 福利費-2,466千元

1. 機關負擔之人員公健保費1,540千元及二代健保補充保費80千元，合計編列1,620千元。

2. 40歲以上健檢費，編列42千元。

3. 休假補助費309千元、生育補助73千元、喪葬補助182千元、子女教育補助240千元，合計編列804千元。

510110-2000 服務費用-4,721千元

510110-2100 水電費-2,292千元

辦公隊舍電費1,560千元、路口監視器及電子看板電費600千元、水費72千元及瓦斯費60千元，合計編列2,292千元。

510110-2200 郵電費-126千元

郵電費12千元、一般電話費96千元及警用線路費18千元，共編列費用126千元。

510110-2300 旅運費-36千元

旅運費18千元、公務車輛通行費及停車費18千元，合計編列36千元。

510110-2400 印刷裝訂與廣告費-22千元

警政業務印刷費，編列22千元。

510110-2500 修理保養及保固費-655千元

1. 警察隊舍維修費，編列47千元。

2. 偵防器材與警械維護，編列10千元。

3. 電腦、傳真機等儀器設備維護，編列10千元。

4. 無線電通訊器材維修，編列10千元。

5. 車輛維護費(機車1,663元/輛\*19輛，汽車33,252元/輛\*2輛)，編列98千元。

6. 辦公器具維護費，編列20千元。

7. 酒精測試器維護費，編列10千元。

8. 警察大樓冷氣保養、電氣設備維護、電梯保養維修費，編列450千元。

510110-2600 保險費-64千元

1. 警察大樓意外公共危險保險費，編列12千元。

2. 車輛保險費(機車強制險1,432元/年輛\*19輛=27千元，汽車險(強制+第三責任+竊盜)12,320元/年輛\*2輛=25千元)，編列52千元。

510110-2700 一般服務費-1,226千元

1. 清潔工作、炊事與打臘外包費(含清潔外包672千元，炊事外包300千元，打臘216千元)編列1,188千元。(預計進用勞務承攬人力3人，編列1,011千元)

**科技部新竹科學工業園區管理局**  
**科學工業園區管理局作業基金**  
**勞務成本說明**  
中華民國107年度

2. 文康活動費(2千元/人\*19人)，編列38千元。

**510110-2800 專業服務費-300千元**

1. 警察人員依法執行職務涉訟因公訴訟費，編列100千元。
2. 警察大樓電氣設備申報及技術員執照費，編列100千元。
3. 警察大樓年度消防檢修申報及改善費用，編列100千元。

**510110-3000 材料及用品費-1,053千元**

**510110-3100 使用材料費-357千元**

1. 機車19輛使用總油量(25元/公升\*38公升\*19輛\*12月)，編列217千元。
2. 汽車2輛使用總油量(25元/公升\*233公升\*2輛\*12月)，編列140千元。

**510110-3200 用品消耗-696千元**

1. 辦公用品，編列145千元。
2. 刑事器材，編列100千元。
3. 編制員警19人，每人每年服裝費22.5千元，編列428千元。
4. 員警參加年度基層佐警季學科講習訓練誤餐費(80元/人\*19人\*2季)，編列3千元。
5. 有關教育訓練、安全維護、交通疏導、座談聯誼、特種勤務、群眾抗爭、春安工作及其他勤務相關誤餐費用，編列20千元。

**510110-4000 租金與利息-390千元**

**510110-4300 機器租金-342千元**

1. 租用電腦15部(13.5千元/月\*12月)，編列162千元。
2. 租用影印機1台(15千元/月\*1台)，編列180千元。

**510110-4500 什項設備租金-48千元**

1. 租用電信局線路費(3.2千元/月\*1線\*12月)，編列38千元。
2. 租用有線電視線路費，編列10千元。

**510110-5000 折舊、折耗及攤銷-3,109千元**

依據截至107年12月底預計之固定資產價值為基礎計提各項折舊費用，編列3,109千元，詳資產折舊明細表。

**510110-5100 不動產、廠房及設備折舊-3,109千元**

**510110-6000 稅捐與規費(強制費)-10千元**

**510110-6800 規費-10千元**

燃料稅及車輛定檢費，編列10千元。

科技部新竹科學工業園區管理局  
科學工業園區管理局作業基金  
**勞務成本說明**  
中華民國107年度

南部科學工業園區高雄園區

510110 管理成本

04 環境清潔-14,155千元

510110-2000 服務費用-14,155千元

510110-2700 一般服務費-14,155千元

1. 道路清潔費用，編列11,403千元。(預計進用勞務承攬人力22人，編列8,768千元)
2. 邊界溝(含道路側溝)清淤費用，編列2,752千元。

科技部新竹科學工業園區管理局  
科學工業園區管理局作業基金  
**勞務成本說明**  
中華民國107年度

南部科學工業園區高雄園區

510110 管理成本

05 景觀維護-37,564千元

510110-2000 服務費用-37,154千元

510110-2500 修理保養及保固費-254千元

植栽維護及修繕費，編列254千元。

510110-2700 一般服務費-36,900千元

1. 道路、宿舍廠房區域及公園景觀植栽養護及環境清潔維護費用，編列36,700千元。  
(預計進用勞務承攬人力53人，編列23,346千元)

2. 生態保護區管理作業費用，編列200千元。(預計進用勞務承攬人力1人，編列150千元)

510110-3000 材料及用品費-410千元

510110-3100 使用材料費-50千元

植栽使用材料費，編列50千元。

510110-3200 用品消耗-360千元

噴灌設備用品消耗費，編列360千元。

**科技部新竹科學工業園區管理局**  
**科學工業園區管理局作業基金**  
**勞務成本說明**  
中華民國107年度

南部科學工業園區高雄園區

510110 管理成本

06 公共設施維護-75,593千元

510110-2000 服務費用-52,293千元

510110-2100 水電費-15,409千元

1. 路燈、公有場地及宿舍廠房等景觀設施電費，編列5,261千元。
2. 交通號誌電費，編列120千元。
3. 工業水塔、配水池及民生水塔電費，編列7,360千元。
4. 滯A及滯B防汛閘門電費，編列40千元。
5. 分攤自來水總表與分表差額費用，編列2,120千元。
6. 公有場地及宿舍廠房等景觀設施水費，編列508千元。

510110-2200 郵電費-295千元

1. 公共設施維修專線費，編列5千元。
2. 防汛通訊費，編列40千元。
3. 防汛數據通訊費，編列80千元。
4. 水塔數據通訊費，編列170千元。

510110-2500 修理保養及保固費-1,843千元

1. 水塔修繕費用，編列251千元。
2. 道路修繕費用，編列296千元。
3. 交通設施修繕費，編列500千元。
4. 公共設施修繕費用，編列296千元。
5. 公共藝術品保養及修繕費用，編列500千元。

510110-2600 保險費-1,380千元

公有建物保險費，編列1,380千元。

510110-2700 一般服務費-33,366千元

1. 路燈及管線操作維護費用，編列6,126千元。(預計進用勞務承攬人力8人，編列4,520千元)
2. 維護AC道路及人行道清潔維護費用，編列10,875千元。(預計進用勞務承攬人力2人，編列816千元)
3. 公共設施及公有建築物委外督導維護費用，編列2,922千元。(預計進用勞務承攬人力4人，編列2,411千元)
4. 寬頻管道維護費，編列441千元。
5. 交通設施操作維護費及交通專業諮詢服務費，編列2,376千元。(預計進用勞務承攬人力1人，編列444千元)
6. 防洪抽水站及監控設施操作維護費，編列1,747千元。(預計進用勞務承攬人力2人，編列890千元)
7. 自來水、配水池及管線操作及巡檢，編列5,549千元。(預計進用勞務承攬人力8人，編列3,102千元)
8. 自來水、配水池及管線維護修繕，編列2,684千元。
9. 園區管理及公有建築物委外維護履約督導費用，編列646千元。(預計進用勞務承攬人力1人，編列440千元)

510110-3000 材料及用品費-300千元

510110-3100 使用材料費-150千元

環境維護材料費，編列150千元。

510110-3200 用品消耗-150千元

環境維護用品消耗費，編列150千元。

科技部新竹科學工業園區管理局  
科學工業園區管理局作業基金  
**勞務成本說明**  
中華民國107年度

510110-4000 租金與利息-2,000千元

510110-4400 交通及運輸設備租金-2,000千元

南科園區巡迴交通車委辦案，編列2,000千元。(預計進用勞務承攬人力1人，編列592千元)

510110-7000 會費、捐助、補助、分攤、救助(濟)與交流活動費-21,000千元

510110-7200 捐助、補助與獎助-21,000千元

補助高雄市政府辦理園區周邊交通及道路、環境、警政、消防、環保、教育、文化水準、醫療及保健等設施、裝備等，編列21,000千元。

科技部新竹科學工業園區管理局  
科學工業園區管理局作業基金  
**勞務成本說明**  
中華民國107年度

南部科學工業園區高雄園區

510110 管理成本

15 環境保護-10,720千元

510110-2000 服務費用-10,720千元

510110-2300 旅運費-60千元

專家學者交通費，編列60千元。

510110-2800 專業服務費-10,660千元

1. 專家顧問之出席費、審查費及諮詢費，編列160千元。

2. 高雄園區溫室氣體管理計畫，編列1,000千元。(預計進用勞務承攬人力1人，編列400千元)

3. 高雄園區地下水質井網維護與監測計畫，編列3,500千元。(預計進用勞務承攬人力2人，編列621千元)

4. 高雄園區施工期間環境監測計畫，編列5,000千元。(預計進用勞務承攬人力2人，編列750千元)

5. 高雄園區環境品質管理計畫，編列1,000千元。(預計進用勞務承攬人力2人，編列500千元)

**科技部新竹科學工業園區管理局**  
**科學工業園區管理局作業基金**  
**出租資產成本明細表**

中華民國107年度

單位:新臺幣千元

前年度決算數	上年度預算數	科 目 及 業 務 計 畫 項 目	本年度預算數
		南部科學工業園區高雄園區	
737,484	726,529	出租資產成本	754,512
607,608	589,223	出租土地成本	612,331
607,608	589,223	部門別：10  出租資產	612,331
3,336	3,798	服務費用	3,798
	2	郵電費	2
	4	印刷裝訂與廣告費	4
2,096	2,192	一般服務費	2,192
1,241	1,600	專業服務費	1,600
3	2	材料及用品費	2
3	2	用品消耗	2
585,300	568,504	折舊、折耗及攤銷	592,933
585,300	568,504	不動產、廠房及設備折舊	592,933
18,537	16,473	稅捐與規費（強制費）	15,598
18,522	16,188	土地稅	15,313
15	285	規  費	285
432	446	短絀、賠償與保險給付	
432	446	各項短絀	



**科技部新竹科學工業園區管理局**  
**科學工業園區管理局作業基金**  
**出租資產成本明細表**

中華民國107年度

單位:新臺幣千元

前年度決算數	上年度預算數	科 目 及 業 務 計 畫 項 目	本年度預算數
		南部科學工業園區高雄園區	
71,779	75,164	出租廠房成本	79,293
71,779	75,164	部門別：10  出租資產	79,293
16,030	20,981	服務費用	20,981
1,173	3,029	水電費	3,029
15	25	郵電費	25
1,594	1,896	修理保養及保固費	1,896
1,542	1,775	保險費	1,775
11,657	14,256	一般服務費	14,256
49		專業服務費	
486	1,200	材料及用品費	1,200
483	1,200	使用材料費	1,200
3		用品消耗	
51,883	49,933	折舊、折耗及攤銷	54,512
51,883	49,933	不動產、廠房及設備折舊	54,512
3,043	2,600	稅捐與規費（強制費）	2,600
3,042	2,600	房屋稅	2,600
2		規  費	
337	450	短絀、賠償與保險給付	
337	450	各項短絀	

**科技部新竹科學工業園區管理局**  
**科學工業園區管理局作業基金**  
**出租資產成本明細表**

中華民國107年度

單位:新臺幣千元

前年度決算數	上年度預算數	科 目 及 業 務 計 畫 項 目	本年度預算數
		南部科學工業園區高雄園區	
45,782	49,934	出租住宅成本	50,574
45,782	49,934	部門別：10  出租資產	50,574
16,459	21,095	服務費用	21,095
1,365	5,546	水電費	5,546
14	24	郵電費	24
3		旅運費	
1,245	2,522	修理保養及保固費	2,522
367	706	保險費	706
13,466	12,297	一般服務費	12,297
1,210	800	材料及用品費	1,200
608	600	使用材料費	600
602	200	用品消耗	600
26,806	26,417	折舊、折耗及攤銷	26,657
26,806	26,417	不動產、廠房及設備折舊	26,657
1,308	1,622	稅捐與規費（強制費）	1,622
1,308	1,622	房屋稅	1,622

**科技部新竹科學工業園區管理局**  
**科學工業園區管理局作業基金**  
**出租資產成本明細表**

中華民國107年度

單位:新臺幣千元

前年度決算數	上年度預算數	科 目 及 業 務 計 畫 項 目	本年度預算數
		南部科學工業園區高雄園區	
12,315	12,208	出租其他建築物成本	12,314
12,315	12,208	部門別：10 出租資產	12,314
12,211	12,208	折舊、折耗及攤銷	12,210
12,211	12,208	不動產、廠房及設備折舊	12,210
104		稅捐與規費（強制費）	104
104		房屋稅	104

**科技部新竹科學工業園區管理局**  
**科學工業園區管理局作業基金**  
**出租資產成本說明**  
中華民國107年度

南部科學工業園區高雄園區

510402 出租土地成本

10 出租資產-612,331千元

土地租賃作業預計本年度出租面積1,750,000平方公尺，相關成本編列612,331千元，每單位租賃成本29.16元。

510402-2000 服務費用-3,798千元

510402-2200 郵電費-2千元

租賃業務用郵費1千元及電話費1千元，合計編列2千元。

510402-2400 印刷裝訂與廣告費-4千元

租賃合約等印刷、裝訂費，編列4千元。

510402-2700 一般服務費-2,192千元

土地巡查、協辦等租賃委外作業費用，編列2,192千元。(預計進用勞務承攬人力5人，編列1,494千元)

510402-2800 專業服務費-1,600千元

1. 土地測量費，編列100千元。

2. 都市計畫變更、土地使用規劃及環境規劃費用，編列1,500千元

510402-3000 材料及用品費-2千元

510402-3200 用品消耗-2千元

租賃業務用文具紙張費用，編列2千元。

510402-5000 折舊、折耗及攤銷-592,933千元

依據截至107年度12月底預計之固定資產備價值為基礎計提各項折舊費用，編列592,933千元，詳資產折舊明細表。

510402-5100 不動產、廠房及設備折舊-592,933千元

510402-6000 稅捐與規費（強制費）-15,598千元

510402-6200 土地稅-15,313千元

地價稅依照預估出租土地面積公告地價總額\*基本稅率(1%)，編列15,313千元。

510402-6800 規費-285千元

土地登記規費，編列285千元。

**科技部新竹科學工業園區管理局**  
**科學工業園區管理局作業基金**  
**出租資產成本說明**  
中華民國107年度

南部科學工業園區高雄園區

510403 出租廠房成本

10 出租資產-79,293千元

廠房租賃作業預計本年度出租面積80,300平方公尺，相關成本編列79,293千元，每單位租賃成本82.29元。

510403-2000 服務費用-20,981千元

510403-2100 水電費-3,029千元

廠房公共設施公用電費2,606千元及水費423千元，合計編列3,029千元。

510403-2200 郵電費-25千元

廠房管理室電話費，編列25千元。

510403-2500 修理保養及保固費-1,896千元

廠房設備修繕維護費，編列1,896千元。

510403-2600 保險費-1,775千元

出租廠房建物保險費，編列1,775千元。

510403-2700 一般服務費-14,256千元

1. 廠房清潔、保全、協辦等委外費用，編列8,754千元。(預計進用勞務承攬人力19人，編列5,965千元)

2. 環境消毒費用，編列62千元。

3. 廠房公有建築物維修工作費(含高低壓電力設備檢測費與消防保養及年度檢修申報費)，編列4,140千元。(預計進用勞務承攬人力4人，編列2,821千元)

4. 電梯保養費用，編列1,300千元。

510403-3000 材料及用品費-1,200千元

510403-3100 使用材料費-1,200千元

標準廠房水電、消防及油漆材料費，編列1,200千元。

510403-5000 折舊、折耗及攤銷-54,512千元

依據截至107年度12月底預計之固定資產價值為基礎計提各項折舊費用，編列54,512千元，詳資產折舊明細表。

510403-5100 不動產、廠房及設備折舊-54,512千元

510403-6000 稅捐與規費(強制費)-2,600千元

510403-6400 房屋稅-2,600千元

廠房房屋稅，編列2,600千元。

**科技部新竹科學工業園區管理局**  
**科學工業園區管理局作業基金**  
**出租資產成本說明**  
中華民國107年度

南部科學工業園區高雄園區

510405 出租住宅成本

10 出租資產-50,574千元

住宅租賃作業預計本年度出租面積36,516平方公尺，相關成本編列50,574千元，每單位租賃成本115.42元。

510405-2000 服務費用-21,095千元

510405-2100 水電費-5,546千元

住宅宿舍電費3,528千元、水費598千元及瓦斯費1,420千元，合計編列5,546千元。

510405-2200 郵電費-24千元

宿舍管理室電話費，編列24千元。

510405-2500 修理保養及保固費-2,522千元

出租住宅修繕費，編列2,522千元。

510405-2600 保險費-706千元

出租住宅建物保險費，編列706千元。

510405-2700 一般服務費-12,297千元

1. 宿舍清潔、保全、協辦等委外費用，編列5,830千元。(預計進用勞務承攬人力13人，編列3,973千元)

2. 有線電視收視及網路寬頻，編列2,412千元

3. 網路無線寬頻，編列745千元。

4. 宿舍公有建築物維修工作費(含高低壓電力設備檢測費與消防保養及年度檢修申報費)，編列2,900千元。(預計進用勞務承攬人力5人，編列1,976千元)

5. 電梯保養費用，編列410千元。

510405-3000 材料及用品費-1,200千元

510405-3100 使用材料費-600千元

水電、消防及油漆材料費，編列600千元。

510405-3200 用品消耗-600千元

1. 宿舍報章雜誌，編列200千元。

2. 宿舍康樂用品、電視、電冰箱、洗衣機及寢具等設備，編列400千元。

510405-5000 折舊、折耗及攤銷-26,657千元

依據截至107年度12月底預計之固定資產價值為基礎計提各項折舊費用，編列26,657千元，詳資產折舊明細表。

510405-5100 不動產、廠房及設備折舊-26,657千元

510405-6000 稅捐與規費(強制費)-1,622千元

510405-6400 房屋稅-1,622千元

住宅房屋稅，編列1,622千元。

科技部新竹科學工業園區管理局  
科學工業園區管理局作業基金  
**出租資產成本說明**  
中華民國107年度

南部科學工業園區高雄園區

510406 出租其他建築物成本

10 出租資產-12,314千元

其他建築物租賃作業預計本年度出租面積1,277平方公尺，相關成本編列12,314千元，每單位租賃成本803.58元。

510406-5000 折舊、折耗及攤銷-12,210千元

依據截至107年度12月底預計之固定資產價值為基礎計提各項折舊費用，編列12,210千元，詳資產折舊明細表。

510406-5100 不動產、廠房及設備折舊-12,210千元

510406-6000 稅捐與規費（強制費）-104千元

510406-6400 房屋稅-104千元

高雄園區行政服務大樓房屋稅，編列104千元。

**科技部新竹科學工業園區管理局**  
**科學工業園區管理局作業基金**  
**其他業務費用明細表**

中華民國107年度

單位:新臺幣千元

前年度決算數	上年度預算數	科 目 及 業 務 計 畫 項 目	本年度預算數
		南部科學工業園區台南園區	
12,631	15,410	其他業務費用	17,227
12,631	15,410	雜項業務費用	17,227
12,631	15,410	部門別：20  其他	17,227
12,335	13,396	服務費用	16,271
1,551	1,657	旅運費	1,657
23	43	印刷裝訂與廣告費	43
10,762	11,696	專業服務費	14,571
295	491	租金與利息	35
295	491	機器租金	35
	1,523	折舊、折耗及攤銷	921
	1,523	攤銷	921



**科技部新竹科學工業園區管理局**  
**科學工業園區管理局作業基金**  
**其他業務費用說明**  
中華民國107年度

南部科學工業園區台南園區

519898 雜項業務費用

20 其他-17,227千元

519898-2000 服務費用-16,271千元

519898-2300 旅運費-1,657千元

1. 派員赴歐美地區推動園區國際交流、延攬人才、參加高科技展、拜訪潛在投資廠商、針對重點發展產業進行投資招商及拓展市場業務，3人10天，編列550千元。
2. 派員赴亞洲推動園區國際交流、參加高科技展、拜訪潛在投資廠商、針對重點發展產業進行投資招商及拓展市場業務，10人8天，編列734千元。
3. 派員赴美洲、亞洲、歐洲參加世界科技城市協會(WTA)等國際組織會議及推動科技人才創新創業業務交流，4人10天，編列180千元。
4. 派員赴大陸推動科技人才創新創業業務交流，參訪大陸高新技術產業園區及智慧園區，4人8天，編列193千元。

519898-2400 印刷裝訂與廣告費-43千元

預算書表印刷及裝訂費，編列43千元。

519898-2800 專業服務費-14,571千元

1. 管理費爭訟案件之律師諮詢費用，編列240千元。
2. 107年科學園區通關系統維運費(包含系統維運及ISO207001認證)，編列3,710千元。
3. 107年科學園區廠商共用性資訊服務系統維運費(南科分攤款)，編列2,000千元。
4. 作業基金會計系統(含概算系統)租用及維護作業費，編列325千元。
5. 作業基金會計帳務委託會計師事務所處理費用，編列1,800千元。(預計進用勞務承攬人力3人，編列1,565千元)
6. 南部科學工業園區整體形象提升及招商規劃整體委外費用，編列2,000千元。
7. 作業基金相關報表及財務調度相關處理費用，編列600千元。(預計進用勞務承攬人力1人，編列513千元)
8. 辦理營運「南台灣丟題解題服務平臺」計畫委外費用，編列3,800千元。
9. 營業稅申報委託專業服務費用，編列96千元。

519898-4000 租金與利息-35千元

519898-4300 機器租金-35千元

作業基金會計系統電腦租用維護作業費，編列35千元。

519898-5000 折舊、折耗及攤銷-921千元

519898-5900 攤銷-921千元

107年關港貿單一窗口建置案，攤銷電腦軟體費，編列921千元。

中華民國107年度

前年度決算數	上年度預算數	科 目 及 業 務 計 畫 項 目	本年度預算數
178,324	349,689	財務費用	303,938
178,324	349,689	利息費用	303,938
178,324	349,689	租金與利息	303,938
178,324	349,689	利息	303,938

**科技部新竹科學工業園區管理局**  
**科學工業園區管理局作業基金**  
**財務費用說明**

中華民國107年度

單位:新台幣千元

貸款機關	借款種類及用途	計息本金	估計利率	計息期間	利息費用
金融機構	87-90台南園區第一期土地開發工程	500,000	0.00750	1年	3,750
金融機構	87-90台南園區第一期土地開發工程	703,937	0.00750	1年	5,280
金融機構	87-94台南園區1-5期標準廠房工程	1,715,791	0.00750	1年	12,868
金融機構	87-96台南園區員工宿舍工程	480,272	0.00750	1年	3,602
金融機構	87-96台南園區員工宿舍工程	1,000,000	0.00750	1年	7,500
金融機構	87-96台南園區員工宿舍工程	298,222	0.00750	1年	2,237
金融機構	87台南園區公私有土地徵收	13,942,312	0.00750	1年	104,567
金融機構	91台南園區二期基地土地徵收	2,443,094	0.00750	1年	18,323
金融機構	91台南園區二期基地土地徵收	10,000,000	0.00750	1年	75,000
金融機構	91台南園區二期基地土地徵收	2,000,000	0.00750	1年	15,000
金融機構	91台南園區二期基地土地徵收	1,438,317	0.00750	1年	10,787
金融機構	89-91台南園區北側聯外道路	312,656	0.00750	1年	2,345
金融機構	92-95台南園區行政服務大樓及服務中心、地下停車場、警察大樓工程	935,000	0.00750	1年	7,013
金融機構	台南園區土地開發工程	1,370,050	0.00750	1年	10,275
金融機構	高雄園區公地撥用	339,500	0.00750	1年	2,546
金融機構	高雄園區第一期員工住宅工程	220,000	0.00750	1年	1,650
金融機構	高雄園區第一期土地開發工程	2,826,061	0.00750	1年	21,195
	合計				303,938

中華民國107年度

前年度決算數	上年度預算數	科 目 及 業 務 計 畫 項 目	本年度預算數
66,319	6,117	其他業務外費用	3,000
66,319	6,117	雜項費用	3,000
6,156	6,117	服務費用	3,000
4,468	4,322	一般服務費	
1,688	1,795	專業服務費	3,000
60,164		其他	
60,164		其他費用	

科技部新竹科學工業園區管理局  
科學工業園區管理局作業基金  
其他業務外費用說明  
中華民國107年度

520298 雜項費用

520298-2000 服務費用-3,000千元

520298-2800 專業服務費-3,000千元

地理資訊系統及公共設施管理系統維護費，編列3,000千元。

**科技部新竹科學工業園區管理局**  
**科學工業園區管理局作業基金**  
**勞務成本明細表**

單位：台中園區

中華民國107年度

單位：新臺幣千元

前年度決算數	上年度預算數	科 目 及 業 務 計 畫 項 目	本年度預算數
		中部科學工業園區-台中園區	
651,458	811,087	勞務成本	917,543
376,647	395,005	服務成本	432,417
376,647	395,005	部門別：07 污水處理	432,417
168,879	188,997	服務費用	232,170
34,505	46,188	水電費	46,188
58	78	郵電費	78
	2	旅運費	2
	34	印刷裝訂與廣告費	34
	305	修理保養及保固費	305
3,192	3,972	保險費	4,132
131,034	138,328	專業服務費	181,341
90	90	公共關係費	90
150	221	材料及用品費	221
150	221	用品消耗	221
	135	租金與利息	135
	135	什項設備租金	135
204,932	198,652	折舊、折耗及攤銷	192,891
204,932	198,652	不動產、廠房及設備折舊	192,891
2,686	7,000	稅捐與規費（強制費）	7,000
2,686	7,000	規 費	7,000

**科技部新竹科學工業園區管理局**  
**科學工業園區管理局作業基金**  
**勞務成本明細表**

單位：台中園區

中華民國107年度

單位：新臺幣千元

前年度決算數	上年度預算數	科 目 及 業 務 計 畫 項 目	本年度預算數
		<b>中部科學工業園區-台中園區</b>	
274,810	416,082	管理成本	485,126
83,358	92,413	部門別：02 警察勤務	93,189
45,235	48,183	用人費用	48,143
26,494	27,924	正式員額薪資	27,995
5,556	5,956	超時工作報酬	5,956
6,571	6,481	獎金	6,478
2,558	3,346	退休及卹償金	3,104
4,056	4,476	福利費	4,610
4,710	6,593	服務費用	6,693
1,285	1,874	水電費	1,874
268	600	郵電費	600
	3	旅運費	3
17	98	印刷裝訂與廣告費	98
769	1,153	修理保養及保固費	1,200
182	216	保險費	216
1,961	2,267	一般服務費	2,367
225	375	專業服務費	328
3	7	公共關係費	7
991	2,243	材料及用品費	2,813
342	866	使用材料費	815
649	1,377	用品消耗	1,998
13,955	16,596	租金與利息	17,556
12		機器租金	
13,763	16,200	交通及運輸設備租金	17,160
179	396	什項設備租金	396
12,371	12,823	折舊、折耗及攤銷	11,968
12,365	12,823	不動產、廠房及設備折舊	11,968
6		攤銷	
47	65	稅捐與規費（強制費）	65
47	65	規 費	65
6,038	5,840	會費、捐助、補助、分攤、救助（濟）	5,881
		與交流活動費	
6,038	5,840	分擔	5,881
13	70	其他	70
13	70	其他費用	70

中華民國107年度

前年度決算數	上年度預算數	科 目 及 業 務 計 畫 項 目	本年度預算數
		中部科學工業園區-台中園區	
		管理成本	
		部門別：03    消防業務	400
		服務費用	400
		專業服務費	400



中華民國107年度

前年度決算數	上年度預算數	科 目 及 業 務 計 畫 項 目	本年度預算數
		中部科學工業園區-台中園區	
		管理成本	
12,098	14,428	部門別：04 環境清潔	14,428
12,098	14,428	服務費用	14,428
12,098	14,428	一般服務費	14,428

**科技部新竹科學工業園區管理局**  
**科學工業園區管理局作業基金**  
**勞務成本明細表**

單位：台中園區

中華民國107年度

單位：新臺幣千元

前年度決算數	上年度預算數	科目及業務計畫項目	本年度預算數
		中部科學工業園區-台中園區	
		管理成本	
44,564	48,432	部門別：05 景觀維護	49,232
44,564	48,432	服務費用	49,232
44,564	48,432	一般服務費	49,232

**科技部新竹科學工業園區管理局**  
**科學工業園區管理局作業基金**  
**勞務成本明細表**

中華民國107年度

單位:新臺幣千元

前年度決算數	上年度預算數	科 目 及 業 務 計 畫 項 目	本年度預算數
		中部科學工業園區-台中園區	
		管理成本	
70,237	174,858	部門別：06 公共設施維護	241,066
57,099	67,958	服務費用	74,766
20,484	27,920	水電費	32,920
518	745	郵電費	1,103
	10	旅運費	10
26,301	30,233	修理保養及保固費	33,083
1,118	1,100	保險費	1,300
4,493	7,500	一般服務費	5,900
4,187	450	專業服務費	450
14		材料及用品費	
14		用品消耗	
9,067	13,000	租金與利息	14,000
306		機器租金	
8,761	13,000	交通及運輸設備租金	14,000
1		折舊、折耗及攤銷	
1		不動產、廠房及設備折舊	
95		稅捐與規費（強制費）	
95		規 費	
3,961	93,900	會費、捐助、補助、分攤、救助（濟）	152,300
		與交流活動費	
3,961	93,900	捐助、補助與獎助	152,300

**科技部新竹科學工業園區管理局**  
**科學工業園區管理局作業基金**  
**勞務成本明細表**

中華民國107年度

單位:新臺幣千元

前年度決算數	上年度預算數	科 目 及 業 務 計 畫 項 目	本年度預算數
		中部科學工業園區-台中園區	
		管理成本	
64,552	85,951	部門別:15 環境保護	86,811
64,142	85,537	服務費用	86,537
	10	郵電費	10
	1	旅運費	1
	6	印刷裝訂與廣告費	6
64,142	85,520	專業服務費	86,520
1		材料及用品費	
1		用品消耗	
410	414	折舊、折耗及攤銷	274
410	414	不動產、廠房及設備折舊	274

**科技部新竹科學工業園區管理局**  
**科學工業園區管理局作業基金**  
**勞務成本說明**

單位:台中園區

中華民國107年度

**中部科學工業園區-台中園區**

**510102 服務成本**

**07 污水處理-432,417千元**

污水處理作業預計本年度處理污水量31,317,000立方公尺，相關成本編列432,417千元，每單位處理成本13.81元。

**510102-2000 服務費用-232,170千元**

**510102-2100 水電費-46,188千元**

依實際需要並遵行節約能源措施，編列污水處理機械、辦公室電費45,239千元及水費949千元，計46,188千元。

**510102-2200 郵電費-78千元**

參酌業務需要，編列辦公用電話費及數據通信費78千元。

**510102-2300 旅運費-2千元**

業務聯絡出差旅費編列2千元。

**510102-2400 印刷裝訂與廣告費-34千元**

辦公用報表印刷費編列34千元。

**510102-2500 修理保養及保固費-305千元**

1. 辦公房舍維護依實際需要，編列105千元。
2. 其他建築維護依實際需要，編列110千元。
3. 機電儀控資訊設施維護依實際需要，編列90千元。

**510102-2600 保險費-4,132千元**

1. 污水處理廠房保險費(含污水處理廠一、二、三期、四期及環境資源教育展示中心)編列1,032千元。
2. 機電設備保險費(含一、二、三、四期及環境資源教育展示中心機電設備)編列3,100千元。

**510102-2800 專業服務費-181,341千元**

1. 委託領有專技證照人員提供簽證服務酬勞編列45千元。
2. 污水廠評鑑專家學者審查及出席費用編列90千元。
3. 參加專業講習訓練編列31千元。
4. 污水處理系統操作費181,175千元(污水廠機電設施維護、污泥清理及污水管線檢視、委託環境檢驗單位檢驗污泥、空氣及放流水質費用，預計進用勞務承攬人力50人，編列30,472千元)。

**510102-2900 公共關係費-90千元**

因應園區開發之環保議題、民眾抗爭所需業務協調接待編列90千元。

**510102-3000 材料及用品費-221千元**

**510102-3200 用品消耗-221千元**

1. 辦公用文具紙張編列43千元。
2. 污水處理廠區園藝用品及美化環境費用編列161千元。
3. 購置工作服編列17千元(2,500元\*7人=17千元)。

**510102-4000 租金與利息-135千元**

**510102-4500 什項設備租金-135千元**

因應緊急事故租用吊車等大型什項設備費用編列135千元。

**510102-5000 折舊、折耗及攤銷-192,891千元**

折舊—依據預計截至107年度12月底之固定資產價值為基礎計提各項折舊費用編列192,891千元，詳資產折舊明細表。

**510102-5100 不動產、廠房及設備折舊-192,891千元**

科技部新竹科學工業園區管理局  
科學工業園區管理局作業基金  
**勞務成本說明**

單位:台中園區

中華民國107年度

510102-6000 稅捐與規費（強制費）-7,000千元

510102-6800 規 費-7,000千元

因應環保署開徵水污染防治費編列7,000千元。

**科技部新竹科學工業園區管理局**  
**科學工業園區管理局作業基金**  
**勞務成本說明**  
中華民國107年度

中部科學工業園區-台中園區

510110 管理成本

02 警察勤務-93,189千元

510110-1000 用人費用-48,143千元

510110-1100 正式員額薪資-27,995千元

按預算員額32名，編列27,995千元。

510110-1300 超時工作報酬-5,956千元

依警察機關外勤員警超勤加班費核發要點編列中隊部及中科分隊加班費4,608千元，不休假加班費1,119千元，值班費229千元，合計編列5,956千元。

510110-1500 獎金-6,478千元

依正式人員薪資總額2.5個月標準計算年終獎金及考績獎金，編列6,478千元。

510110-1600 退休及卹償金-3,104千元

依退撫新制及勞動基準法規定，編列退休金3,104千元。

510110-1800 福利費-4,610千元

1.機關負擔之公保費及健保費編列2,677千元。

2.40歲以上健檢編列60千元。

3.生育、結婚、喪葬、休假旅遊及子女教育補助等之其他福利費編列1,873千元。

510110-2000 服務費用-6,693千元

510110-2100 水電費-1,874千元

辦公隊舍、交控中心、路口監視器、測速照相等水電瓦斯費，編列1,874千元。

510110-2200 郵電費-600千元

警政業務用之公文往來及逕行舉發之交通違規單所需郵費、電話費及網路費，編列600千元。

510110-2300 旅運費-3千元

警政業務聯繫市外出差旅費，編列3千元。

510110-2400 印刷裝訂與廣告費-98千元

1.印製公文信封、簿冊、巡邏表等編列48千元。

2.警政業務宣導費(辦理犯罪預防宣導用品等)，共編列50千元。

510110-2500 修理保養及保固費-1,200千元

1.警察隊舍修繕，編列242千元。

2.警察服務大樓機電、消防及電梯設備保養費，編列200千元。

3.雷達測速照相機、酒測器、電腦等設備維修費編列50千元。

4.警務用車輛維修費編列308千元：汽車7輛維修費編列262千元及機車23輛維修費編列46千元。

5.警用無線電維修費編列50千元。

6.辦公器具維護費，編列32千元。

7.偵防器材及警械維護費，編列30千元。

8.辦公大樓什項設備保養費，編列288千元。

510110-2600 保險費-216千元

1.辦公大樓地震險、火災險保險費編列100千元。

2.汽車保險費70千元(7輛含第三人、附加險)、機車保險費46千元(23輛含第三人、附加險)。

510110-2700 一般服務費-2,367千元

1.清潔及炊事外包費編列4人，編列1,653千元(預計進用勞務承攬人力4人，編列1,392千元)。

**科技部新竹科學工業園區管理局**  
**科學工業園區管理局作業基金**  
**勞務成本說明**

中華民國107年度

2. 交通違規舉發委外服務費(含中隊所需之文書作業處理經費)編列550千元(預計進用勞務承攬人力1人, 編列372千元)。
3. 警察服務大樓外牆委外清洗費編列100千元。
4. 文康育活動費每人每年2,000元\*32人=64千元(含生日禮券+體育活動費+自強活動費)。

**510110-2800 專業服務費-328千元**

1. 酒測器3台年度檢驗費45千元。
2. 呼氣酒精分析儀年度檢驗費20千元。
3. 感應式闖紅燈及測速照相系統年度檢驗費22千元。
4. 雷達式測速照相系統2台年度檢驗費18千元。
5. 辦公大樓高低壓設備檢驗費38千元。
6. 手持式雷達測速照相儀年度檢驗費10千元。
7. 建築物公共安全申報及簽證費18千元。
8. 電子計算機軟體服務費20千元(交通違規監理連線入案軟體維護)。
9. 採購電腦使用之2套軟體(如office.等), 每套9千元, 共編列18千元。
10. 採購30套防毒軟體, 提供電腦資訊安全維護, 本年度編列30千元。
11. 採購5套ESD5交通事故現場圖繪製軟體, 提供員警處理交通事故繪製現場圖使用, 每套9千元及教育訓練4千元, 共計編列49千元(5套\*9千元+4千元=49千元)。
12. 大型警備車、重型機車訓練費及其他考訓費用編列40千元。

**510110-2900 公共關係費-7千元**

警政業務協調會編列7千元。

**510110-3000 材料及用品費-2,813千元**

**510110-3100 使用材料費-815千元**

1. 汽車7輛使用總油量, 編列515千元。
2. 機車23輛使用總油量, 編列300千元。

**510110-3200 用品消耗-1,998千元**

1. 刑事、監視器材等用品50千元。
2. 辦公家具、文具、五金、日常用品編列546千元。
3. 感應式闖紅燈及測速照相設備底片耗材、沖洗編列40千元。
4. 資訊耗材編列50千元。
5. 交通疏導、事故處理耗材編列54千元。
6. 員警應勤裝備編列140千元。
7. 報紙、雜誌費用編列30千元。
8. 編制員警32人, 每人每年服裝費22.5千元, 本年度編列720千元。
9. 汰換103年購置之員警高透氣防水工作服32套, 每套9千元, 共編列288千元。
10. 有關教育訓練、特種勤務、聚眾抗爭活動、春安工作及其他勤務需要之餐費編列80千元。

**510110-4000 租金與利息-17,556千元**

**510110-4400 交通及運輸設備租金-17,160千元**

園區監視錄影及車牌辨識系統租賃17,160千元, 每月編列1,430千元\*12月=17,160千元。

**510110-4500 什項設備租金-396千元**

影印機預計租賃3台, 每台每月租金11千元, 共編列396千元。

**510110-5000 折舊、折耗及攤銷-11,968千元**

折舊—依據預計截至107年度12月底之固定資產價值為基礎計提各項折舊費用編列11,968千元, 詳資產折舊明細表。



科技部新竹科學工業園區管理局  
科學工業園區管理局作業基金  
**勞務成本說明**  
中華民國107年度

510110-5100 不動產、廠房及設備折舊-11,968千元

510110-6000 稅捐與規費（強制費）-65千元

510110-6800 規費-65千元

公路通行費、車輛檢驗費等編列65千元。

510110-7000 會費、捐助、補助、分攤、救助（濟）與交流活動費-5,881千元

510110-7300 分擔-5,881千元

保二總隊、大隊員警經費分攤，編列5,881千元。（依據經濟部及科技部所屬單位委託代辦經費按月分攤表編列）

510110-9000 其他-70千元

510110-9100 其他費用-70千元

1. 刑事、交通辦案費(抽血檢測、車輛拖吊、過磅等費用)編列55千元。

2. 中華電信MOD收視費編列15千元。

科技部新竹科學工業園區管理局  
科學工業園區管理局作業基金  
**勞務成本說明**  
中華民國107年度

中部科學工業園區-台中園區

510110 管理成本

03 消防業務-400千元

510110-2000 服務費用-400千元

510110-2800 專業服務費-400千元

辦理園區聯防組織緊急應變消防訓練費用2場次400千元。

科技部新竹科學工業園區管理局  
科學工業園區管理局作業基金  
**勞務成本說明**  
中華民國107年度

中部科學工業園區-台中園區

510110 管理成本

04 環境清潔-14,428千元

510110-2000 服務費用-14,428千元

510110-2700 一般服務費-14,428千元

1. 台中園區(含擴建基地)水溝、滯洪池、綠帶、公園等清淤費編列2,000千元。
  2. 台中園區(含擴建基地)道路、溝渠、公共場地設施等清潔費編列12,228千元。
  3. 台中園區(含擴建基地)室外公共環境消毒費用編列200千元。
- (以上預計進用勞務承攬人力13人，編列12,453千元)

科技部新竹科學工業園區管理局  
科學工業園區管理局作業基金  
**勞務成本說明**  
中華民國107年度

中部科學工業園區-台中園區

510110 管理成本

05 景觀維護-49,232千元

510110-2000 服務費用-49,232千元

510110-2700 一般服務費-49,232千元

1. 台中園區(含擴建基地)道路、建物周邊、滯洪池及公園等室外公共場所景觀植栽養護及環境整理編列40,572千元。
  2. 主要道路花及草被栽種更換編列3,800千元。
  3. 重要地區局部景觀加強改善及委外費編列1,800千元。
  4. 擴建區移入台中園區一、二期基地樹木養護費編列900千元。
  5. 大型喬木高空修剪暨清運費用2,160千元。
- (以上預計進用勞務承攬人力52人，編列29,852千元)

**科技部新竹科學工業園區管理局**  
**科學工業園區管理局作業基金**  
**勞務成本說明**  
中華民國107年度

中部科學工業園區-台中園區

510110 管理成本

06 公共設施維護-241,066千元

510110-2000 服務費用-74,766千元

510110-2100 水電費-32,920千元

1. 台中園區(含擴建基地)道路、滯洪池、公園、公共場所照明設備、澆灌系統、配水池、高架水塔等公共設施電費31,750千元。
2. 交通號誌電費編列350千元。
3. 交通控制設施及中心電費200千元。
4. 轉運中心電費130千元。
5. 台中園區(含擴建基地)道路、滯洪池、公園、綠地花草與樹木養護、高架水塔等公共設施水費480千元。
6. 交通控制中心水費編列5千元。
7. 轉運中心水費編列5千元。

510110-2200 郵電費-1,103千元

1. 交通控制設施及中心電信費400千元。
2. 配水池與台中給水廠之間數據網路通訊、滯洪池防洪監測用通訊費345千元。
3. 2. 擴建基地配水池數據通訊費118千元。
4. 智慧水錶電錶數據通信費240千元。

510110-2300 旅運費-10千元

業務人員洽公旅費10千元。

510110-2500 修理保養及保固費-33,083千元

1. 道路、交通設施、人行步道、公園、欄杆、休憩設施等修繕費用7,740千元。
2. 公共設施排水、雨水下水道等維護費135千元。
3. 園區圍牆隔離等維護費用378千元。
4. 園區供水系統等修繕維護費用9,000千元。
5. 配水池及高架水塔等設施修繕維護費用3,000千元。
6. 放流水專管出水口清淤整治費用850千元。
7. 放流水專管設施維護及風險降低費用500千元。
8. 園區路燈修繕維護、滯洪池遠端監控安全管理、公共設施修繕維護費用3,780千元。
9. 道路交通標誌、標線及號誌修繕維護費用編列4,000千元。
10. 交通控制設施及中心修繕維護費用編列3,500千元(預計進用勞務承攬人力1人，編列420千元)。
11. 轉運中心修繕維護費用編列200千元。

510110-2600 保險費-1,300千元

配水池(中區、西區、南區、擴建區)、東大路受水池、高架水塔、備品室、電氣室及加壓站等建築物及動產保險費用1,300千元。

510110-2700 一般服務費-5,900千元

高架水塔及配水池、抽水站等機電設備操作維護、寬頻系統巡查費用編列5,900千元(預計進用勞務承攬人力7人，編列4,080千元)。

510110-2800 專業服務費-450千元

工程訴訟或公共設施因設置或管理欠缺導致賠償訴訟委託律師服務費450千元。

510110-4000 租金與利息-14,000千元

510110-4400 交通及運輸設備租金-14,000千元

租用中科巡迴巴士編列14,000千元。

**科技部新竹科學工業園區管理局**  
**科學工業園區管理局作業基金**  
**勞務成本說明**  
中華民國107年度

510110-7000 會費、捐助、補助、分攤、救助（濟）與交流活動費-152,300千元

510110-7200 捐助、補助與獎助-152,300千元

1. 補助台中市政府加強地方與園區警政、消防、教育文化等設(備)施，以及相關建設與環境改善等需求4,500千元。
2. 后里基地暨支援台中基地供水計畫：(1)本計畫經行政院核定之總經費約為1,519,370千元(中科補助金額為1,450,940千元)，其中台中園區應分攤金額為495,995千元。(2)為配合該供水計畫項下供(淨)水設施建設期程，106年度編列73,900千元，本年度預計編列經費147,800千元，餘編後續年度。

**科技部新竹科學工業園區管理局**  
**科學工業園區管理局作業基金**  
**勞務成本說明**  
中華民國107年度

中部科學工業園區-台中園區

510110 管理成本

15 環境保護-86,811千元

510110-2000 服務費用-86,537千元

510110-2200 郵電費-10千元

辦公用郵電及業務聯絡用電話費10千元。

510110-2300 旅運費-1千元

業務聯絡出差旅費1千元。

510110-2400 印刷裝訂與廣告費-6千元

環保業務說明資料編印裝訂費用6千元。

510110-2800 專業服務費-86,520千元

1. 環保工作計畫專家審查及出席費20千元。

2. 辦理園區施工及營運期間環境監測及環保業務協調計畫合計15,000千元。

3. 辦理空氣品質監測設施操作維護、數據查核及品保品管計畫總經費33,000千元。

4. 辦理空氣、放流水、地面水、土壤、地下水或生物體等污染物濃度檢測、生態調查、污染潛勢評估、傳輸模式模擬、總量削減管理或整治計畫4,000千元。

5. 辦理園區事業化學品管理及緊急應變工作總經費3,500千元(預計進用勞務承攬人力3人, 編列2,100千元)。

6. 辦理執行環評審查結論及其他環保業務行政支援計畫5,000千元(預計進用勞務承攬人力2人, 編列1,440千元)。

7. 辦理園區溫室氣體排放標竿訂定、排放量盤查、清冊建立及登錄申報管理計畫、奈米級空氣污染物對人體健康影響調查計畫、空氣污染物指紋資料建立計畫、園區周邊異味種類及來源分析計畫總經費1,000千元。

8. 辦理環境影響差異分析或變更內容對照表等環評變更申請工作10,000千元。

9. 辦理健康風險調查、評估、矽甲烷等氣體安全評估或流行病學調查計畫總經費15,000千元。

510110-5000 折舊、折耗及攤銷-274千元

折舊—依據預計截至107年度12月底之固定資產價值為基礎計提各項折舊費用編列274千元, 詳資產折舊明細表。

510110-5100 不動產、廠房及設備折舊-274千元

**科技部新竹科學工業園區管理局**  
**科學工業園區管理局作業基金**  
**出租資產成本明細表**

中華民國107年度

單位:新臺幣千元

前年度決算數	上年度預算數	科 目 及 業 務 計 畫 項 目	本年度預算數
		中部科學工業園區-台中園區	
1,071,301	1,034,117	出租資產成本	978,645
839,670	798,432	出租土地成本	732,004
839,670	798,432	部門別：10 出租資產	732,004
1,051	2,221	服務費用	2,221
	9	水電費	9
	10	郵電費	10
	3	旅運費	3
	1	印刷裝訂與廣告費	1
1,034	2,180	專業服務費	2,180
17	18	公共關係費	18
	2	材料及用品費	2
	2	用品消耗	2
755,838	763,191	折舊、折耗及攤銷	644,763
755,753	763,191	不動產、廠房及設備折舊	644,678
85		攤銷	85
82,781	33,018	稅捐與規費（強制費）	85,018
82,776	33,000	土地稅	85,000
6	18	規 費	18



**科技部新竹科學工業園區管理局**  
**科學工業園區管理局作業基金**  
**出租資產成本明細表**

中華民國107年度

單位:新臺幣千元

前年度決算數	上年度預算數	科 目 及 業 務 計 畫 項 目	本年度預算數
		中部科學工業園區-台中園區	
109,973	109,687	出租廠房成本	117,498
109,973	109,687	部門別：10  出租資產	117,498
30,065	29,386	服務費用	36,638
231	816	水電費	816
9	17	郵電費	17
	5	印刷裝訂與廣告費	5
9,016	3,800	修理保養及保固費	8,200
2,125	3,000	保險費	2,500
18,128	21,148	一般服務費	23,500
556	600	專業服務費	1,600
187	105	材料及用品費	105
	100	使用材料費	100
187	5	用品消耗	5
73,618	72,596	折舊、折耗及攤銷	73,155
73,618	72,596	不動產、廠房及設備折舊	73,155
6,103	7,600	稅捐與規費（強制費）	7,600
6,097	7,000	房屋稅	7,000
6	600	規  費	600

**科技部新竹科學工業園區管理局**  
**科學工業園區管理局作業基金**  
**出租資產成本明細表**

中華民國107年度

單位:新臺幣千元

前年度決算數	上年度預算數	科 目 及 業 務 計 畫 項 目	本年度預算數
		中部科學工業園區-台中園區	
99,402	103,469	出租住宅成本	106,787
99,402	103,469	部門別：10 出租資產	106,787
22,770	27,391	服務費用	29,191
557	1,120	水電費	1,120
22	20	郵電費	20
	4	旅運費	4
	12	印刷裝訂與廣告費	12
5,706	3,500	修理保養及保固費	4,300
1,016	3,000	保險費	1,800
14,271	18,525	一般服務費	20,725
1,149	1,160	專業服務費	1,160
49	50	公共關係費	50
614	1,070	材料及用品費	970
1	1,000	使用材料費	900
613	70	用品消耗	70
73,168	71,288	折舊、折耗及攤銷	72,906
73,168	71,288	不動產、廠房及設備折舊	72,906
2,851	3,720	稅捐與規費（強制費）	3,720
2,848	3,420	房屋稅	3,420
2	300	規 費	300

**科技部新竹科學工業園區管理局**  
**科學工業園區管理局作業基金**  
**出租資產成本明細表**

中華民國107年度

單位:新臺幣千元

前年度決算數	上年度預算數	科 目 及 業 務 計 畫 項 目	本年度預算數
		中部科學工業園區-台中園區	
22,256	22,529	出租其他建築物成本	22,356
22,256	22,529	部門別：10  出租資產	22,356
10,102	11,082	服務費用	11,444
276	526	水電費	526
1,611	1,750	修理保養及保固費	1,750
303	305	保險費	310
7,908	8,359	一般服務費	8,708
3	142	專業服務費	150
38	50	材料及用品費	50
	25	使用材料費	25
38	25	用品消耗	25
10,707	9,869	折舊、折耗及攤銷	9,338
10,707	9,869	不動產、廠房及設備折舊	9,338
1,408	1,528	稅捐與規費（強制費）	1,524
1,408	1,528	房屋稅	1,524

科技部新竹科學工業園區管理局  
科學工業園區管理局作業基金  
**出租資產成本說明**  
中華民國107年度

中部科學工業園區-台中園區

510402 出租土地成本

10 出租資產-732,004千元

510402-2000 服務費用-2,221千元

510402-2100 水電費-9千元

租賃業務用電費編列9千元。

510402-2200 郵電費-10千元

租賃業務用郵費及電話費編列10千元。

510402-2300 旅運費-3千元

租賃管理人員接洽公務差旅費編列3千元。

510402-2400 印刷裝訂與廣告費-1千元

租賃合約及租賃管理等印刷裝訂編列1千元。

510402-2800 專業服務費-2,180千元

1. 因公訴訟或法律諮詢等編列2,000千元。

2. 測設、鑑價費編列180千元。

510402-2900 公共關係費-18千元

租賃業務協調費編列18千元。

510402-3000 材料及用品費-2千元

510402-3200 用品消耗-2千元

租賃業務用文具紙張、事務性質用品及報紙圖書等編列2千元。

510402-5000 折舊、折耗及攤銷-644,763千元

折舊—依據預計截至107年度12月底之固定資產價值為基礎計提各項折舊費用編列644,678千元，詳資產折舊明細表。

攤銷—電腦軟體攤銷編列85千元。

510402-5100 不動產、廠房及設備折舊-644,678千元

510402-5900 攤銷-85千元

510402-6000 稅捐與規費（強制費）-85,018千元

510402-6200 土地稅-85,000千元

土地地價稅編列85,000千元。

510402-6800 規費-18千元

土地建物登記與管理行政規費編列18千元。

**科技部新竹科學工業園區管理局**  
**科學工業園區管理局作業基金**  
**出租資產成本說明**  
中華民國107年度

中部科學工業園區-台中園區

510403 出租廠房成本

10 出租資產-117,498千元

510403-2000 服務費用-36,638千元

510403-2100 水電費-816千元

標準廠房一、二期公共設施電費720千元及水費96千元，合計編列816千元。

510403-2200 郵電費-17千元

租賃業務用郵費編列1千元及電話費編列16千元。

510403-2400 印刷裝訂與廣告費-5千元

租賃合約及租賃管理等印刷裝訂編列5千元。

510403-2500 修理保養及保固費-8,200千元

1. 廠房修繕費編列6,000千元。
2. 其他建築修護費編列預算700千元。
3. 機械及設備修護費編列預算400千元。
4. 交通及運輸設備修復費編列預算300千元。
5. 什項設備修護費編列預算800千元。

510403-2600 保險費-2,500千元

標準廠房保險費編列2,500千元。

510403-2700 一般服務費-23,500千元

1. 出租廠房管理工作委外14,000千元(預計進用勞務承攬人力24人，編列12,500千元)。
2. 建物及機電設施委外管理維護9,500千元(預計進用勞務承攬人力10人，編列6,000千元)。

510403-2800 專業服務費-1,600千元

1. 因公訴訟或法律諮詢等編列400千元。
2. 廠房委外消防安全檢查費用100千元及建築物公共安全檢查費用100千元。
3. 園區興建標準廠房評估費用1,000千元。

510403-3000 材料及用品費-105千元

510403-3100 使用材料費-100千元

廠房汰換耗材編列100千元。

510403-3200 用品消耗-5千元

租賃業務用文具用品紙張及開會所需物品編列5千元。

510403-5000 折舊、折耗及攤銷-73,155千元

折舊—依據預計截至107年度12月底之固定資產價值為基礎計提各項折舊費用編列73,155千元，詳資產折舊明細表。

510403-5100 不動產、廠房及設備折舊-73,155千元

510403-6000 稅捐與規費(強制費)-7,600千元

510403-6400 房屋稅-7,000千元

標準廠房房屋稅編列7,000千元。

510403-6800 規費-600千元

標準廠房提高供電契約容量線路所需支付台電公司強制費用600千元。

**科技部新竹科學工業園區管理局**  
**科學工業園區管理局作業基金**  
**出租資產成本說明**  
中華民國107年度

中部科學工業園區-台中園區

510405 出租住宅成本

10 出租資產-106,787千元

510405-2000 服務費用-29,191千元

510405-2100 水電費-1,120千元

公共設施及預計未出租單元應分攤電費900千元、水費100千元、瓦斯費120千元。

510405-2200 郵電費-20千元

租賃業務用郵費編列8千元及電話費編列12千元。

510405-2300 旅運費-4千元

租賃管理人員接洽公務旅費編列4千元。

510405-2400 印刷裝訂與廣告費-12千元

租賃合約及租賃管理印刷裝訂編列12千元。

510405-2500 修理保養及保固費-4,300千元

宿舍修護費編列4,300千元。

510405-2600 保險費-1,800千元

宿舍保險費編列1,800千元。

510405-2700 一般服務費-20,725千元

1. 出租宿舍管理保全及清潔工作委外14,000千元(預計進用勞務承攬人力24人, 編列10,900千元)。

2. 單身及有眷宿舍建物及機電設施委外管理維護5,225千元(預計進用勞務承攬人力3人, 編列2,000千元)。

3. 宿舍有線電視服務費編列1,500千元。

510405-2800 專業服務費-1,160千元

1. 因公訴訟或法律諮詢等相關費用編列900千元。

2. 宿舍委外消防安全及公共安全檢查費用編列260千元。

510405-2900 公共關係費-50千元

租賃業務協調費編列50千元。

510405-3000 材料及用品費-970千元

510405-3100 使用材料費-900千元

宿舍耗材900千元(500戶\*1.8千元=900千元)。

510405-3200 用品消耗-70千元

租賃業務用文具紙張等事務性用品編列40千元、宿舍報紙圖書編列30千元。

510405-5000 折舊、折耗及攤銷-72,906千元

折舊—依據預計截至107年度12月底之固定資產價值為基礎計提各項折舊費用編列72,906千元, 詳資產折舊明細表。

510405-5100 不動產、廠房及設備折舊-72,906千元

510405-6000 稅捐與規費(強制費)-3,720千元

510405-6400 房屋稅-3,420千元

宿舍房屋稅3,420千元。

510405-6800 規費-300千元

建物或管理行政規費300千元。

**科技部新竹科學工業園區管理局**  
**科學工業園區管理局作業基金**  
**出租資產成本說明**  
中華民國107年度

中部科學工業園區-台中園區

510406 出租其他建築物成本

10 出租資產-22,356千元

510406-2000 服務費用-11,444千元

510406-2100 水電費-526千元

工商大樓公設及未出租單元電費228千元，空調冰水主機電費288千元及水費10千元。

510406-2500 修理保養及保固費-1,750千元

1. 高壓及中央空調設備維護費用1,500千元。

2. 現有機械設備修護費編列100千元。

3. 什項設備修護費編列150千元。

510406-2600 保險費-310千元

工商大樓建物保險費編列303千元及公共意外責任險編列7千元。

510406-2700 一般服務費-8,708千元

1. 清潔(3人)、保全(6人次)、管理及行政人員(各1人)等11人，編列5,148千元(預計進用勞務承攬人力11人，編列5,148千元)。

2. 水電、機電設施委外管理維護計10千元。

3. 電梯委外管理維護費編列880千元。

4. 高壓及中央空調設備維護委外2,670千元(預計進用勞務承攬人力2人，編列1,200千元)。

510406-2800 專業服務費-150千元

1. 因公訴訟或法律諮詢等相關費用編列100千元。

2. 工商大樓消防安全檢查費用50千元。

510406-3000 材料及用品費-50千元

510406-3100 使用材料費-25千元

工商大樓汰換耗材編列25千元。

510406-3200 用品消耗-25千元

工商大樓租賃業務事務用品編列25千元。

510406-5000 折舊、折耗及攤銷-9,338千元

折舊—依據預計截至107年度12月底之固定資產價值為基礎計提各項折舊費用編列9,338千元，詳資產折舊明細表。

510406-5100 不動產、廠房及設備折舊-9,338千元

510406-6000 稅捐與規費(強制費)-1,524千元

510406-6400 房屋稅-1,524千元

工商大樓房屋稅1,524千元。

**科技部新竹科學工業園區管理局**  
**科學工業園區管理局作業基金**  
**其他業務費用明細表**

中華民國107年度

單位:新臺幣千元

前年度決算數	上年度預算數	科 目 及 業 務 計 畫 項 目	本年度預算數
		中部科學工業園區-台中園區	
33,183	34,265	其他業務費用	33,013
33,183	34,265	雜項業務費用	33,013
33,183	34,265	部門別：19 管理部門	33,013
8,526	10,922	服務費用	13,078
598	616	旅運費	616
28	50	印刷裝訂與廣告費	50
		修理保養及保固費	1,500
7,900	10,256	專業服務費	10,912
510	600	租金與利息	
510	600	機器租金	
24,148	22,743	折舊、折耗及攤銷	19,935
23,128	21,055	不動產、廠房及設備折舊	18,247
1,019	1,688	攤銷	1,688



**科技部新竹科學工業園區管理局**  
**科學工業園區管理局作業基金**  
**其他業務費用說明**  
中華民國107年度

中部科學工業園區-台中園區

519898 雜項業務費用

19 管理部門-33,013千元

519898-2000 服務費用-13,078千元

519898-2300 旅運費-616千元

1. 赴亞洲或大洋洲地區辦理招商活動、拜訪高科技園區及參與高科技產業展覽，2人7天，編列250千元。
2. 赴歐美地區辦理招商活動、拜訪高科技園區、參與高科技產業展覽及延攬海外科技人才，2人9天，編列366千元。

519898-2400 印刷裝訂與廣告費-50千元

作業基金預、決算書表等報表之印製編列50千元。

519898-2500 修理保養及保固費-1,500千元

汰換行政大樓各樓層及電腦機房不斷電系統電池及風扇編列1,500千元。

519898-2800 專業服務費-10,912千元

1. 「科學園區廠商共用性資訊服務系統維運費用」編列2,000千元。
2. 作業基金會計系統使用及維護費編列600千元。
3. 科學園區通關E網服務，保稅及管理費作業系統服務等費用1,000千元(預計進用勞務承攬人力1人，編列540千元)。
4. 科學園區通關系統維運費暨ISO認證等相關費用編列3,710千元。
5. 會計帳務委託處理1,710千元(預計進用勞務承攬人力3人，編列1,515千元)。
6. 委託會計師事務所辦理作業基金財務收入稽核及業務委託民間辦理經濟效益評估350千元。
7. 中科形象提昇委外費用編列1,080千元。
8. 中部科學工業園區年報420千元。
9. 會計事務所提供稅務諮詢服務費編列42千元。

519898-5000 折舊、折耗及攤銷-19,935千元

折舊—依據預計截至107年度12月底之固定資產價值為基礎計提各項折舊費用編列18,247千元，詳資產折舊明細表。

攤銷—電腦軟體攤銷編列1,688千元。

519898-5100 不動產、廠房及設備折舊-18,247千元

519898-5900 攤銷-1,688千元

**科技部新竹科學工業園區管理局**  
**科學工業園區管理局作業基金**  
**勞務成本明細表**

中華民國107年度

單位:新臺幣千元

前年度決算數	上年度預算數	科 目 及 業 務 計 畫 項 目	本年度預算數
		中部科學工業園區-虎尾園區	
90,932	111,234	勞務成本	106,546
44,611	50,395	服務成本	43,302
44,611	50,395	部門別：07 污水處理	43,302
22,211	28,285	服務費用	30,828
2,582	3,654	水電費	3,654
15	31	郵電費	31
	1	旅運費	1
	1	印刷裝訂與廣告費	1
	211	修理保養及保固費	211
326	603	保險費	646
19,290	23,784	專業服務費	26,284
79	95	材料及用品費	95
79	95	用品消耗	95
	260	租金與利息	260
	130	機器租金	130
	130	什項設備租金	130
22,279	21,655	折舊、折耗及攤銷	11,969
22,279	21,655	不動產、廠房及設備折舊	11,969
43	100	稅捐與規費（強制費）	150
43	100	規 費	150

**科技部新竹科學工業園區管理局**  
**科學工業園區管理局作業基金**  
**勞務成本明細表**

中華民國107年度

單位:新臺幣千元

前年度決算數	上年度預算數	科 目 及 業 務 計 畫 項 目	本年度預算數
		<b>中部科學工業園區-虎尾園區</b>	
46,320	60,839	管理成本	63,244
21,493	28,483	部門別：02 警察勤務	28,428
12,534	16,488	用人費用	15,448
7,088	8,672	正式員額薪資	8,672
1,480	1,790	超時工作報酬	1,790
2,106	2,095	獎金	2,095
975	2,228	退休及卹償金	1,183
885	1,703	福利費	1,708
859	1,490	服務費用	1,531
286	495	水電費	495
32	181	郵電費	181
3	1	旅運費	1
	5	印刷裝訂與廣告費	5
133	220	修理保養及保固費	220
26	90	保險費	90
380	420	一般服務費	420
	77	專業服務費	118
	1	公共關係費	1
235	621	材料及用品費	813
100	294	使用材料費	277
135	327	用品消耗	536
5,367	7,332	租金與利息	8,052
12		機器租金	
5,331	7,200	交通及運輸設備租金	7,920
23	132	什項設備租金	132
615	700	折舊、折耗及攤銷	720
615	700	不動產、廠房及設備折舊	720
47	20	稅捐與規費（強制費）	20
47	20	規 費	20
1,830	1,825	會費、捐助、補助、分攤、救助（濟）	1,837
		與交流活動費	
1,830	1,825	分擔	1,837
6	7	其他	7
6	7	其他費用	7

**科技部新竹科學工業園區管理局**  
**科學工業園區管理局作業基金**  
**勞務成本明細表**

中華民國107年度

單位:新臺幣千元

前年度決算數	上年度預算數	科 目 及 業 務 計 畫 項 目	本年度預算數
		中部科學工業園區-虎尾園區	
		管理成本	
2,910	2,866	部門別:04 環境清潔	2,866
2,910	2,866	服務費用	2,866
2,910	2,866	一般服務費	2,866

**科技部新竹科學工業園區管理局**  
**科學工業園區管理局作業基金**  
**勞務成本明細表**

中華民國107年度

單位:新臺幣千元

前年度決算數	上年度預算數	科 目 及 業 務 計 畫 項 目	本年度預算數
		中部科學工業園區-虎尾園區	
		管理成本	
5,138	5,314	部門別:05 景觀維護	6,214
5,138	5,314	服務費用	6,214
	10	旅運費	10
5,138	5,304	一般服務費	6,204

**科技部新竹科學工業園區管理局**  
**科學工業園區管理局作業基金**  
**勞務成本明細表**

中華民國107年度

單位:新臺幣千元

前年度決算數	上年度預算數	科 目 及 業 務 計 畫 項 目	本年度預算數
		中部科學工業園區-虎尾園區	
		管理成本	
8,439	11,067	部門別：06 公共設施維護	11,119
6,820	9,817	服務費用	9,869
2,004	1,435	水電費	1,435
69	122	郵電費	122
3,964	5,710	修理保養及保固費	5,710
52	50	保險費	50
25	2,500	一般服務費	2,552
705		專業服務費	
19		材料及用品費	
19		用品消耗	
588		租金與利息	
588		交通及運輸設備租金	
12		稅捐與規費（強制費）	
12		規 費	
1,000	1,250	會費、捐助、補助、分攤、救助（濟）	1,250
		與交流活動費	
1,000	1,250	捐助、補助與獎助	1,250

**科技部新竹科學工業園區管理局**  
**科學工業園區管理局作業基金**  
**勞務成本明細表**

中華民國107年度

單位:新臺幣千元

前年度決算數	上年度預算數	科 目 及 業 務 計 畫 項 目	本年度預算數
		中部科學工業園區-虎尾園區	
		管理成本	
8,340	13,109	部門別:15 環境保護	14,617
8,340	13,109	服務費用	14,617
	2	郵電費	2
	1	旅運費	1
	2	印刷裝訂與廣告費	2
8,340	13,104	專業服務費	14,612

**科技部新竹科學工業園區管理局**  
**科學工業園區管理局作業基金**  
**勞務成本說明**  
中華民國107年度

**中部科學工業園區-虎尾園區**

**510102 服務成本**

**07 污水處理-43,302千元**

污水處理作業預計本年度處理污水量547,500立方公尺，相關成本編列43,302千元，每單位處理成本79.09元。

**510102-2000 服務費用-30,828千元**

**510102-2100 水電費-3,654千元**

依實際需要並遵行節約措施，編列污水處理機械、辦公室電費3,600千元及水費54千元，合計編列3,654千元。

**510102-2200 郵電費-31千元**

參酌業務需要，編列辦公用電話費及數據通信費31千元。

**510102-2300 旅運費-1千元**

業務聯絡出差旅費1千元。

**510102-2400 印刷裝訂與廣告費-1千元**

辦公用報表印刷費編列1千元。

**510102-2500 修理保養及保固費-211千元**

1. 辦公房舍維護依實際業務需要，編列81千元。
2. 機房維護依實際業務需要，編列40千元。
3. 機電儀控資訊設施維護依實際業務需要，編列90千元。

**510102-2600 保險費-646千元**

1. 污水處理廠房保險費190千元。
2. 機械設備保險費456千元。

**510102-2800 專業服務費-26,284千元**

1. 委託領有專技證照人員提供簽證服務酬勞45千元。
2. 污水廠評鑑專家學者審查及出席費用90千元。
3. 參加專業講習訓練28千元。
4. 污水處理系統操作費26,121千元（污水廠機電設施維護、污泥清理及污水管線檢視、委託環境檢驗單位檢驗污泥、空氣及放流水質費用，預計進用勞務承攬人力20人，編列11,052千元）。

**510102-3000 材料及用品費-95千元**

**510102-3200 用品消耗-95千元**

1. 辦公用文具紙張25千元。
2. 污水處理廠區園藝用品及美化環境費用70千元。

**510102-4000 租金與利息-260千元**

**510102-4300 機器租金-130千元**

因應緊急事故租用機器設備費用130千元。

**510102-4500 什項設備租金-130千元**

因應緊急事故租用吊車等大型什項設備費用130千元。

**510102-5000 折舊、折耗及攤銷-11,969千元**

折舊—依據預計截至107年度12月底之固定資產價值為基礎計提各項折舊費用編列11,969千元，詳資產折舊明細表。

**510102-5100 不動產、廠房及設備折舊-11,969千元**

**510102-6000 稅捐與規費（強制費）-150千元**

**510102-6800 規費-150千元**

因應環保署開徵水污染防治費編列150千元。



**科技部新竹科學工業園區管理局**  
**科學工業園區管理局作業基金**  
**勞務成本說明**  
中華民國107年度

中部科學工業園區-虎尾園區

510110 管理成本

02 警察勤務-28,428千元

510110-1000 用人費用-15,448千元

510110-1100 正式員額薪資-8,672千元

按預算員額10名，編列8,672千元。

510110-1300 超時工作報酬-1,790千元

依警察機關外勤員警超勤加班費核發要點編列虎尾分隊加班費1,440千元，不休假加班費350千元，合計編列1,790千元。

510110-1500 獎金-2,095千元

依正式人員薪資總額2.5個月標準計算年終獎金及考績獎金，編列2,095千元。

510110-1600 退休及卹償金-1,183千元

依退撫新制及勞動基準法規定，編列退休金1,183千元。

510110-1800 福利費-1,708千元

1. 機關負擔之公保費及健保費839千元。

2. 40歲以上健檢18千元。

3. 生育、結婚、喪葬、國民旅遊及子女教育補助等之其他福利費851千元。

510110-2000 服務費用-1,531千元

510110-2100 水電費-495千元

辦公隊舍與測速照相機等水電瓦斯費495千元。

510110-2200 郵電費-181千元

公文往來及逕行舉發之交通違規單所需郵費、公務電話費及網路費，編列181千元。

510110-2300 旅運費-1千元

警政業務聯繫市外出差旅費編列1千元。

510110-2400 印刷裝訂與廣告費-5千元

印製公文信封、簿冊、巡邏表等5千元。

510110-2500 修理保養及保固費-220千元

1. 警察隊舍修繕費編列50千元。

2. 雷達測速照相機、酒測器、電腦等設備維修費編列40千元。

3. 警務用車輛維修費本年度編列96千元：汽車2輛計76千元、機車10輛計20千元。

4. 警用無線電維修費編列4千元。

5. 辦公設備、偵防器材及警用裝備維護費編列30千元。

510110-2600 保險費-90千元

1. 虎尾分隊新建辦公隊舍地震險及火災險保費50千元。

2. 汽車保險費20千元(2輛含第三人、附加險)、機車保險費20千元(10輛含第三人、附加險)。

510110-2700 一般服務費-420千元

1. 虎尾警察隊部辦公室清潔及炊事外包費編列400千元(預計進用勞務承攬人力1人，編列348千元)。

2. 文康活動費每人每年2,000元\*10人=20千元(含生日禮券+體育活動費+自強活動費)。

510110-2800 專業服務費-118千元

1. 酒測器2台年度檢驗費用，編列30千元。

2. 雷達式測速照相系統年度檢驗費用，編列9千元。

3. 呼氣酒精分析儀年度檢驗費20千元。

4. 建築物公共安全申報及簽證費18千元。

**科技部新竹科學工業園區管理局**  
**科學工業園區管理局作業基金**  
**勞務成本說明**  
中華民國107年度

5. 採購1台電腦須編列1套軟體配合使用（如office..等），每套9千元，共編列9千元。

6. 編列10套防毒軟體，提供電腦資訊安全維護，本年度編列10千元。

7. 編列2套ESD5交通事故現場圖繪製軟體，提供員警處理交通事故繪製現場圖使用，每套9千元及教育訓練4千元，共計編列22千元（2套\*9千元+4千元=22千元）。

**510110-2900 公共關係費-1千元**

警政業務協調會編列1千元。

**510110-3000 材料及用品費-813千元**

**510110-3100 使用材料費-277千元**

1. 汽車2輛使用總油量編列147千元。

2. 機車10輛使用總油量編列130千元。

**510110-3200 用品消耗-536千元**

1. 辦公文具、五金、日常用品編列66千元。

2. 無線電、資訊耗材本年度編列5千元。

3. 辦公家具、床、櫃、椅等編列110千元。

4. 員警應勤裝備編列20千元。

5. 報紙、雜誌費用編列10千元。

6. 員警編制10人，每人每年服裝費22.5千元，共編列225千元。

7. 汰換103年購置之員警高透氣防水工作服10套，每套9千元，共編列90千元。

8. 有關教育訓練、特種勤務、聚眾抗爭活動、春安工作及其他勤務需要之餐費編列10千元。

**510110-4000 租金與利息-8,052千元**

**510110-4400 交通及運輸設備租金-7,920千元**

園區監視錄影及車牌辨識系統租賃7,920千元，每月編列660千元\*12月=7,920千元。

**510110-4500 什項設備租金-132千元**

影印機1台租賃費用編列132千元。

**510110-5000 折舊、折耗及攤銷-720千元**

折舊—依據預計截至107年度12月底之固定資產價值為基礎計提各項折舊費用編列720千元，詳資產折舊明細表。

**510110-5100 不動產、廠房及設備折舊-720千元**

**510110-6000 稅捐與規費（強制費）-20千元**

**510110-6800 規費-20千元**

公路通行費、車輛檢驗費等編列20千元。

**510110-7000 會費、捐助、補助、分攤、救助（濟）與交流活動費-1,837千元**

**510110-7300 分擔-1,837千元**

保二總隊、大隊員警經費分攤，編列1,837千元。（依據經濟部及科技部所屬單位委託代辦經費按月分攤表編列）

**510110-9000 其他-7千元**

**510110-9100 其他費用-7千元**

有線電視收視費編列7千元。

科技部新竹科學工業園區管理局  
科學工業園區管理局作業基金  
**勞務成本說明**  
中華民國107年度

中部科學工業園區-虎尾園區

510110 管理成本

04 環境清潔-2,866千元

510110-2000 服務費用-2,866千元

510110-2700 一般服務費-2,866千元

1. 水溝、滯洪池、綠帶、公園等清淤費編列350千元。
  2. 道路、溝渠、公共場地設施等清潔費編列2,416千元。
  3. 室外公共環境消毒費用編列100千元。
- (以上預計進用勞務承攬人力6人，編列2,840千元)

科技部新竹科學工業園區管理局  
科學工業園區管理局作業基金  
**勞務成本說明**  
中華民國107年度

中部科學工業園區-虎尾園區

510110 管理成本

05 景觀維護-6,214千元

510110-2000 服務費用-6,214千元

510110-2300 旅運費-10千元

業務人員洽公旅費10千元。

510110-2700 一般服務費-6,204千元

1. 道路、建築周邊、滯洪池及公園等室外公共場所景觀植栽養護及環境整理編列4,524千元。
  2. 主要道路草花及草被栽種更換編列580千元。
  3. 重要地區局部景觀加強改善及委外費編列200千元。
  4. 滯洪池布袋蓮清除處理費900千元。
- (以上預計進用勞務承攬人力9人，編列5,187千元)

**科技部新竹科學工業園區管理局**  
**科學工業園區管理局作業基金**  
**勞務成本說明**  
中華民國107年度

中部科學工業園區-虎尾園區

510110 管理成本

06 公共設施維護-11,119千元

510110-2000 服務費用-9,869千元

510110-2100 水電費-1,435千元

1. 道路、滯洪池、公園、公共場所照明、澆灌系統、配水池、高架水塔等公共設施電費805千元。
2. 交通號誌電費編列150千元。
3. 交通控制設施電費編列30千元。
4. 道路、滯洪池、公園、綠地花草與樹木養護、高架水塔等公共設施水費450千元。

510110-2200 郵電費-122千元

1. 交通控制設施及中心電信費50千元。
2. 配水池與虎尾營運所之間數據網路通訊費72千元。

510110-2500 修理保養及保固費-5,710千元

1. 道路AC面層、交通設施、人行步道、公園、欄杆、休憩設施等修繕費用1,440千元。
2. 供水設施維護：包含水塔與配水池內部定期清洗消毒防漏(每1萬噸容量需400千元)、消防栓、閥類及管線(非機電部分)漏水搶修與定期歲修保養耗材換新及配合廠商營運需要調整接水點配置，閥盒與管線消防栓標示維修等費用1,100千元。
3. 園區路燈修繕維護、公共設施修繕維護費用1,170千元。
4. 道路交通標誌、標線及號誌修繕維護費用編列1,500千元
5. 交通控制設施修繕維護費用編列500千元。

510110-2600 保險費-50千元

配水池、高架水塔、加藥室及電氣室等建築物及動產保險費用50千元。

510110-2700 一般服務費-2,552千元

1. 配水池與高架水塔供水設備維修及巡修相關管線設施等費用，編列2,500千元(預計進用勞務承攬人力5人，編列1,500千元)。
2. 供水系統及寬頻系統巡查費用，編列52千元。

510110-7000 會費、捐助、補助、分攤、救助(濟)與交流活動費-1,250千元

510110-7200 捐助、補助與獎助-1,250千元

補助雲林縣政府加強地方與園區警政、消防、教育文化等設(備)施，以及相關建設與環境改善等需求1,250千元。

**科技部新竹科學工業園區管理局**  
**科學工業園區管理局作業基金**  
**勞務成本說明**  
中華民國107年度

中部科學工業園區-虎尾園區

510110 管理成本

15 環境保護-14,617千元

510110-2000 服務費用-14,617千元

510110-2200 郵電費-2千元

辦公用郵電及業務聯絡用電話費2千元。

510110-2300 旅運費-1千元

業務聯絡出差旅費1千元。

510110-2400 印刷裝訂與廣告費-2千元

環保業務說明資料編印裝訂費用2千元。

510110-2800 專業服務費-14,612千元

1. 環保工作計畫及各項委辦案專家審查及出席費12千元。

2. 辦理園區施工及營運期間環境監測及環保業務協調計畫總經費4,500千元。

3. 辦理空氣、放流水、地面水、土壤、地下水或生物體等污染物濃度檢測、生態調查、污染潛勢評估、傳輸模式模擬、矽甲烷等氣體安全評估或污染整治計畫總經費2,300千元。

4. 辦理園區溫室氣體排放標竿值訂定、排放量盤查、清冊建立及登錄申報管理計畫總經費300千元。

5. 辦理執行環評審查結論及其他環保業務行政支援計畫3,000千元。

6. 辦理環境監督行政支援及平行監測執行計畫，或辦理環境影響差異分析或變更內容對照表等環評變更申請工作總經費1,000千元。

7. 辦理園區事業化學品管理及緊急應變工作總經費3,500千元(預計進用勞務承攬人力3人，編列2,100千元)。

**科技部新竹科學工業園區管理局**  
**科學工業園區管理局作業基金**  
**出租資產成本明細表**

中華民國107年度

單位:新臺幣千元

前年度決算數	上年度預算數	科 目 及 業 務 計 畫 項 目	本年度預算數
		中部科學工業園區-虎尾園區	
61,090	47,175	出租資產成本	45,325
61,090	47,175	出租土地成本	45,325
61,090	47,175	部門別：10  出租資產	45,325
7	113	服務費用	113
	9	水電費	9
	1	印刷裝訂與廣告費	1
	94	專業服務費	94
7	9	公共關係費	9
55,456	40,844	折舊、折耗及攤銷	38,794
55,456	40,844	不動產、廠房及設備折舊	38,794
5,626	6,218	稅捐與規費（強制費）	6,418
5,626	6,200	土地稅	6,400
	18	規  費	18



科技部新竹科學工業園區管理局  
科學工業園區管理局作業基金  
**出租資產成本說明**  
中華民國107年度

中部科學工業園區-虎尾園區

510402 出租土地成本

10 出租資產-45,325千元

510402-2000 服務費用-113千元

510402-2100 水電費-9千元

租賃業務用電費編列9千元。

510402-2400 印刷裝訂與廣告費-1千元

租賃合約等印刷裝訂編列1千元。

510402-2800 專業服務費-94千元

1. 因公訴訟或法律諮詢等相關費用編列90千元。

2. 測設、鑑價費編列4千元。

510402-2900 公共關係費-9千元

租賃業務協調費編列9千元。

510402-5000 折舊、折耗及攤銷-38,794千元

折舊—依據預計截至107年度12月底之固定資產價值為基礎計提各項折舊費用編列38,794千元，詳資產折舊明細表。

510402-5100 不動產、廠房及設備折舊-38,794千元

510402-6000 稅捐與規費（強制費）-6,418千元

510402-6200 土地稅-6,400千元

土地地價稅6,400千元。

510402-6800 規費-18千元

土地建物登記與管理行政規費編列18千元。



**科技部新竹科學工業園區管理局**  
**科學工業園區管理局作業基金**  
**勞務成本明細表**

中華民國107年度

單位:新臺幣千元

前年度決算數	上年度預算數	科 目 及 業 務 計 畫 項 目	本年度預算數
		中部科學工業園區-后里園區	
392,659	589,284	勞務成本	704,530
233,478	307,368	服務成本	326,659
233,478	307,368	部門別：07 污水處理	326,659
97,889	146,787	服務費用	183,818
18,880	20,952	水電費	23,823
93	118	郵電費	118
	4	旅運費	4
	2	印刷裝訂與廣告費	2
87	321	修理保養及保固費	321
1,519	2,991	保險費	3,151
77,243	122,332	專業服務費	156,332
67	67	公共關係費	67
300	248	材料及用品費	248
300	248	用品消耗	248
	520	租金與利息	520
	260	機器租金	260
	260	什項設備租金	260
134,756	158,713	折舊、折耗及攤銷	140,973
134,756	158,713	不動產、廠房及設備折舊	140,973
532	1,100	稅捐與規費（強制費）	1,100
532	1,100	規 費	1,100

**科技部新竹科學工業園區管理局**  
**科學工業園區管理局作業基金**  
**勞務成本明細表**

中華民國107年度

單位:新臺幣千元

前年度決算數	上年度預算數	科 目 及 業 務 計 畫 項 目	本年度預算數
		<b>中部科學工業園區-后里園區</b>	
159,181	281,916	管理成本	377,871
22,327	27,229	部門別：02  警察勤務	29,055
12,711	15,291	用人費用	15,623
7,030	8,584	正式員額薪資	8,584
1,446	1,790	超時工作報酬	1,790
1,739	1,892	獎金	1,917
1,489	1,369	退休及卹償金	1,650
1,006	1,656	福利費	1,682
1,237	1,451	服務費用	1,672
597	440	水電費	620
39	195	郵電費	195
	1	旅運費	1
2	5	印刷裝訂與廣告費	5
184	290	修理保養及保固費	290
27	40	保險費	40
377	420	一般服務費	420
12	59	專業服務費	100
	1	公共關係費	1
282	497	材料及用品費	688
113	295	使用材料費	277
169	202	用品消耗	411
5,367	7,332	租金與利息	8,292
12		機器租金	
5,331	7,200	交通及運輸設備租金	8,160
24	132	什項設備租金	132
867	811	折舊、折耗及攤銷	921
867	811	不動產、廠房及設備折舊	921
26	15	稅捐與規費（強制費）	15
26	15	規  費	15
1,830	1,825	會費、捐助、補助、分攤、救助（濟）	1,837
		與交流活動費	
1,830	1,825	分擔	1,837
7	7	其他	7
7	7	其他費用	7

**科技部新竹科學工業園區管理局**  
**科學工業園區管理局作業基金**  
**勞務成本明細表**  
 中華民國107年度

單位:新臺幣千元

前年度決算數	上年度預算數	科 目 及 業 務 計 畫 項 目	本年度預算數
		中部科學工業園區-后里園區	
		管理成本	
3,124	3,975	部門別:04 環境清潔	4,675
3,124	3,975	服務費用	4,675
3,124	3,975	一般服務費	4,675

**科技部新竹科學工業園區管理局**  
**科學工業園區管理局作業基金**  
**勞務成本明細表**

中華民國107年度

單位:新臺幣千元

前年度決算數	上年度預算數	科 目 及 業 務 計 畫 項 目	本年度預算數
		中部科學工業園區-后里園區	
		管理成本	
6,802	9,468	部門別:05 景觀維護	10,968
6,802	9,468	服務費用	10,968
6,802	9,468	一般服務費	10,968

**科技部新竹科學工業園區管理局**  
**科學工業園區管理局作業基金**  
**勞務成本明細表**

中華民國107年度

單位:新臺幣千元

前年度決算數	上年度預算數	科目及業務計畫項目	本年度預算數
		中部科學工業園區-后里園區	
		管理成本	
52,529	186,752	部門別：06 公共設施維護	278,747
15,201	20,097	服務費用	22,047
5,658	6,536	水電費	6,536
164	201	郵電費	201
5,531	9,950	修理保養及保固費	10,800
588	510	保險費	310
2,415	2,500	一般服務費	3,800
846	400	專業服務費	400
48		材料及用品費	
48		用品消耗	
21		稅捐與規費（強制費）	
21		規費	
37,260	166,655	會費、捐助、補助、分攤、救助（濟）	256,700
		與交流活動費	
37,260	166,655	捐助、補助與獎助	256,700

**科技部新竹科學工業園區管理局**  
**科學工業園區管理局作業基金**  
**勞務成本明細表**

中華民國107年度

單位:新臺幣千元

前年度決算數	上年度預算數	科 目 及 業 務 計 畫 項 目	本年度預算數
		中部科學工業園區-后里園區	
		管理成本	
74,399	54,492	部門別：15 環境保護	54,426
38,569	49,187	服務費用	49,187
119	125	郵電費	125
	1	旅運費	1
	1	印刷裝訂與廣告費	1
38,451	49,060	專業服務費	49,060
1		材料及用品費	
1		用品消耗	
829	305	折舊、折耗及攤銷	239
829	305	不動產、廠房及設備折舊	239
35,000	5,000	會費、捐助、補助、分攤、救助（濟）	5,000
		與交流活動費	
35,000	5,000	捐助、補助與獎助	5,000

**科技部新竹科學工業園區管理局**  
**科學工業園區管理局作業基金**  
**勞務成本說明**  
中華民國107年度

**中部科學工業園區-后里園區**

**510102 服務成本**

**07 污水處理-326,659千元**

污水處理作業預計本年度處理污水量9,125,000立方公尺，相關成本編列326,659千元，每單位處理成本35.80元。

**510102-2000 服務費用-183,818千元**

**510102-2100 水電費-23,823千元**

依實際需要並遵行節約能源措施，編列污水處理機械、辦公室電費23,000千元及水費823千元，計23,823千元。

**510102-2200 郵電費-118千元**

參酌業務需要，編列辦公用電話費及數據通信費118千元。

**510102-2300 旅運費-4千元**

業務聯絡出差旅費4千元。

**510102-2400 印刷裝訂與廣告費-2千元**

辦公用報表印刷費2千元。

**510102-2500 修理保養及保固費-321千元**

1. 辦公房舍維護依實際需要，編列105千元。
2. 機房維護依實際需要，編列36千元。
3. 機電儀控資訊設施維護依實際需要，編列180千元。

**510102-2600 保險費-3,151千元**

1. 污水處理廠房保險費1,007千元。
2. 機械設備保險費2,144千元。

**510102-2800 專業服務費-156,332千元**

1. 委託領有專技證照人員提供簽證服務酬勞90千元。
2. 污水廠評鑑專家學者審查及出席費用180千元。
3. 參加專業講習訓練62千元。
4. 污水處理廠操作費共計156,000千元(污水廠機電設施維護、污泥清理及污水管線檢視、委託環境檢驗單位檢驗污泥、空氣及放流水質費用，預計進用勞務承攬人力48人，編列33,600千元)。

**510102-2900 公共關係費-67千元**

因應園區開發之環保議題、民眾抗爭所需業務協調接待67千元。

**510102-3000 材料及用品費-248千元**

**510102-3200 用品消耗-248千元**

1. 辦公用文具紙張48千元。
2. 污水處理廠區園藝用品及美化環境費用200千元。

**510102-4000 租金與利息-520千元**

**510102-4300 機器租金-260千元**

因應緊急事故租用機器設備費用260千元。

**510102-4500 什項設備租金-260千元**

因應緊急事故租用吊車等大型什項設備費用260千元。

**510102-5000 折舊、折耗及攤銷-140,973千元**

折舊—依據預計截至107年度12月底之固定資產價值為基礎計提各項折舊費用編列140,973千元，詳資產折舊明細表。

**510102-5100 不動產、廠房及設備折舊-140,973千元**

科技部新竹科學工業園區管理局  
科學工業園區管理局作業基金  
**勞務成本說明**  
中華民國107年度

510102-6000 稅捐與規費（強制費）-1,100千元

510102-6800 規 費-1,100千元

因應環保署開徵水污染防治費編列1,100千元。



**科技部新竹科學工業園區管理局**  
**科學工業園區管理局作業基金**  
**勞務成本說明**  
中華民國107年度

中部科學工業園區-后里園區

510110 管理成本

02 警察勤務-29,055千元

510110-1000 用人費用-15,623千元

510110-1100 正式員額薪資-8,584千元

按預算員額10名編列8,584千元。

510110-1300 超時工作報酬-1,790千元

依警察機關外勤員警超勤加班費核發要點編列后里小隊加班費1,440千元，不休假加班費350千元，合計編列1,790千元。

510110-1500 獎金-1,917千元

1. 依正式人員薪資總額2.5個月標準計算年終獎金及考績獎金，編列1,892千元。

2. 獎章獎金25千元。

510110-1600 退休及卹償金-1,650千元

依退撫新制及勞動基準法規定，編列退休金1,650千元。

510110-1800 福利費-1,682千元

1. 機關負擔之公保費及健保費810千元。

2. 40歲以上健檢編列18千元。

3. 生育、結婚、喪葬、國民旅遊及子女教育補助等其他福利費854千元。

510110-2000 服務費用-1,672千元

510110-2100 水電費-620千元

辦公隊舍及雷達測速照相機等水電瓦斯費620千元。

510110-2200 郵電費-195千元

公文往來及逕行舉發之交通違規單所需郵費、公務電話費及網路費，編列195千元。

510110-2300 旅運費-1千元

警政業務聯繫市外出差旅費1千元。

510110-2400 印刷裝訂與廣告費-5千元

業務用印刷費編列5千元。

510110-2500 修理保養及保固費-290千元

1. 辦公隊舍修繕費編列100千元。

2. 雷達測速照相機、酒測器、電腦等設備維修費編列40千元。

3. 警務用車輛維修費本年度編列96千元：汽車2輛計76千元、機車10輛計20千元。

4. 警用無線電維修費編列4千元。

5. 辦公設備、偵防器材及警用裝備維護費編列50千元。

510110-2600 保險費-40千元

汽車保險費20千元（2輛含第三人、附加險）、機車保險費20千元（10輛含第三人、附加險）。

510110-2700 一般服務費-420千元

1. 后里警察隊部辦公室清潔及炊事外包費編列400千元（預計進用勞務承攬人力1人，編列348千元）。

2. 文康活動費每人每年2,000元\*10人=20千元（含生日禮券+體育活動費+自強活動費）。

510110-2800 專業服務費-100千元

1. 酒測器2台年度檢驗費用，編列30千元。

2. 雷達式測速照相系統年度檢驗費用，編列9千元。

3. 呼氣酒精分析儀年度檢驗費20千元。

4. 採購1台電腦須編列1套軟體配合使用（如office..等），每套9千元，共編列9千

**科技部新竹科學工業園區管理局**  
**科學工業園區管理局作業基金**  
**勞務成本說明**  
中華民國107年度

元。

5. 編列10套防毒軟體，提供電腦資訊安全維護，本年度編列10千元。

6. 編列2套ESD5交通事故現場圖繪製軟體，提供員警處理交通事故繪製現場圖使用，每套9千元及教育訓練4千元，共計編列22千元(2套\*9千元+4千元=22千元)。

**510110-2900 公共關係費-1千元**

警政業務協調會編列1千元。

**510110-3000 材料及用品費-688千元**

**510110-3100 使用材料費-277千元**

1. 汽車2輛使用總油量編列147千元。

2. 機車10輛使用總油量編列130千元。

**510110-3200 用品消耗-411千元**

1. 辦公器材、文具用品、督練器材等編列36千元。

2. 無線電、資訊耗材本年度編列5千元。

3. 辦公家具、床、櫃等編列15千元。

4. 員警應勤裝備編列20千元。

5. 報紙、雜誌費用編列10千元。

6. 員警編制10人，每人每年服裝費22.5千元，共編列225千元。

7. 汰換103年購置之員警高透氣防水工作服10套，每套9千元，共編列90千元。

8. 有關教育訓練、特種勤務、聚眾抗爭活動、春安工作及其他勤務需要之餐費編列10千元。

**510110-4000 租金與利息-8,292千元**

**510110-4400 交通及運輸設備租金-8,160千元**

園區監視錄影及車牌辨識系統租賃8,160千元，每月編列680千元\*12月=8,160千元。

**510110-4500 什項設備租金-132千元**

影印機1台租賃費用編列132千元。

**510110-5000 折舊、折耗及攤銷-921千元**

折舊—依據預計截至107年度12月底之固定資產價值為基礎計提各項折舊費用編列921千元，詳資產折舊明細表。

**510110-5100 不動產、廠房及設備折舊-921千元**

**510110-6000 稅捐與規費（強制費）-15千元**

**510110-6800 規費-15千元**

公路通行費、車輛檢驗費等編列15千元。

**510110-7000 會費、捐助、補助、分攤、救助（濟）與交流活動費-1,837千元**

**510110-7300 分擔-1,837千元**

保二總隊、大隊員警經費分攤，編列1,837千元。（依據經濟部及科技部所屬單位委託代辦經費按月分攤表編列）

**510110-9000 其他-7千元**

**510110-9100 其他費用-7千元**

有線電視收視費編列7千元。

科技部新竹科學工業園區管理局  
科學工業園區管理局作業基金  
**勞務成本說明**  
中華民國107年度

中部科學工業園區-后里園區

510110 管理成本

04 環境清潔-4,675千元

510110-2000 服務費用-4,675千元

510110-2700 一般服務費-4,675千元

1. 道路、溝渠、公園綠地、公共場地設施等清潔費編列3,875千元。
  2. 室外公共環境消毒費用編列100千元。
  3. 配合2018台中花卉博覽會辦理園區道路、綠地清潔費用編列700千元。
- (以上預計進用勞務承攬人力7人，編列2,877千元)

科技部新竹科學工業園區管理局  
科學工業園區管理局作業基金  
**勞務成本說明**  
中華民國107年度

中部科學工業園區-后里園區

510110 管理成本

05 景觀維護-10,968千元

510110-2000 服務費用-10,968千元

510110-2700 一般服務費-10,968千元

1. 道路、建物周邊、滯洪池及公園等室外公共場所景觀植栽養護及環境整理編列8,468千元。
2. 配合2018年台中花卉博覽會辦理園區道路、綠地景觀美化費用編列2,500千元。  
(以上預計進用勞務承攬人力13人，編列5,876千元)

**科技部新竹科學工業園區管理局**  
**科學工業園區管理局作業基金**  
**勞務成本說明**  
中華民國107年度

中部科學工業園區-后里園區

510110 管理成本

06 公共設施維護-278,747千元

510110-2000 服務費用-22,047千元

510110-2100 水電費-6,536千元

1. 道路、公共場所照明、澆灌系統、滯洪池、公園、休憩設施、配水池等公共設施電費5,836千元。

2. 交通號誌電費編列250千元。

3. 交控設施電費編列150千元。

4. 道路、滯洪池、公園、休憩設施、綠地花草與樹木養護、配水池等公共設施水費300千元。

510110-2200 郵電費-201千元

1. 交通控制設施及中心電信費編列50千元。

2. 配水池與鯉魚潭給水廠之間數據網路通訊、滯洪池防洪監測用通訊費151千元。

510110-2500 修理保養及保固費-10,800千元

1. 道路AC面層、交通設施、人行步道、公園、欄杆、休憩設施、排水設施、雨水下水道等修繕費用450千元。

2. 供水設施維護：包含配水池內部定期清洗消毒防漏(每1萬噸容量需400千元)、消防栓、閥類及管線(非機電部分)漏水搶修與定期歲修保養耗材換新及配合廠商營運需要調整接水點配置，閥盒與管線消防栓標示維修等費用5,000千元。

3. 配水池設施修繕維護費用1,000千元。

4. 放流水專管出水口清淤整治費用850千元。

5. 放流水專管設施維護及風險降低費500千元。

6. 道路交通標誌、標線及號誌修繕維護費用編列1,500千元。

7. 交通控制設施修繕維護費用編列500千元。

8. 園區路燈修繕維護、滯洪池遠端監控安全管理、公共設施修繕維護費用1,000千元。

510110-2600 保險費-310千元

配水池及電氣室等建築物及動產保險費用310千元。

510110-2700 一般服務費-3,800千元

配水池、抽水站等機電設備操作維護、寬頻系統巡查費用編列3,800千元(預計進用勞務承攬人力5人，編列2,920千元)。

510110-2800 專業服務費-400千元

因公訴訟或法律諮詢等費用編列400千元。

510110-7000 會費、捐助、補助、分攤、救助(濟)與交流活動費-256,700千元

510110-7200 捐助、補助與獎助-256,700千元

1. 補助台中市政府加強地方與園區警政、消防、教育文化等設(備)施，以及相關建設與環境改善等需求4,500千元。

2. 后里基地暨支援台中基地供水計畫：(1)本計畫經行政院核定之總經費約為1,519,370千元(中科補助金額為1,450,940千元)，其中后里園區應分攤金額為954,945千元。(2)為配合該供水計畫項下供(淨)水設施建設期程，106年度編列經費126,100千元，本年度編列經費252,200千元。



**科技部新竹科學工業園區管理局**  
**科學工業園區管理局作業基金**  
**勞務成本說明**  
中華民國107年度

中部科學工業園區-后里園區

510110 管理成本

15 環境保護-54,426千元

510110-2000 服務費用-49,187千元

510110-2200 郵電費-125千元

辦公用郵電及業務聯絡用電話費5千元與電子看板網路費120千元。

510110-2300 旅運費-1千元

業務聯繫出差旅費1千元。

510110-2400 印刷裝訂與廣告費-1千元

環保業務說明資料編印裝訂費用1千元。

510110-2800 專業服務費-49,060千元

1. 環保工作計畫專家審查及出席費60千元。

2. 辦理園區施工及營運期間環境監測及環保業務協調計畫總經費17,000千元。

3. 辦理空氣品質監測設施操作維護、數據查核及品保品管計畫總經費2,500千元。

4. 辦理空氣、放流水、地面水、土壤、地下水或生物體等污染物濃度檢測、生態調查、污染潛勢評估、傳輸模式模擬、環境監測資訊整合或污染整治計畫總經費1,000千元。

5. 辦理園區溫室氣體排放標準值訂定、排放量盤查、清冊建立及登錄申報管理計畫總經費1,000千元。

6. 辦理健康風險調查、評估、矽甲烷等氣體安全評估或流行病學調查計畫總經費10,000千元。

7. 辦理執行環評審查結論及其他環保業務行政支援計畫5,000千元(預計進用勞務承攬人力2人, 編列1,440千元)。

8. 辦理環境影響差異分析或變更內容對照表等環評變更申請工作總經費5,000千元。

9. 辦理氨氮削減新技術研究總經費4,000千元。

10. 辦理園區事業化學品管理及緊急應變工作總經費3,500千元(預計進用勞務承攬人力3人, 編列2,100千元)。

510110-5000 折舊、折耗及攤銷-239千元

折舊—依據預計截至107年度12月底之固定資產價值為基礎計提各項折舊費用編列239千元, 詳資產折舊明細表。

510110-5100 不動產、廠房及設備折舊-239千元

510110-7000 會費、捐助、補助、分攤、救助(濟)與交流活動費-5,000千元

510110-7200 捐助、補助與獎助-5,000千元

依台北高等行政法院和解協議, 成立以環境保護為宗旨之公益財團法人基金會, 本年度編列補助經費5,000千元(總經費共計50,000千元, 首年撥付成立基金30,000千元, 其餘20,000千元分4年撥付, 105~108年逐年撥付各5,000千元)。

**科技部新竹科學工業園區管理局**  
**科學工業園區管理局作業基金**  
**出租資產成本明細表**

單位:后里園區

中華民國107年度

單位:新臺幣千元

前年度決算數	上年度預算數	科目及業務計畫項目	本年度預算數
		中部科學工業園區-后里園區	
542,411	530,648	出租資產成本	505,839
542,411	530,648	出租土地成本	505,839
542,411	530,648	部門別:10 出租資產	505,839
6	1,104	服務費用	2,194
	3	水電費	3
	4	印刷裝訂與廣告費	4
	1,090	專業服務費	2,180
6	7	公共關係費	7
529,694	517,535	折舊、折耗及攤銷	491,136
529,644	517,535	不動產、廠房及設備折舊	491,085
50		攤銷	51
12,711	12,009	稅捐與規費(強制費)	12,509
12,369	12,000	土地稅	12,500
342	9	規費	9

科技部新竹科學工業園區管理局  
科學工業園區管理局作業基金  
**出租資產成本說明**  
中華民國107年度

中部科學工業園區-后里園區

510402 出租土地成本

10 出租資產-505,839千元

510402-2000 服務費用-2,194千元

510402-2100 水電費-3千元

租賃業務用電費編列3千元。

510402-2400 印刷裝訂與廣告費-4千元

租賃合約等印刷裝訂編列4千元。

510402-2800 專業服務費-2,180千元

1. 因公訴訟或法律諮詢等相關費用編列2,000千元。

2. 測設、鑑價費編列180千元。

510402-2900 公共關係費-7千元

租賃業務協調費編列7千元。

510402-5000 折舊、折耗及攤銷-491,136千元

折舊—依據預計截至107年度12月底之固定資產價值為基礎計提各項折舊費用編列491,085千元，詳資產折舊明細表。

攤銷—電腦軟體攤銷編列51千元。

510402-5100 不動產、廠房及設備折舊-491,085千元

510402-5900 攤銷-51千元

510402-6000 稅捐與規費（強制費）-12,509千元

510402-6200 土地稅-12,500千元

土地地價稅12,500千元。

510402-6800 規費-9千元

土地建物登記與管理行政規費編列9千元。



**科技部新竹科學工業園區管理局**  
**科學工業園區管理局作業基金**  
**勞務成本明細表**

中華民國107年度

單位:新臺幣千元

前年度決算數	上年度預算數	科 目 及 業 務 計 畫 項 目	本年度預算數
		中部科學工業園區-二林園區	
50,516	97,601	勞務成本	81,401
50,516	97,601	管理成本	81,401
2,955	5,615	部門別：04 環境清潔	7,615
2,955	5,615	服務費用	7,615
	10	旅運費	10
2,955	5,605	一般服務費	7,605

**科技部新竹科學工業園區管理局**  
**科學工業園區管理局作業基金**  
**勞務成本明細表**

中華民國107年度

單位:新臺幣千元

前年度決算數	上年度預算數	科目及業務計畫項目	本年度預算數
		中部科學工業園區-二林園區	
		管理成本	
3,288	3,526	部門別:05 景觀維護	6,026
3,288	3,526	服務費用	6,026
3,288	3,526	一般服務費	6,026

**科技部新竹科學工業園區管理局**  
**科學工業園區管理局作業基金**  
**勞務成本明細表**

中華民國107年度

單位:新臺幣千元

前年度決算數	上年度預算數	科目及業務計畫項目	本年度預算數
		中部科學工業園區-二林園區	
		管理成本	
8,044	15,437	部門別：06 公共設施維護	16,737
4,659	12,437	服務費用	13,237
2,041	1,385	水電費	1,385
145	20	郵電費	20
341	2,500	修理保養及保固費	3,300
2,132	2,532	一般服務費	2,532
	6,000	專業服務費	6,000
1		折舊、折耗及攤銷	
1		不動產、廠房及設備折舊	
3,385	3,000	會費、捐助、補助、分攤、救助（濟）	3,500
		與交流活動費	
3,385	3,000	捐助、補助與獎助	3,500

**科技部新竹科學工業園區管理局**  
**科學工業園區管理局作業基金**  
**勞務成本明細表**

中華民國107年度

單位:新臺幣千元

前年度決算數	上年度預算數	科 目 及 業 務 計 畫 項 目	本年度預算數
		中部科學工業園區-二林園區	
		管理成本	
36,228	73,023	部門別:15 環境保護	51,023
36,228	73,023	服務費用	51,023
	6	郵電費	6
	1	旅運費	1
	1	印刷裝訂與廣告費	1
36,228	73,015	專業服務費	51,015

科技部新竹科學工業園區管理局  
科學工業園區管理局作業基金  
**勞務成本說明**  
中華民國107年度

中部科學工業園區-二林園區

510110 管理成本

04 環境清潔-7,615千元

510110-2000 服務費用-7,615千元

510110-2300 旅運費-10千元

業務人員洽公旅費10千元。

510110-2700 一般服務費-7,605千元

1. 水溝、滯洪池、公園等清淤費編列2,440千元。
  2. 道路、溝渠、滯洪池、排水路、公共場地設施等清潔費編列5,065千元。
  3. 室外公共環境消毒費編列100千元。
- (以上預計進用勞務承攬人力6人，編列2,438千元)

科技部新竹科學工業園區管理局  
科學工業園區管理局作業基金  
**勞務成本說明**  
中華民國107年度

中部科學工業園區-二林園區

510110 管理成本

05 景觀維護-6,026千元

510110-2000 服務費用-6,026千元

510110-2700 一般服務費-6,026千元

1. 道路、建物周邊、滯洪池及公園等室外公共場所景觀植栽養護及環境整理編列5,076千元。
2. 主要道路花及草被栽種更換編列450千元。
3. 重要地區局部景觀加強改善及委外費編列500千元。  
(預計進用勞務承攬人力4人，編列2,232千元)

**科技部新竹科學工業園區管理局**  
**科學工業園區管理局作業基金**  
**勞務成本說明**  
中華民國107年度

中部科學工業園區-二林園區

510110 管理成本

06 公共設施維護-16,737千元

510110-2000 服務費用-13,237千元

510110-2100 水電費-1,385千元

1. 道路、公共場所照明、滯洪池、公園等公共設施電費1,135千元、水費100千元。
2. 交通號誌電費編列150千元。

510110-2200 郵電費-20千元

防洪監控系統數據通信費用20千元。

510110-2500 修理保養及保固費-3,300千元

1. 道路AC面層、交通設施、人行步道、公園、欄杆、休憩設施等修繕費用2,000千元。
2. 園區路燈修繕維護、滯洪池遠端監控安全管理、公共設施修繕維護費用300千元。
3. 道路交通標誌、標線及號誌修繕維護費用編列1,000千元。

510110-2700 一般服務費-2,532千元

1. 加強園區巡邏，委外聘請保全人員執行園區保全業務工作費用1,732千元(預計進用勞務承攬人力3人，編列1,732千元)。
2. 水利構造物定期巡檢、操作、保養及維修編列800千元。(預計進用勞務承攬人力2人，編列800千元)

510110-2800 專業服務費-6,000千元

中期輸水專管設施操作營管費用6,000千元。(預計進用勞務承攬人力8人，編列4,000千元)

510110-7000 會費、捐助、補助、分攤、救助(濟)與交流活動費-3,500千元

510110-7200 捐助、補助與獎助-3,500千元

1. 補助彰化縣政府加強地方與園區警政、消防、教育文化等設(備)施，以及相關建設與環境改善等需求2,718千元。
2. 辦理「配合二林園區轉型發展需求之教育環境改善計畫」，計畫總經費2,682千元，106年度編列500千元，本年度編列782千元。

**科技部新竹科學工業園區管理局**  
**科學工業園區管理局作業基金**  
**勞務成本說明**  
中華民國107年度

中部科學工業園區-二林園區

510110 管理成本

15 環境保護-51,023千元

510110-2000 服務費用-51,023千元

510110-2200 郵電費-6千元

辦公用郵電及業務聯絡用電話費6千元。

510110-2300 旅運費-1千元

業務聯絡出差旅費1千元。

510110-2400 印刷裝訂與廣告費-1千元

環保業務說明資料編印裝訂費用1千元。

510110-2800 專業服務費-51,015千元

1. 環保工作計畫專家學者審查及出席費15千元。

2. 辦理園區施工、營運期間環境監測及環保業務協調計畫專業服務費25,000千元。

3. 辦理空氣、放流水、土壤及地下水等環境介質污染物濃度檢測、污染潛勢評估、傳輸模式模擬或污染整治計畫專業服務費1,000千元。

4. 辦理執行環評審查結論及其他環保業務行政支援計畫5,000千元(預計進用勞務承攬人力1人,編列720千元)。

5. 辦理廠商環境會計帳輔導查核或資訊平台建立計畫專業服務費250千元。

6. 辦理健康風險評估、調查或管理及流行病學調查計畫專業服務費8,000千元。

7. 辦理環境影響說明書、環境影響評估報告書、環境影響差異分析報告或變更內容對照表等環評申請工作專業服務費5,000千元。

8. 辦理園區周邊居民健康維護或照護計畫專業服務費1,000千元。

9. 辦理園區內相思寮聚落與園區開發相互影響評估計畫專業服務費250千元。

10. 辦理園區化學物質資訊管理、查核及整合工作專業服務費500千元。

11. 辦理園區安全防護及緊急應變工作專業服務費1,000千元。

12. 辦理園區事業化學品管理及緊急應變工作總經費3,000千元(預計進用勞務承攬人力3人,編列2,100千元)。

13. 自然棲地保育計畫1,000千元。



**科技部新竹科學工業園區管理局**  
**科學工業園區管理局作業基金**  
**出租資產成本明細表**

中華民國107年度

單位:新臺幣千元

前年度決算數	上年度預算數	科 目 及 業 務 計 畫 項 目	本年度預算數
		中部科學工業園區-二林園區	
309,044	209,210	出租資產成本	329,218
309,044	209,210	出租土地成本	329,218
309,044	209,210	部門別：10  出租資產	329,218
1,545	1,126	服務費用	1,126
	10	水電費	10
	11	郵電費	11
	5	旅運費	5
	2	印刷裝訂與廣告費	2
1,447	1,000	專業服務費	1,000
98	98	公共關係費	98
	20	材料及用品費	20
	20	用品消耗	20
307,384	207,744	折舊、折耗及攤銷	327,752
307,359	207,744	不動產、廠房及設備折舊	327,727
25		攤銷	25
114	320	稅捐與規費（強制費）	320
69	300	土地稅	300
45	20	規  費	20

**科技部新竹科學工業園區管理局**  
**科學工業園區管理局作業基金**  
**出租資產成本說明**  
中華民國107年度

中部科學工業園區-二林園區

510402 出租土地成本

10 出租資產-329,218千元

510402-2000 服務費用-1,126千元

510402-2100 水電費-10千元

租賃業務用電費編列10千元。

510402-2200 郵電費-11千元

租賃業務用郵費及電話費編列11千元。

510402-2300 旅運費-5千元

租賃管理人員接洽公務差旅費5千元。

510402-2400 印刷裝訂與廣告費-2千元

租賃合約等印刷裝訂編列2千元。

510402-2800 專業服務費-1,000千元

因公訴訟或法律諮詢等相關費用編列1,000千元。

510402-2900 公共關係費-98千元

租賃業務協調費編列98千元。

510402-3000 材料及用品費-20千元

510402-3200 用品消耗-20千元

租賃業務用文具紙張、事務性用品及報紙圖書等編列20千元。

510402-5000 折舊、折耗及攤銷-327,752千元

折舊—依據預計截至107年度12月底之固定資產價值為基礎計提各項折舊費用編列327,727千元，詳資產折舊明細表。

攤銷—電腦軟體攤銷編列25千元。

510402-5100 不動產、廠房及設備折舊-327,727千元

510402-5900 攤銷-25千元

510402-6000 稅捐與規費（強制費）-320千元

510402-6200 土地稅-300千元

土地地價稅300千元。

510402-6800 規費-20千元

土地建物登記與管理行政規費編列20千元。

**科技部新竹科學工業園區管理局**  
**科學工業園區管理局作業基金**  
**其他業務費用明細表**

中華民國107年度

單位:新臺幣千元

前年度決算數	上年度預算數	科 目 及 業 務 計 畫 項 目	本年度預算數
		中部科學工業園區-二林園區	
	800	其他業務費用	800
	800	雜項業務費用	800
	800	部門別：19  管理部門	800
	800	服務費用	800
	800	專業服務費	800

科技部新竹科學工業園區管理局  
科學工業園區管理局作業基金  
**其他業務費用說明**  
中華民國107年度

中部科學工業園區-二林園區

519898 雜項業務費用

19 管理部門-800千元

519898-2000 服務費用-800千元

519898-2800 專業服務費-800千元

中科園區整體招商規劃委外費用800千元。

**科技部新竹科學工業園區管理局**  
**科學工業園區管理局作業基金**  
**勞務成本明細表**

單位：中興園區

中華民國107年度

單位：新臺幣千元

前年度決算數	上年度預算數	科 目 及 業 務 計 畫 項 目	本年度預算數
		高等研究園區	
23,485	61,151	勞務成本	71,631
3,194	17,986	服務成本	24,340
2,294	17,157	部門別：07 污水處理	23,394
2,231	16,703	服務費用	18,903
1,642	3,192	水電費	3,192
	25	郵電費	25
	3	旅運費	3
	10	印刷裝訂與廣告費	10
258	1,018	修理保養及保固費	1,018
13	225	保險費	225
281	12,193	專業服務費	14,393
37	37	公共關係費	37
46	164	材料及用品費	164
46	164	用品消耗	164
	280	租金與利息	280
	130	機器租金	130
	150	什項設備租金	150
12		折舊、折耗及攤銷	3,947
12		不動產、廠房及設備折舊	3,947
5	10	稅捐與規費（強制費）	100
5	10	規 費	100

**科技部新竹科學工業園區管理局**  
**科學工業園區管理局作業基金**  
**勞務成本明細表**

中華民國107年度

單位:新臺幣千元

前年度決算數	上年度預算數	科目及業務計畫項目	本年度預算數
		高等研究園區	
		服務成本	
900	829	部門別：18 幼兒園	946
653	729	服務費用	846
85	122	水電費	122
27	45	郵電費	45
	11	印刷裝訂與廣告費	11
	50	修理保養及保固費	50
541	486	一般服務費	603
	15	專業服務費	15
169	100	材料及用品費	100
169	100	用品消耗	100
78		租金與利息	
78		什項設備租金	

**科技部新竹科學工業園區管理局**  
**科學工業園區管理局作業基金**  
**勞務成本明細表**

單位：中興園區

中華民國107年度

單位：新臺幣千元

前年度決算數	上年度預算數	科 目 及 業 務 計 畫 項 目	本年度預算數
		高等研究園區	
20,291	43,165	管理成本	47,291
5,406	14,500	部門別：04 環境清潔	16,000
5,406	14,500	服務費用	16,000
5,398	14,500	一般服務費	16,000
8		專業服務費	

**科技部新竹科學工業園區管理局**  
**科學工業園區管理局作業基金**  
**勞務成本明細表**

中華民國107年度

單位:新臺幣千元

前年度決算數	上年度預算數	科目及業務計畫項目	本年度預算數
		高等研究園區	
		管理成本	
2,566	7,507	部門別:05 景觀維護	9,007
2,566	7,507	服務費用	9,007
	5	旅運費	5
2,564	7,502	一般服務費	9,002
2		專業服務費	



**科技部新竹科學工業園區管理局**  
**科學工業園區管理局作業基金**  
**勞務成本明細表**

單位：中興園區

中華民國107年度

單位：新臺幣千元

前年度決算數	上年度預算數	科目及業務計畫項目	本年度預算數
		高等研究園區	
		管理成本	
3,134	11,499	部門別：06 公共設施維護	12,625
820	9,793	服務費用	10,945
597	5,201	水電費	5,201
92		郵電費	200
87	4,592	修理保養及保固費	5,492
3		保險費	
42		一般服務費	52
76		材料及用品費	
76		用品消耗	
737	456	折舊、折耗及攤銷	430
673	456	不動產、廠房及設備折舊	430
5		其他折舊性資產折舊	
60		攤銷	
1,500	1,250	會費、捐助、補助、分攤、救助（濟）	1,250
		與交流活動費	
1,500	1,250	捐助、補助與獎助	1,250

**科技部新竹科學工業園區管理局**  
**科學工業園區管理局作業基金**  
**勞務成本明細表**

中華民國107年度

單位:新臺幣千元

前年度決算數	上年度預算數	科目及業務計畫項目	本年度預算數
		高等研究園區	
		管理成本	
9,187	9,659	部門別:15 環境保護	9,659
9,163	9,659	服務費用	9,659
	2	郵電費	2
	1	旅運費	1
	2	印刷裝訂與廣告費	2
9,163	9,654	專業服務費	9,654
24		稅捐與規費(強制費)	
24		規費	

**科技部新竹科學工業園區管理局**  
**科學工業園區管理局作業基金**  
**勞務成本說明**  
中華民國107年度

**高等研究園區**

**510102 服務成本**

**07 污水處理-23,394千元**

污水處理作業預計本年度處理污水量43,800立方公尺，相關成本編列23,394千元，每單位處理成本534.11元。

**510102-2000 服務費用-18,903千元**

**510102-2100 水電費-3,192千元**

依實際需要並遵行節約能源措施，編列污水處理機械、辦公室電費3,150千元及水費42千元，計3,192千元。

**510102-2200 郵電費-25千元**

辦公用郵電及業務聯絡用電話費17千元及數據通訊費8千元。

**510102-2300 旅運費-3千元**

業務聯絡出差旅費3千元。

**510102-2400 印刷裝訂與廣告費-10千元**

辦公用報表印刷費10千元。

**510102-2500 修理保養及保固費-1,018千元**

1. 機房維護依實際需要，編列18千元。

2. 機電儀控資訊設施維護依實際需要，編列1,000千元。

**510102-2600 保險費-225千元**

污水處理廠房保險費75千元及機電設備保險費150千元。

**510102-2800 專業服務費-14,393千元**

1. 委託領有專技證照人員提供簽證服務酬勞50千元。

2. 污水廠評鑑專家學者審查及出席費用100千元。

3. 參加專業講習訓練35千元。

4. 污水處理系統操作費14,208千元(污水廠機電設施維護、污泥清理及污水管線檢視、委託環境檢驗單位檢驗污泥、空氣及放流水質費用，預計進用勞務承攬人力16人，編列8,800千元)。

**510102-2900 公共關係費-37千元**

因應園區開發之環保議題、民眾抗爭所需業務協調接待37千元。

**510102-3000 材料及用品費-164千元**

**510102-3200 用品消耗-164千元**

1. 辦公用文具紙張28千元。

2. 污水處理廠區園藝用品及美化環境費用136千元。

**510102-4000 租金與利息-280千元**

**510102-4300 機器租金-130千元**

因應緊急事故租用機器設備費用130千元。

**510102-4500 什項設備租金-150千元**

因應緊急事故租用吊車等大型什項設備費用150千元。

**510102-5000 折舊、折耗及攤銷-3,947千元**

折舊—依據預計截至107年度12月底之固定資產價值為基礎計提各項折舊費用編列3,947千元，詳資產折舊明細表。

**510102-5100 不動產、廠房及設備折舊-3,947千元**

**510102-6000 稅捐與規費(強制費)-100千元**

**510102-6800 規費-100千元**

因應環保署開徵水污染防治費編列100千元。

科技部新竹科學工業園區管理局  
科學工業園區管理局作業基金  
**勞務成本說明**  
中華民國107年度

高等研究園區

510102 服務成本

18 幼兒園-946千元

510102-2000 服務費用-846千元

510102-2100 水電費-122千元

幼兒園辦公室電費編列105千元及水費17千元。

510102-2200 郵電費-45千元

辦公用郵電、數據機通訊及業務聯絡用電話45千元。

510102-2400 印刷裝訂與廣告費-11千元

幼童親師聯絡簿印刷及招生廣告布條費等11千元。

510102-2500 修理保養及保固費-50千元

教室、遊樂區及辦公室設備維修50千元。

510102-2700 一般服務費-603千元

幼童餐點外伙，33位幼童編列603千元。

510102-2800 專業服務費-15千元

辦理消防講習及邀請教育專家演講15千元。

510102-3000 材料及用品費-100千元

510102-3200 用品消耗-100千元

1. 幼兒園圖書、文具紙張等編列30千元。

2. 幼兒園工作服4人\*2.5千元=10千元。

3. 畢業典禮費用編列50千元。

4. 幼兒園醫療用品編列10千元。

科技部新竹科學工業園區管理局  
科學工業園區管理局作業基金  
**勞務成本說明**  
中華民國107年度

高等研究園區

510110 管理成本

04 環境清潔-16,000千元

510110-2000 服務費用-16,000千元

510110-2700 一般服務費-16,000千元

道路、溝渠、公共場地設施等清潔費編列16,000千元（預計進用勞務承攬人力15人，編列6,697千元）。

科技部新竹科學工業園區管理局  
科學工業園區管理局作業基金  
**勞務成本說明**  
中華民國107年度

高等研究園區

510110 管理成本

05 景觀維護-9,007千元

510110-2000 服務費用-9,007千元

510110-2300 旅運費-5千元

業務人員洽公旅費5千元。

510110-2700 一般服務費-9,002千元

園區全區之公園、綠地草皮及綠籬修剪、綠化，花草更新、樹木補植及植物病蟲害防治等費用9,002千元。

(以上預計進用勞務承攬人力9人，編列3,187千元)

**科技部新竹科學工業園區管理局**  
**科學工業園區管理局作業基金**  
**勞務成本說明**  
中華民國107年度

高等研究園區

510110 管理成本

06 公共設施維護-12,625千元

510110-2000 服務費用-10,945千元

510110-2100 水電費-5,201千元

1. 交通號誌電費編列150千元。
2. 停車場電費編列200千元。
3. 道路、公共場所照明等公共設施電費4,800千元。
4. 停車場水費編列50千元。
5. 公共設施水費1千元。

510110-2200 郵電費-200千元

路口監視錄影系統及車牌辨識系統郵電費200千元。

510110-2500 修理保養及保固費-5,492千元

1. 南核心地區土地改良物修復費用編列1,349千元。
2. 路口監視錄影系統修護費400千元。
3. 南核心地區路燈、照明設備等修復費用編列1,743千元。
4. 道路交通標誌、標線及號誌修繕維護費用編列2,000千元。

510110-2700 一般服務費-52千元

供水系統及寬頻系統巡查費用，編列52千元。

510110-5000 折舊、折耗及攤銷-430千元

折舊—依據預計截至107年度12月底之固定資產價值為基礎計提各項折舊費用編列430千元，詳資產折舊明細表。

510110-5100 不動產、廠房及設備折舊-430千元

510110-7000 會費、捐助、補助、分攤、救助（濟）與交流活動費-1,250千元

510110-7200 捐助、補助與獎助-1,250千元

補助南投縣政府加強地方與園區警政、消防、教育文化等設(備)施，以及相關建設與環境改善等需求1,250千元。

科技部新竹科學工業園區管理局  
科學工業園區管理局作業基金  
**勞務成本說明**  
中華民國107年度

高等研究園區

510110 管理成本

15 環境保護-9,659千元

510110-2000 服務費用-9,659千元

510110-2200 郵電費-2千元

辦公用郵電及業務聯絡用電話費2千元。

510110-2300 旅運費-1千元

業務聯絡出差旅費1千元。

510110-2400 印刷裝訂與廣告費-2千元

環保業務說明資料編印裝訂費用2千元。

510110-2800 專業服務費-9,654千元

1. 環保工作計畫專家審查及出席費4千元。

2. 辦理園區施工及營運期間環境監測及環保業務協調計畫總經費9,000千元。

3. 辦理空氣、放流水、地面水、土壤、地下水或生物體等污染物濃度檢測、生態調查、污染潛勢評估、傳輸模式模擬或污染整治計畫總經費300千元。

4. 辦理園區事業化學品管理及緊急應變工作總經費350千元。



**科技部新竹科學工業園區管理局**  
**科學工業園區管理局作業基金**  
**出租資產成本明細表**

中華民國107年度

單位:新臺幣千元

前年度決算數	上年度預算數	科 目 及 業 務 計 畫 項 目	本年度預算數
		高等研究園區	
59,484	36,213	出租資產成本	37,560
42,241	16,175	出租土地成本	15,779
42,241	16,175	部門別：10  出租資產	15,779
30	1,329	服務費用	1,329
	46	水電費	46
	10	郵電費	10
	7	旅運費	7
	36	印刷裝訂與廣告費	36
	1,200	專業服務費	1,200
30	30	公共關係費	30
	20	材料及用品費	20
	20	用品消耗	20
40,344	13,246	折舊、折耗及攤銷	12,430
40,294	13,246	不動產、廠房及設備折舊	12,379
50		攤銷	51
1,868	1,580	稅捐與規費（強制費）	2,000
1,857	1,580	土地稅	2,000
11		規 費	

**科技部新竹科學工業園區管理局**  
**科學工業園區管理局作業基金**  
**出租資產成本明細表**

中華民國107年度

單位:新臺幣千元

前年度決算數	上年度預算數	科 目 及 業 務 計 畫 項 目	本年度預算數
		高等研究園區	
16,010	17,717	出租住宅成本	16,509
16,010	17,717	部門別：10  出租資產	16,509
12,225	13,536	服務費用	12,266
51	925	水電費	925
21	28	郵電費	28
	5	旅運費	5
	23	印刷裝訂與廣告費	23
1,161	1,000	修理保養及保固費	1,000
1,654	600	保險費	600
9,165	8,054	一般服務費	8,134
123	2,850	專業服務費	1,500
50	51	公共關係費	51
6	957	材料及用品費	957
	877	使用材料費	877
6	80	用品消耗	80
3,772	2,486	折舊、折耗及攤銷	2,486
45		不動產、廠房及設備折舊	
1,377	136	其他折舊性資產折舊	136
2,350	2,350	攤銷	2,350
8	738	稅捐與規費（強制費）	800
	738	房屋稅	800
7		規  費	

**科技部新竹科學工業園區管理局**  
**科學工業園區管理局作業基金**  
**出租資產成本明細表**

中華民國107年度

單位:新臺幣千元

前年度決算數	上年度預算數	科 目 及 業 務 計 畫 項 目	本年度預算數
		高等研究園區	
1,233	2,321	出租其他建築物成本	5,272
1,233	2,321	部門別：10 出租資產	5,272
594	1,101	服務費用	4,177
		水電費	46
	14	郵電費	12
	15	旅運費	7
	7	印刷裝訂與廣告費	7
479	500	修理保養及保固費	250
72	65	保險費	79
6		一般服務費	3,276
37	500	專業服務費	500
	18	材料及用品費	18
	5	使用材料費	5
	13	用品消耗	13
180		折舊、折耗及攤銷	
180		其他折舊性資產折舊	
458	1,202	稅捐與規費（強制費）	1,077
	425	土地稅	300
457	777	房屋稅	777
2		規 費	

科技部新竹科學工業園區管理局  
科學工業園區管理局作業基金  
**出租資產成本說明**  
中華民國107年度

高等研究園區

510402 出租土地成本

10 出租資產-15,779千元

510402-2000 服務費用-1,329千元

510402-2100 水電費-46千元

租賃業務用電費編列46千元。

510402-2200 郵電費-10千元

租賃業務用郵費及電話費編列10千元。

510402-2300 旅運費-7千元

租賃管理人員接洽公務差旅費7千元。

510402-2400 印刷裝訂與廣告費-36千元

租賃合約等印刷裝訂編列36千元。

510402-2800 專業服務費-1,200千元

1. 因公訴訟或法律諮詢等相關費用編列1,000千元。

2. 測設、鑑價費編列200千元。

510402-2900 公共關係費-30千元

因應園區開發之環保議題、民眾抗爭所需業務協調接待30千元。

510402-3000 材料及用品費-20千元

510402-3200 用品消耗-20千元

租賃業務用文具紙張、事務性質用品及報紙圖書等編列20千元。

510402-5000 折舊、折耗及攤銷-12,430千元

折舊—依據預計截至107年度12月底之固定資產價值為基礎計提各項折舊費用編列12,379千元，詳資產折舊明細表。

攤銷—電腦軟體攤銷編列51千元。

510402-5100 不動產、廠房及設備折舊-12,379千元

510402-5900 攤銷-51千元

510402-6000 稅捐與規費（強制費）-2,000千元

510402-6200 土地稅-2,000千元

土地地價稅編列2,000千元。

**科技部新竹科學工業園區管理局**  
**科學工業園區管理局作業基金**  
**出租資產成本說明**  
中華民國107年度

**高等研究園區**

**510405 出租住宅成本**

**10 出租資產-16,509千元**

**510405-2000 服務費用-12,266千元**

**510405-2100 水電費-925千元**

公共設施及未出租單元應分攤電費550千元、水費200千元、瓦斯費175千元。

**510405-2200 郵電費-28千元**

租賃業務用郵費編列14千元及電話費編列14千元。

**510405-2300 旅運費-5千元**

租賃管理人員接洽公務差旅費5千元。

**510405-2400 印刷裝訂與廣告費-23千元**

租賃合約及租賃管理等印刷裝訂編列23千元。

**510405-2500 修理保養及保固費-1,000千元**

辦理宿舍修理保養及保固維護費用編列1,000千元。

**510405-2600 保險費-600千元**

宿舍保險費編列600千元。

**510405-2700 一般服務費-8,134千元**

1. 契約公證費200千元。

2. 委託辦理宿舍管理、契約書公證作業、清潔、保全等工作編列3,634千元(預計進用勞務承攬人力7人,編列3,634千元)。

3. 空置宿舍除草外包費編列4,300千元(預計進用勞務承攬人力4人,編列1,217千元)。

**510405-2800 專業服務費-1,500千元**

1. 因公訴訟或法律諮詢等相關費用編列1,200千元。

2. 宿舍委外消防安全及公共安全檢查費用300千元。

**510405-2900 公共關係費-51千元**

租賃業務協調編列51千元。

**510405-3000 材料及用品費-957千元**

**510405-3100 使用材料費-877千元**

宿舍耗料編列877千元。

**510405-3200 用品消耗-80千元**

1. 租賃業務用文具紙張及開會所需物品等編列50千元。

2. 宿舍報紙圖書編列30千元。

**510405-5000 折舊、折耗及攤銷-2,486千元**

折舊—依據預計截至107年度12月底之固定資產價值為基礎計提各項折舊費用編列136千元,詳資產折舊明細表。

攤銷—其他攤銷編列2,350千元。

**510405-5700 其他折舊性資產折舊-136千元**

**510405-5900 攤銷-2,350千元**

**510405-6000 稅捐與規費(強制費)-800千元**

**510405-6400 房屋稅-800千元**

宿舍房屋稅800千元。

**科技部新竹科學工業園區管理局**  
**科學工業園區管理局作業基金**  
**出租資產成本說明**  
中華民國107年度

高等研究園區

510406 出租其他建築物成本

10 出租資產-5,272千元

510406-2000 服務費用-4,177千元

510406-2100 水電費-46千元

原行政院人事行政總處、光華藝術村編列電費40千元及水費6千元。

510406-2200 郵電費-12千元

租賃業務用郵費及電話費編列12千元。

510406-2300 旅運費-7千元

租賃管理人員接洽公務編列7千元。

510406-2400 印刷裝訂與廣告費-7千元

租賃合約及租賃管理等印刷裝訂編列7千元。

510406-2500 修理保養及保固費-250千元

1. 一般房屋修復維護依實際需要編列100千元。

2. 機具設備維護依實際需要編列100千元。

3. 什項設備維護依實際需要編列50千元。

510406-2600 保險費-79千元

1. 中興商場、第一市場、第三市場、光明市場、萊爾富、原國庫署、原行政院人事行政總處保險費(含公共意外險)64千元。

2. 其他建物保險費編列15千元。

510406-2700 一般服務費-3,276千元

人事行政總處與藝術村清潔(4人)、保全(6人次)、管理及行政人員(各1人)等7人，編列3,276千元(預計進用勞務承攬人力7人，編列3,276千元)。

510406-2800 專業服務費-500千元

1. 因公訴訟或法律諮詢等費用編列400千元。

2. 其他測設、鑑價費等編列100千元。

510406-3000 材料及用品費-18千元

510406-3100 使用材料費-5千元

其他建物汰換耗材編列5千元。

510406-3200 用品消耗-13千元

租賃業務用辦公(事務)用品13千元。

510406-6000 稅捐與規費(強制費)-1,077千元

510406-6200 土地稅-300千元

中興商場、第一市場、第三市場、光明市場、萊爾富、原國庫署、原行政院人事行政總處等土地地價稅300千元。

510406-6400 房屋稅-777千元

1. 中興新村、第一市場、第三市場、光明市場、萊爾富、光華藝術村、原行政院人事行政總處等房屋稅477千元。

2. 租賃其他建物房屋稅編列300千元。

**科技部新竹科學工業園區管理局**  
**科學工業園區管理局作業基金**  
**其他業務費用明細表**

中華民國107年度

單位:新臺幣千元

前年度決算數	上年度預算數	科目及業務計畫項目	本年度預算數
		高等研究園區	
2,347	2,736	其他業務費用	7,236
2,347	2,736	雜項業務費用	7,236
2,347	2,736	部門別：19 管理部門	7,236
2,347	2,700	服務費用	7,236
305	330	旅運費	330
2,042	2,370	專業服務費	6,906
	36	租金與利息	
	36	機器租金	

科技部新竹科學工業園區管理局  
科學工業園區管理局作業基金  
**其他業務費用說明**  
中華民國107年度

高等研究園區

519898 雜項業務費用

19 管理部門-7,236千元

519898-2000 服務費用-7,236千元

519898-2300 旅運費-330千元

赴歐美、亞洲或大洋洲地區辦理招商引進研究機構及高科技廠商進駐、拜訪高科技園區及參與高科技產業展覽，2人9天，編列330千元。

519898-2800 專業服務費-6,906千元

1. 作業基金會計系統使用及維護費編列36千元。
2. 高等研究園區整體招商規劃委外費用100千元。
3. 辦理園區形象提昇1,420千元。
4. 中部科學工業園區年報280千元。
5. 會計帳務委託處理570千元(預計進用勞務承攬人力1人，編列505千元)。
6. 107年未來生活場域-中興新村無線通訊網路維運費2,500千元。
7. 辦理園區既有各項休閒運動設施之民間參與公共建設可行性評估2,000千元。



中華民國107年度

前年度決算數	上年度預算數	科 目 及 業 務 計 畫 項 目	本年度預算數
246,326	538,415	財務費用	504,765
246,326	538,415	利息費用	504,765
246,326	538,415	租金與利息	504,765
246,326	538,415	利息	504,765

[illegible]

**科技部新竹科學工業園區管理局**  
**科學工業園區管理局作業基金**  
**其他業務外費用明細表**

中華民國107年度

單位:新臺幣千元

前年度決算數	上年度預算數	科 目 及 業 務 計 畫 項 目	本年度預算數
116,284	8,383	雜項費用	11,256
1,301	6,190	服務費用	8,715
	120	水電費	1,335
172	270	修理保養及保固費	1,420
311		保險費	60
818	5,800	一般服務費	5,800
		專業服務費	100
73	210	材料及用品費	210
	210	使用材料費	210
73		用品消耗	
876	1,933	折舊、折耗及攤銷	1,906
876	1,933	不動產、廠房及設備折舊	1,906
348	50	稅捐與規費（強制費）	425
		土地稅	125
348	50	房屋稅	300
63,122		短絀、賠償與保險給付	
63,122		各項短絀	
50,564		其他	
50,564		其他費用	

**科技部新竹科學工業園區管理局**  
**科學工業園區管理局作業基金**  
**其他業務外費用說明**  
中華民國107年度

**520298 雜項費用**

**520298-2000 服務費用-8,715千元**

**520298-2100 水電費-1,335千元**

1. 停6、停9停車場電費120千元。
2. 中興會堂、青少年活動中心、羽球館電費1,180千元及水費35千元。

**520298-2500 修理保養及保固費-1,420千元**

1. 停車場監視器、通風、排風、排水設備保養與維護編列270千元。
2. 中興會堂、青少年活動中心、羽球館等建物、機械、水電及消防設備相關維護費用1,150千元。

**520298-2600 保險費-60千元**

中興會堂、青少年活動中心、羽球館建物保險60千元。

**520298-2700 一般服務費-5,800千元**

委託辦理停6、停9、工商大樓停車場管理費用，編列5,800千元。(預計進用勞務承攬人力3人，編列1,260千元)

**520298-2800 專業服務費-100千元**

中興會堂、青少年活動中心、羽球館委外消防安全及公共安全檢查費用100千元。

**520298-3000 材料及用品費-210千元**

**520298-3100 使用材料費-210千元**

車擋、防撞護條、路面破損維護、保養及修復等費用編列210千元。

**520298-5000 折舊、折耗及攤銷-1,906千元**

折舊—依據預計截至107年度12月底之固定資產價值為基礎計提各項折舊費用編列1,906千元，詳資產折舊明細表。

**520298-5100 不動產、廠房及設備折舊-1,906千元**

**520298-6000 稅捐與規費（強制費）-425千元**

**520298-6200 土地稅-125千元**

青少年活動中心、中興會堂等土地地價稅125千元。

**520298-6400 房屋稅-300千元**

出租環資中心操控棟辦公室房屋稅300千元。

**科技部新竹科學  
科學工業園區  
固定資產建設**  
中華民國

項 目	不動產、廠房及設備					
	土 地	土地改良物	房屋及建築	機械及設備	交通及運輸 設 備	什項設備
<b>專案計畫</b>	2,016,536	2,136,820	62,100	228,033	28,067	34,840
<b>繼續計畫</b>	2,016,536	2,136,820	62,100	228,033	28,067	34,840
1. 新竹科學工業園區 建設計畫	1,910,000	302,463	60,000	620	7,071	22,630
2. 中部科學工業園區 建設計畫	0	1,301,000	2,100	26,030	0	30
3. 中興新村高等研究 園區籌設計畫	0	174,500	0	0	4,000	180
4. 南部科學工業園區 建設計畫	106,536	358,857	0	201,383	16,996	12,000
<b>一般建築及設備計畫</b>	0	182,983	201,350	157,516	15,280	20,652
<b>分年性項目</b>	0	0	90,000	30,500	0	0
新竹科學工業園區	0	0	90,000	30,500	0	0
<b>一次性項目</b>	0	182,983	111,350	127,016	15,280	20,652
1. 新竹科學工業園區	0	57,000	80,000	18,236	1,680	2,425
2. 中部科學工業園區	0	32,000	0	39,180	1,600	4,570
3. 南部科學工業園區	0	93,983	31,350	69,600	12,000	13,657
<b>合 計</b>	2,016,536	2,319,803	263,450	385,549	43,347	55,492

遞延費用編列46,000千元(本計畫本年度依中央政府各機關工程管理費支用要點規定，按1.28%~1.94%估算編列工程管理費647千元)

**工業園區管理局**  
**管理局作業基金**  
**改良擴充明細表**  
107年度

單位:新臺幣千元

租賃資產	租賃權益改良	其 他	小 計	投資性 不動產	合 計	說 明
0	0	0	4,506,396	0	4,506,396	新竹園區編列167,504千元。 竹南園區編列60千元。 銅鑼園區編列152,700千元。 龍潭園區編列1,965,828千元。 宜蘭園區編列4,352千元。 生醫園區編列12,340千元。 (本計畫本年度依中央政府各機關工程管理費支 用要點規定,按0.73%-1.14%估算編列工程管 理費3,279千元)
0	0	0	4,506,396	0	4,506,396	
0	0	0	2,302,784	0	2,302,784	
0	0	0	1,329,160	0	1,329,160	台中園區編列496,030千元。 虎尾園區編列27,100千元。 后里園區編列16,030千元。 二林園區編列790,000千元。 (本計畫本年度依中央政府各機關工程管理費支 用要點規定,按0.66%-1.95%估算編列工程管 理費10,253千元)
0	0	0	178,680	0	178,680	(本計畫本年度依中央政府各機關工程管理費支 用要點規定,按1.07%-1.95%估算編列工程管 理費2,139千元)
0	0	0	695,772	0	695,772	台南園區編列371,202千元,高雄園區編列 324,570千元。 (本計畫本年度依中央政府各機關工程管理費支 用要點規定,按0.7%-3%估算編列工程管理費 6,676千元) 為辦理高雄園區台糖土地產權交換,107年度編 列資產交換預算106,536千元,其中因應該項業 務須支付之代書費、印花稅、規費(登記費)編 列預算28,625千元,以營運資金支應,另不影 響現金支付之土地價值為77,911千元。
0	0	0	577,781	0	577,781	本計畫本年度依中央政府各機關工程管理費支 用要點規定,按0.86%估算編列工程管理費859 千元。
0	0	0	120,500	0	120,500	
0	0	0	120,500	0	120,500	
0	0	0	457,281	0	457,281	本計畫本年度依中央政府各機關工程管理費支 用要點規定,按1.40%-2.85%估算編列工程管 理費2,276千元。
0	0	0	159,341	0	159,341	
0	0	0	77,350	0	77,350	本計畫本年度依中央政府各機關工程管理費支 用要點規定,按1%-3%估算編列工程管理費 3,412千元。
0	0	0	220,590	0	220,590	
0	0	0	5,084,177	0	5,084,177	

**科技部新竹科學工業園區管理局**  
**科學工業園區管理局作業基金**  
**固定資產建設改良擴充明細表**

中華民國107年度

單位：新臺幣千元

項 目	本年度預算數				說 明
	單位	數量	單價	金額	
專案計畫				2,302,784	
新竹科學工業園區建設計畫				2,302,784	
				167,504	新竹園區 107年度擬編列167,504千元，辦理項目如下：
				100,000	<u>1. 園區三期銜接新竹縣高鐵橋下道路工程：100,000千元</u>  因應地方政府都市計畫闢建高鐵橋下道路銜接新竹園區道路，配合改善及新闢區內道路長約186M寬30M，總經費約200,000千元，106年編列5,000千元，107年編列100,000千元，餘編後續年度以紓解園區交通流量。
				30,000	<u>2. 六期丁棟標準廠房新建工程:30,000千元</u> 計畫興建地下2層地上6層鋼筋混凝土結構標準廠房1棟，總樓地板面積約15,200平方公尺，總工程經費計需440,000千元。107年度編列30,000千元辦理細部設計及工程發包施工，餘編後續年度，全部工程預計110年完成。
				30,000	<u>3. 九期辛棟標準廠房新建工程:30,000千元</u> 計畫興建地下2層地上6層鋼筋混凝土結構標準廠房，總樓地板面積約20,000平方公尺，總工程經費計需580,000千元。107年度編列30,000千元辦理細部設計及工程發包施工，餘編後續年度，全部工程預計110年完成。
				7,504	<u>4. 作業設備7,504千元</u> 消防隊620千元 警察隊6,884千元

**科技部新竹科學工業園區管理局**  
**科學工業園區管理局作業基金**  
**固定資產建設改良擴充明細表**

中華民國107年度

單位：新臺幣千元

項 目	本年度預算數				說 明
	單位	數量	單價	金額	
					<b>竹南園區</b>
				60	107年度擬編列60千元，辦理項目如下：
				60	<b>作業設備60千元</b> 警察隊60千元
					<b>銅鑼園區</b>
				152,700	107年度擬編列152,700千元，辦理項目如下：
				72,463	<b>1. 銅鑼基地第三階段土地開發：72,463千元</b> 依園區擴建計畫開發第四期銅鑼基地，並配合財務狀況於89年度起逐年分項辦理開發，以提供高科技廠商設廠需要，本工程辦理第三階段開發區(面積42公頃)之整地、道路、排水、水土保持等工程，完成後可提供24.8公頃建廠用地。本工程於104年度發包開工預定107年竣工，總經費370,000千元，107年續編72,463千元支付工程尾款。
				80,000	<b>2. 銅科六路延伸工程：80,000千元</b> 為配合苗栗縣政府辦理苗38道路拓寬工程，依開發計畫辦理銅科六路拓寬工程，本工程預定106年度發包施工108年竣工，總經費183,540千元，106年編列20,000千元，107年編列80,000千元餘編後續年度。
				237	<b>3. 作業設備237千元</b> 警察隊237千元



**科技部新竹科學工業園區管理局**  
**科學工業園區管理局作業基金**  
**固定資產建設改良擴充明細表**

中華民國107年度

單位：新臺幣千元

項 目	本年度預算數				說 明
	單位	數量	單價	金額	
				1,965,828	<b>龍潭園區</b> 107年度擬編列1,965,828千元，辦理項目如下：
				1,910,000	<b>1. 龍潭園區二期土地購置款：1,910,000千元</b>  為辦理龍潭園區第二階段用地取得事宜(約30.9公頃)，預計編列土地款1,900,000千元，含地上物補償費及相關規費、委辦費用約10,000千元。
				45,000	<b>2. 污水處理廠第二期第一階段工程後續工程：45,000千元</b>  本工程係依據行政院環保署99年12月21日環署綜字第0990115547號函示將龍潭科學園區及友達光電股份有限公司龍科廠之污水予以合併後放流爰辦理本工程。本工程於106年開工預計107年完工，總經費105,000千元，107年編列45,000千元。
				5,000	<b>3. 東向聯外道路工程：5,000千元</b>  因應龍潭園區聯外交通需求辦理本工程，本工程預計107年發包施工109年完工，總經費140,000千元，107年編列5,000千元餘編後續年度。

**科技部新竹科學工業園區管理局**  
**科學工業園區管理局作業基金**  
**固定資產建設改良擴充明細表**

中華民國107年度

單位：新臺幣千元

項	目	本年度預算數				說	明
		單位	數量	單價	金額		
					5,803	<b>4. 公共藝術設置案：5,803千元</b>	
						1. 依「文化藝術獎助條例」第9條規定，公有建築物及政府重大公共工程應設置公共藝術，且公有建築物其公共藝術價值不得少於建築物造價百分之一。龍潭園區配水池及污水廠擴建等公有建築物總造價為538,813千元，重大公共工程造價為1,233,571千元，統籌辦理公共藝術設置案，合計編列預算12,000千元，自106年起至108年度編列及執行。 2. 本年度編列5,803千元，預計撥付委託專業服務費第2~3期款、作品第1期款及執行小組委員出席費等行政費用。	
					25	<b>5. 作業設備25千元</b>	
						警察隊25千元	
						<b>宜蘭園區</b>	
					4,352	<b>107年度擬編列4,352千元，辦理項目如下：</b>	
					4,352	<b>公共藝術設置案：4,352千元</b>	
						1. 依「文化藝術獎助條例」第9條規定，公有建築物及政府重大公共工程應設置公共藝術，且公有建築物其公共藝術價值不得少於建築物造價百分之一。宜蘭園區標準廠房公有建築物總造價為289,626千元，重大公共工程造價為6,999,922千元，統籌辦理公共藝術設置案，合計編列預算9,000千元，自106年起至108年度編列及執行。 2. 本年度編列4,352千元，預計撥付委託專業服務費第2~3期款、作品第1期款及執行小組委員出席費等行政費用。	

**科技部新竹科學工業園區管理局**  
**科學工業園區管理局作業基金**  
**固定資產建設改良擴充明細表**

中華民國107年度

單位：新臺幣千元

項 目	本年度預算數				說 明
	單位	數量	單價	金額	
				12,340	生醫園區 107年度擬編列12,340千元，辦理項目如下：
				12,340	<b>公共藝術設置案：12,340千元</b> 1. 依「文化藝術獎助條例」第9條規定，公有建築物及政府重大公共工程應設置公共藝術，且公有建築物其公共藝術價值不得少於建築物造價百分之一。生醫園區生技大樓、景觀餐廳、園區中央停車場及服務中心等公有建築物總造價為1,305,423千元，重大公共工程造價為712,808千元，統籌辦理公共藝術設置案，合計編列預算18,500千元，自105年起至107年度編列及執行。 2. 本年度編列12,340千元，預計撥付委託專業服務費第4期款及作品第2~4期款等行政費用。

# 科技部新竹科學工業園區管理局

## 科學工業園區管理局作業基金

### 固定資產建設改良擴充明細表

中華民國107年度

單位：新臺幣千元

項 目	本年度預算數				說 明
	單位	數量	單價	金額	
專案計畫				1,507,840	
中部科學工業園區 建設計畫				1,329,160	
				496,030	台中園區 107年度擬編列496,030千元，辦理項目如下：
				250,000	<u>1. 台中園區污水處理廠四期(含除氮功能)工程：250,000千元</u>  本計畫位於污水處理廠所保留之四期擴建用地，除擴充四期40,500CMD污水處理廠處理容量外，並增加園區污水處理廠除氮功能。總經費約750,350千元，105年度編列250,000千元，106年度編列200,000千元，本(107)年度編列250,000千元。
				15,000	<u>2. 台中園區污水處理廠提升三期除氮功能工程：15,000千元</u>  本計畫位於污水處理廠三期工程，利用既有設施條件，提升三期工程之除氮處理功能，處理容量為40,500CMD。總經費約70,000千元，本(107)年度編列15,000千元，餘編後續年度。
				160,000	<u>3. 台中園區擴建基地第二期開發工程：160,000千元</u>  辦理園區西側(第二期範圍)之整地、道路、排水、配水池及加壓站、邊坡保護、路燈工程、部分景觀植栽綠化及土方暫存場等。總經費約450,000千元，106年度編列150,000千元，本(107)年度編列160,000千元，餘編後續年度。
				28,200	<u>4. 台中園區擴建基地景觀綠化工程：28,200千元</u>  辦理公園景觀設施、道路植栽綠化等工程。總經費約65,580千元，105年度編列10,000千元，106年度編列10,000千元，本(107)年度編列28,200千元，餘編後續年度。

# 科技部新竹科學工業園區管理局

## 科學工業園區管理局作業基金

### 固定資產建設改良擴充明細表

中華民國107年度

單位：新臺幣千元

項 目	本年度預算數				說 明
	單位	數量	單價	金額	
				18,500	<p><b>5. 台中園區擴建基地聯外橋梁及溝渠整治工程：18,500千元</b></p> <p>辦理台中園區擴建基地與母園區間連通道路設置與大社支線溝渠改善整治，總經費約104,500千元，105年度編列46,000千元，106年度編列40,000千元，本(107)年度編列18,500千元。</p>
				4,300	<p><b>6. 公共藝術(第三階段)：4,300千元</b></p> <p>依據文化藝術獎助條例第九條公有建築物應設置公共藝術，美化建築物及環境，且其價值不得少於該建築物造價百分之一。本階段辦理台中園區南區高架水塔及配水池機房一、二期工程公共藝術，其工程決算金額約為9.2億元，所需經費約9,300千元，106年度編列5,000千元，本(107)年度編列4,300千元。</p>
				20,030	<p><b>7. 作業設備20,030千元</b></p> <p>污水下水道系統作業設備20,000千元 警察勤務作業設備30千元</p>

科技部新竹科學工業園區管理局

科學工業園區管理局作業基金

固定資產建設改良擴充明細表

中華民國107年度

單位：新臺幣千元

項 目	本年度預算數				說 明
	單位	數量	單價	金額	
					<b>虎尾園區</b>
				27,100	107年度擬編列27,100千元，辦理項目如下：
				24,000	<b>1. 虎尾園區公4、公5公園景觀工程：24,000千元</b> 公4、公5公園用地（面積合計2.564公頃）開發主要項目為植栽、廣場、步道與相關設施，以及為了符合逕流廢水污染削減新規定，編列PE不透水布等。總經費為24,000千元，本(107)年度編列24,000千元。
				2,100	<b>2. 虎尾分隊辦公隊舍室內裝修工程：2,100千元</b> 辦理虎尾分隊新建辦公隊舍完工後，爰規劃室內裝修事宜，辦公隊舍規劃面積1,176.05平方公尺，預定辦理木作、辦公家具、空調、監視系統、電話總機等工程。總工程經費約2,100千元，本(107)年度編列2,100千元。
				1,000	<b>3. 作業設備1,000千元</b> 污水下水道系統操作設備1,000千元

# 科技部新竹科學工業園區管理局

## 科學工業園區管理局作業基金

### 固定資產建設改良擴充明細表

中華民國107年度

單位：新臺幣千元

項 目	本年度預算數				說 明
	單位	數量	單價	金額	
				16,030	后里園區 107年度擬編列16,030千元，辦理項目如下：
				8,000	<u>1.后里園區污水放流管出流口改善工程：</u> <u>8,000千元</u>  因應現況需求進行放流水出水口之改善規劃與施作，內容為辦理改善放流管出流口延伸至河川下游段排放情況，長度約700公尺。總經費約25,000千元，本(107)年度編列8,000千元，餘編後續年度。
				3,000	<u>2.公共藝術(第一階段)3,000千元</u>  依據文化藝術獎助條例第九條公有建築物應設置公共藝術，美化建築物及環境，且其價值不得少於該建築物造價百分之一。本階段辦理后里園區配水池暨機房工程公共藝術，其工程決算金額約為5.9億元，所需經費約6,000千元，106年度編列3,000千元，本(107)年度編列3,000千元。
				5,030	<u>3.作業設備5,030千元</u> 污水下水道系統操作設備5,000千元 警察勤務作業設備30千元

# 科技部新竹科學工業園區管理局

## 科學工業園區管理局作業基金

### 固定資產建設改良擴充明細表

中華民國107年度

單位：新臺幣千元

項 目	本年度預算數				說 明
	單位	數量	單價	金額	
				790,000	二林園區 107年度擬編列790,000千元，辦理項目如下：
				250,000	1. <u>第1階段防洪設施強化工程：250,000千元</u>  主要辦理排水路新設、路口監視系統、滯洪池C施作與監控系統整合、園區東半部排水幹線施作等工程。總經費約689,137千元，本(107)年度編列250,000千元，餘編後續年度。
				200,000	2. <u>污水處理廠一期一階工程：200,000千元</u>  為處理園區廠商污水，配合籌設計畫修正污水處理量為約2萬噸(平均日)，本標先施作一期處理量1萬噸之槽池設備、污泥處理大樓、電氣房、警衛室及基地內道路排水及景觀設施等工程。本工程總經費約946,000千元，104年度編列150,000千元，105年度編列179,000千元，106年度編列50,000千元，本(107)年度編列200,000千元，餘編後續年度。
				100,000	3. <u>放流水專管道路段工程：100,000千元</u> 辦理園區污水廠處理後廢水排放之放流專管設施，其放流管長度約為22公里，管徑採1m為主。本工程總經費約2,200,000千元，104年度編列300,000千元，105年度編列200,000千元，106年度編列14,000千元，本(107)年度編列100,000千元，餘編後續年度。
				100,000	4. <u>東二區開發工程：100,000千元</u> 辦理東二區整地、道路、景觀、排水、污水管線、自來水管線、輸電管路、電纜管路、配電管路、電信管路、路燈等項工程，提供進駐廠商通行道路與必要維生管線。本工程總經費約744,550千元，104年度編列113,000千元，105年度編列150,000千元，106年度編列10,000千元，本(107)年度編列100,000千元，餘編後續年度。



# 科技部新竹科學工業園區管理局

## 科學工業園區管理局作業基金

### 固定資產建設改良擴充明細表

中華民國107年度

單位：新臺幣千元

項 目	本年度預算數				說 明
	單位	數量	單價	金額	
				90,000	<p><u>5. 東一區後續開發工程：90,000千元</u></p> <p>辦理東一區東半部既有鐵塔完成拆遷後之整地、道路、景觀、排水、污水管線、自來水管線、輸電管路、電纜管路、配電管路、電信管路、路燈等項工程。本工程總經費約314,000千元，104年度編列7,000千元，105年度編列100,000千元，106年度編列10,000千元，本(107)年度編列90,000千元，餘編後續年度。</p>
				50,000	<p><u>6. 第四放水路改道及東區污水管線銜接工程：50,000千元</u></p> <p>因應污水處理廠調整至基地西北角，東區污水管線配合延伸至污水處理廠，原位於污水處理廠址之第四放水路亦配合先行改道，爰配合辦理西二區污水管線及第四放水路改道工程等。本工程總經費約368,000千元，本(107)年度編列50,000千元，餘編後續年度。</p>

# 科技部新竹科學工業園區管理局

## 科學工業園區管理局作業基金

### 固定資產建設改良擴充明細表

中華民國107年度

單位：新臺幣千元

項 目	本年度預算數				說 明
	單位	數量	單價	金額	
中興新村高等研究 園區籌設計畫				178,680	
				178,680	高等研究園區 107年度擬編列178,680千元，辦理項目如下：
				24,000	<u>1. 綠地景觀及環境營造工程：24,000千元</u> 針對高等研究園區既有綠地及公園周邊(面積約90公頃)等進行檢討，並針對有必要區域進行景觀改善以及環境營造，主要工項為鋪面改善、植栽綠美化、景觀設施、指示牌、休憩設施以及街道傢俱等。總經費約48,000千元，本(107)年度編列24,000千元，餘編後續年度。
				48,000	<u>2. 中學路道路及管線工程：48,000千元</u> 中學路道路長度約870m，面積約1.1公頃，包含道路、交通、自來水及新設300mm自來水管、排水、照明、電信、污水、自行車道及人行道等。總經費約96,000千元，本(107)年度編列48,000千元，餘編後續年度。
				2,000	<u>3. 配水池新建工程：2,000千元</u> 本工程為新建一座6,500噸配水池，面積約0.5公頃，可有效增加園區緩衝備援容量，以利調節南核心廠商用水。總經費約75,000千元，本(107)年度編列2,000千元，餘編後續年度。
				23,000	<u>4. 內轆污水處理廠更新工程：23,000千元</u> 本工程為既有內轆污水處理廠(1,500CMD)功能提升，以利處理南核心廠商污水。總經費約46,000千元，本(107)年度編列23,000千元，餘編後續年度。

# 科技部新竹科學工業園區管理局

## 科學工業園區管理局作業基金

### 固定資產建設改良擴充明細表

中華民國107年度

單位：新臺幣千元

項 目	本年度預算數				說 明
	單位	數量	單價	金額	
				28,000	<p><u>5. 光華路自行車道及公共管線工程：28,000千元</u></p> <p>辦理光華路(長度約1,300m)既有公共管線、人行道、路燈等設施更新改善。總經費約56,000千元，本(107)年度編列28,000千元，餘編後續年度。</p>
				24,750	<p><u>6. 中興新村高等研究園區北核心區周邊公共設施改善工程：24,750千元</u></p> <p>辦理北核心區周邊既有公共管線、人行道、路燈設施更新改善。總經費約49,500千元，本(107)年度編列24,750千元，餘編後續年度。</p>
				24,750	<p><u>7. 中興新村高等研究園區南北區住宅區周邊公共設施改善工程：24,750千元</u></p> <p>辦理南北區住宅區周邊既有公共管線、人行道、路燈設施更新改善。總經費約49,500千元，本(107)年度編列24,750千元，餘編後續年度。</p>
				4,180	<p><u>8. 作業設備4,180千元</u></p> <p>青創基地作業設備180千元 路口監視錄影系統設備4,000千元</p>

**科技部新竹科學工業園區管理局**  
**科學工業園區管理局作業基金**  
**固定資產建設改良擴充明細表**

中華民國107年度

單位：新臺幣千元

項 目	本年度預算數				說 明
	單位	數量	單價	金額	
專案計畫				695,772	
南部科學工業園 區建設計畫				695,772	
				371,202	台南園區 107年度編列371,202千元，辦理項目如下：
				167,576	<u>1. 二期基地污水廠第二期工程：167,576千元</u> 配合園區廠商預定廢水排放處理需求，於環3用地辦理本工程，分二階段施工，第一階段土建工程全部施作，預計105年底完工報竣，後續配合污水成長量續進行第二階段增設20,000CMD污水處理設備，本案工程總經費312,680千元，預定於108年竣工。本(107)年度編列第二階段機電工程167,576千元，餘於108年度編列。
				49,628	<u>2. 公七公園暨公設維護管理中心工程：49,628千元</u> 用地約6.1公頃，為提供民眾及廠商員工運動休閒使用。另興建公共設施維護管理中心，統合公設、景觀及道路維護管理辦公。本工程總經費80,000千元，預定於107年竣工。106年度編列30,372千元，本(107)年度編列49,628千元。
				61,627	<u>3. 資源再生中心第三期掩埋場擴建工程：61,627千元</u> 配合資源再生中心第三期掩埋場預定面積約9,000m <sup>2</sup> ，規劃地下開挖6m深之掩埋場，共可堆疊高度14m(地下6m+地上8m)，預估可掩埋容積約95,000m <sup>3</sup> 。總計所需費用195,772千元，預定於107年竣工。106年度編列134,145千元，本(107)年度編列61,627千元。

**科技部新竹科學工業園區管理局**  
**科學工業園區管理局作業基金**  
**固定資產建設改良擴充明細表**

中華民國107年度

單位：新臺幣千元

項 目	本年度預算數				說 明
	單位	數量	單價	金額	
				16,996	<b>4. 台南園區交控中心建置工程16,996千元</b> 藉由即時監控及操作調整園區交通號誌設備，提升設備異常處理時效及減輕尖峰交通擁塞情形。本工程總經費5,000萬元，預定於108年竣工。105年度編列6,038千元，106年度編列15,086千元，本(107)年度編列16,996千元，餘於後續年度編列。
				15,000	<b>6. 安定掩埋場後續及停17工程：15,000千元</b> 原「公20」安定掩埋場(約1.37公頃)已結束堆置垃圾，為免成為治安死角，藉由現有植栽修剪、鋪面挖除重鋪、植栽新植、新設景觀休憩及解說設施等工作，並將「停17」施作為簡易停車場，與西入口大門區之公21及公22串聯，提供整體公園效益。本案工程總經費45,000千元，預定於108年竣工。本(107)年度編列7,500千元，餘於後續年度編列。
				30,000	<b>7. 二號揚水站增設壓力排水備用管線及附屬工程：30,000千元</b> 二號揚水站排水改善工程規劃增設壓力排水之備用管線，滿足二號揚水站排放水量約520 CMH需求，另增設抽水井，滿足二號揚水站收集區域內大順九路之污水管線容量300 CMH需求。本工程總經費30,000千元，預定於107年竣工。
				30,000	<b>8. 文化遺址(第六期)：30,000千元</b> 依據文化資產保存法及106年2月24日第三屆臺南市遺址審議委員會第十一次會議決議，進行專28用地深層遺址考古遺址鑽探調查研究計畫，總計所需經費74,000千元，預定於108年完成。本(107)年度編列30,000千元，餘於後續年度編列。
				375	<b>9. 作業設備：375千元</b> 台南園區廠房及宿舍客選設備375千元。

**科技部新竹科學工業園區管理局**  
**科學工業園區管理局作業基金**  
**固定資產建設改良擴充明細表**

中華民國107年度

單位：新臺幣千元

項 目	本年度預算數				說 明
	單位	數量	單價	金額	
				324,570	<b>高雄園區</b>  107年度編列324,570千元，辦理項目如下： <u>1. 高雄園區台糖土地產權移轉：106,536千元</u>  依高雄園區合作開發契約約定，由台糖公司提供區內541公頃土地供國科會(科技部前身)開發建設，國科會另須取得其他30公頃私地。106年12月31日合作開發期滿，台糖公司領回部份可租售用地73.83公頃(含住宅、加油站、倉儲、停車場、管2、管3及電力設施用地)，餘公共設施用地(含道路、公園、綠地、滯洪池、學校、廢棄物處理、污水處理用地、工業、管1、管4等)由台糖公司贈與國科會，以完成有關土地所有權移轉作業。 本案所需經費28,625千元，含必須支付之代書費、印花稅、規費(登記費)，另交換之土地價值(不影響現金支付)77,911千元。  <b>2. 公園工程(公2)：7,779千元</b>  用地約5.43公頃，為提供民眾及廠商員工運動休閒使用。本工程總經費98,298千元，預定於107年竣工。105年度已編列10,063千元，106年度編列80,456千元，本(107)年度編列7,779千元。  <b>3. 生態多樣化濕地工程(公6)：74,909千元</b>  用地約5.26公頃，因應環保法規，提升水質淨化成效，採用自然淨化工法再淨化污水廠之放流水，建置人工多樣化生態濕地面積1.6公頃。總計所需費用106,000千元，預定於108年竣工。106年度編列16,091千元，本(107)年度編列74,909千元，餘於後續年度編列。
				106,536	
				7,779	
				74,909	

**科技部新竹科學工業園區管理局**  
**科學工業園區管理局作業基金**  
**固定資產建設改良擴充明細表**

中華民國107年度

單位：新臺幣千元

項 目	本年度預算數				說 明
	單位	數量	單價	金額	
				44,914	<b>4. 邊界綠地景觀美化及複層植栽工程： 44,914千元</b> 綠地總面積約50.342公頃，提供園區廠商及民眾散步道、自行車道及靜態休憩使用，並完成複層植栽配置之隔離綠帶。所需經費約60,000千元，預定於107年竣工。106年度編列15,086千元，本(107)年度編列44,914千元。
				10,000	<b>5. 園區土方填築調度工程：10,000千元</b> 配合高雄園區土方整地原則，搬運填築園區用地土方。所需經費約15,029千元，預定於107年完成。106年度編列5,029千元，本(107)年度編列10,000千元。
				33,282	<b>6. 高雄園區污水處理廠氨氮功能提升工程： 33,282千元</b> 因應環保署106年放流水氨氮管制標準，進行高雄園區污水處理廠功能提升工程，預定利用現有池體，汰舊及增加相關設備以提升氨氮去除能力。總計所需經費約160,000千元，預定於107年完成。106年度編列126,718千元，本(107)年度編列33,282千元。
				35,000	<b>7. 綠12、綠13及綠16綠地景觀美化工程： 35,000千元</b> 綠地總面積16.82公頃，以大面積單色植栽塑造視覺門戶，並利用帶狀空間特色和分析周邊環境關係，將基地以主題綠帶串連各區，部分地區設置散步道、自行車道、簡易休憩區、廣場或地標性設施物。本工程總經費45,000千元，預計於108年竣工。本(107)年度編列35,000千元，餘於後續年度編列。

**科技部新竹科學工業園區管理局**  
**科學工業園區管理局作業基金**  
**固定資產建設改良擴充明細表**

中華民國107年度

單位：新臺幣千元

項 目	本年度預算數				說 明
	單位	數量	單價	金額	
				12,000	<b>8. 公共藝術：12,000千元</b> 依101.6.8依國科會核定之「高雄園區公共藝術設置整體規劃書」分年設置公共藝術。計畫總經費預計1億元，截至106年度已編列55,777千元，本(107)年度編列12,000千元。
				150	<b>9. 作業設備：150千元</b> 高雄園區廠房及宿舍客選設備150千元。



**科技部新竹科學工業園區管理局**  
**科學工業園區管理局作業基金**  
**固定資產建設改良擴充明細表**

中華民國107年度

單位：新臺幣千元

項 目	本年度預算數				說 明
	單位	數量	單價	金額	
一般建築及設備計畫				279,841	
分年性項目				120,500	
新竹科學工業園區				120,500	
				93,500	新竹園區 107年度擬編列93,500千元，辦理項目如下：
				3,500	<u>1. 智慧社區服務-休憩空間及公共區域無線網路服務系統：3,500千元</u>  於竹科園區的公共空間中廣布Free WiFi網路系統，提供民眾與員工自由無縫的上網體驗，網路接取的方式上將以集中統一的網絡存取策略管理，提供一致安全的存取，對於連線裝置，可以獲得更多與正確的可視度，並使用企業管理規則來劃分邏輯網路，簡化BYOD設備管理，可方便定義登入身分的存取與端點安全策略。
				90,000	<u>2. 萱苑單身宿舍改建工程：90,000千元</u>  原萱苑單身宿舍因耐震標準不符現行規定，且經評估修復後不具經濟效益，業經循行政程序陳報核准財產報廢在案，惟因園區從業員工仍對單身宿舍有住用需求，故計畫拆除重建，以加強提升園區服務。本宿舍預計106年辦理設計發包109年完工，總經費約260,000千元，106年編列3,000千元，107年編列90,000千元，餘編後續年度。
				27,000	龍潭園區 107年度擬編列27,000千元，辦理項目如下：
				27,000	<u>環境品質智慧看板建置27,000千元</u>  為強化民眾及園區廠商對環境品質的認同，於龍潭科學園區代表點位設置空氣品質監測站(共4座)，以長期連續監測園區之空氣品質監測結果，本項預算係辦理3座空品測站及1座看板備之採購。

**科技部新竹科學工業園區管理局**  
**科學工業園區管理局作業基金**  
**固定資產建設改良擴充明細表**

中華民國107年度

單位：新臺幣千元

項 目	本年度預算數				說 明
	單位	數量	單價	金額	
一次性項目				159,341	
新竹科學工業園區				159,341	
				146,245	新竹園區 107年度擬編列146,245千元，辦理項目如下：
				45,000	<u>1. 道路及其他公共設施更新工程：45,000千元</u> 園區道路部分路面、人行步道老舊，編列預算進行路面、人行步道鋪面更新及無障礙空間，以維用路人安全，及配合政府節能減碳政策，擬將部分路燈汰換為LED路燈，以達節能減碳目標。
				15,000	<u>2. 園區供水等公共設施更新工程：15,000千元</u> 園區部分自來水等公共設施建造已逾使用年限，其管線、設備均已老舊，計畫逐年編列預算進行更新，本年度編列15,000千元，以提昇供水品質。
				40,000	<u>3. 廠房及週邊設施更新工程：40,000千元</u> 園區部分廠房建造已逾30年，室內管線、外牆及外門窗及屋頂防水層均已老舊，計畫逐年編列預算進行室內管線、外牆裝修及屋頂防水層更新，以提昇廠房品質。
				40,000	<u>4. 宿舍及週邊設施更新工程：40,000千元</u> 園區部分宿舍建造已超過30年，外牆、室內管線、裝修及屋頂防水層均已老舊，計畫逐年編列預算進行室內管線、裝修及屋頂防水層更新，以提昇宿舍生活品質。

**科技部新竹科學工業園區管理局**  
**科學工業園區管理局作業基金**  
**固定資產建設改良擴充明細表**

中華民國107年度

單位：新臺幣千元

項 目	本年度預算數				說 明
	單位	數量	單價	金額	
				6,245	<b>5. 作業設備：6,245千元</b> 消防隊2,200千元 污水處理廠90千元 警察隊3,955千元
				3,000	<b>竹南園區</b> 107年度擬編列3,000千元，辦理項目如下：
				3,000	<b>道路及其他公共設施維護更新工程：3,000千元</b> 1. 園區道路及排水等各項公共設施老舊，本年度編列2,000千元預算維護，以提升園區服務品質。 2. 園區部分自來水等公共設施已逾使用年限，其管線、設備均已老舊，計畫逐年編列預算進行更新，本年度編列1,000千元，以提昇供水品質。
				2,000	<b>銅鑼園區</b> 107年度擬編列2,000千元，辦理項目如下：
				2,000	<b>道路及其他公共設施維護更新工程：2,000千元</b> 銅鑼園區公共設施自93年開始陸續啟用，其部分道路、自來水等設施已逐漸老化並逾使用年限，將依實際堪用度進行更新，本年度擬編列2,000千元，以提昇公共安全及供水品質。

**科技部新竹科學工業園區管理局**  
**科學工業園區管理局作業基金**  
**固定資產建設改良擴充明細表**

中華民國107年度

單位：新臺幣千元

項 目	本年度預算數				說 明
	單位	數量	單價	金額	
				2,000	<b>龍潭園區</b> 107年度擬編列2,000千元，辦理項目如下：
				2,000	<b>道路及其他公共設施維護更新工程：2,000千元</b>  龍潭園區公共設施自93年開始陸續啟用，其部分道路、自來水等設施已逐漸老化並逾使用年限，將依實際堪用度進行更新，本年度擬編列2,000千元，以提昇公共安全及供水品質。
				6,096	<b>生醫園區</b> 107年度擬編列6,096千元，辦理項目如下：
				5,000	<b>1. 道路、人行道及其他公共設施維護更新工程：5,000千元</b>  辦理本園區公共設施路面、人行步道、污排水管線、寬頻管道、停車場、隔離圍牆、路燈、庭園燈等公共設施及交通標誌、標線及機電等設施保養維護，故本年度編列5,000千元。
				1,096	<b>2. 作業設備：1,096千元</b> 污水處理廠316千元 警察隊780千元

# 科技部新竹科學工業園區管理局

## 科學工業園區管理局作業基金

### 固定資產建設改良擴充明細表

中華民國107年度

單位：新臺幣千元

項 目	本年度預算數				說 明
	單位	數量	單價	金額	
一般建築及設備計畫 一次性項目 中部科學工業園區				77,350	台中園區
				52,775	107年度擬編列52,775千元，辦理項目如下：
				24,000	<u>1. 台中園區設施維護更新：24,000千元</u> 辦理園區道路、公園、滯洪池、停車場、交通設施及其他公共設施維護更新等項工程，以維持相關公共設施正常使用。
				16,000	<u>2. 台中園區廠房、宿舍、工商服務大樓及自來水供水設備維護更新：16,000千元</u> 辦理園區廠房、宿舍、工商服務大樓及供水設施等相關經常性設備暨機電及結構附屬設備等設備維護更新。
				11,000	<u>3. 污水廠作業設備維護更新：11,000千元</u> 台中污水廠94年啟用，隨使用年限增加，設施逐漸老劣化，為確保污水廠操作穩定，部份老舊及不堪使用設備需逐年汰舊更新。
				1,775	<u>4. 警察勤務作業設備1,775千元</u>
					虎尾園區
				8,545	107年度擬編列8,545千元，辦理項目如下：
				2,000	<u>1. 虎尾園區設施維護更新：2,000千元</u> 辦理園區道路、公園、滯洪池、交通設施及其他公共設施維護更新等項工程，以維持相關公共設施正常使用。

# 科技部新竹科學工業園區管理局

## 科學工業園區管理局作業基金

### 固定資產建設改良擴充明細表

中華民國107年度

單位：新臺幣千元

項 目	本年度預算數				說 明
	單位	數量	單價	金額	
				2,500	<u>2. 園區自來水供水設施維護更新：2,500千元</u>  虎尾園區依自來水供水設施規模，辦理供水設施機電設施更新維護。
				4,000	<u>3. 污水廠作業設備維護更新：4,000千元</u>  虎尾污水廠96年啟用，隨使用年限增加，設施逐漸老劣化，為確保污水廠操作穩定，部份老舊及不堪使用設備需逐年汰舊更新。
				45	<u>3. 警察勤務作業設備45千元</u>  后里園區
				14,030	107年度擬編列14,030千元，辦理項目如下：
				4,000	<u>1. 后里園區設施維護更新：4,000千元</u>  辦理園區道路、公園、滯洪池、停車場、交通設施及其他公共設施維護更新等項工程，以維持相關公共設施正常使用。
				5,000	<u>2. 園區自來水供水設施維護更新：5,000千元</u>  后里園區依自來水供水設施規模，辦理供水設施機電設施更新維護。
				5,000	<u>3. 污水廠作業設備維護更新：5,000千元</u>  后里園區污水廠一期一階工程自98年啟用，隨使用年限增加，設施逐漸老劣化，為確保污水廠操作穩定，部份老舊及不堪使用設備需逐年汰舊更新。
				30	<u>4. 警察勤務作業設備30千元</u>

**科技部新竹科學工業園區管理局**  
**科學工業園區管理局作業基金**  
**固定資產建設改良擴充明細表**

中華民國107年度

單位：新臺幣千元

項 目	本年度預算數				說 明
	單位	數量	單價	金額	
				2,000	二林園區 107年度擬編列2,000千元，辦理項目如下：
				2,000	<u>二林園區設施維護更新：2,000千元</u> 辦理園區道路、公園、滯洪池、停車場、交通設施及其他公共設施維護更新等項工程，以維持相關公共設施正常使用。

**科技部新竹科學工業園區管理局**  
**科學工業園區管理局作業基金**  
**固定資產建設改良擴充明細表**

中華民國107年度

單位：新臺幣千元

項 目	本年度預算數				說 明
	單位	數量	單價	金額	
一般建築及設備計畫 一次性項目 南部科學工業園區				220,590	<p>台南園區</p> <p>107年度編列162,074千元，辦理項目如下：</p> <p><b>1. 公共設施改善工程：23,997千元</b></p> <p>園區公共設施因經常使用及材質老化等因素損害需重新修復，及進行宿舍標準廠房景觀區改善。</p> <p>預計改善項目：路燈(LED燈具換置)、景觀燈(含線路)、廁所、人行道、木造設施、鋪面及球場設施等。</p> <p><b>2. 道路及附屬設施改善工程：24,510千元</b></p> <p>台南園區部分道路有逾使用年限及破損或開挖修補後不平之情形需重鋪，及更換部份損壞水溝蓋及路緣石，以增進行車安全性及舒適度。</p> <p>預計改善項目：道路AC鋪面、園區路緣石、人手孔、標線、道路側溝等道路附屬設施。</p> <p><b>3. 景觀植栽改善工程：11,400千元</b></p> <p>為建構台南園區為永續環境之綠色園區，新植、補植喬木，另於道路側植栽帶新植灌木及更換損壞噴灌系統設備。</p> <p><b>4. 107年度供水設施改善工程：38,950千元</b></p> <p>園區400mm以上重要制水閥損壞，改善相關設備，有效提升自來水妥善率及供水品質。</p> <p><b>5. 防洪監測設備改善工程：13,300千元</b></p> <p>更新防洪監控中心設備，提升防汛時期監測之監測品質及可靠度。</p>
				220,590	
				162,074	
				162,074	
				23,997	
				24,510	
				11,400	
				38,950	
				13,300	



**科技部新竹科學工業園區管理局**  
**科學工業園區管理局作業基金**  
**固定資產建設改良擴充明細表**

中華民國107年度

單位：新臺幣千元

項 目	本年度預算數				說 明
	單位	數量	單價	金額	
				21,850	<b>6. 宿舍及廠房修繕工程：21,850千元</b> 辦理園區內宿舍、標準廠房修繕及改善。 預計改善項目：屋頂防水、單身宿舍三期太陽能熱水系統及二、三期熱水系統修繕、宿舍及廠房電梯汰換及其他公共空間公共設施修繕。
				1,900	<b>7. 休閒服務設施修繕工程：1,900千元</b> 園區休閒服務設施因使用及材質老化等因素損害需修復，以維用戶及顧客使用安全需求。 預計改善項目：餐廳棟截油槽改善、電梯外牆、屋頂防水改善及其他公共空間公共設施。
				7,500	<b>8. 智慧交通車營運設施及轉運站建置工程 7,500千元</b> 為便利民眾利用各運具交互轉運接駁，爰建置南科轉運站，俾利民眾上下班通勤、商務及觀光旅次有效及快速轉乘使用。本工程總經費45,000千元，預定於108年竣工。本(107)年度編列7,500千元，餘於後續年度編列。
				18,667	<b>9. 作業設備：18,667千元。</b>  污水處理作業設備8,075千元。  廢棄物處理作業設備10,450千元。  台南園區廠房及宿舍公用民生設備142千元。

**科技部新竹科學工業園區管理局**  
**科學工業園區管理局作業基金**  
**固定資產建設改良擴充明細表**

中華民國107年度

單位：新臺幣千元

項 目	本年度預算數				說 明
	單位	數量	單價	金額	
					<b>高雄園區</b>
				58,516	107年度編列58,516千元，辦理項目如下：
				25,526	<u>1. 公共設施及道路改善工程：25,526千元</u> 園區公共設施、道路及相關附屬設施因經常使用及材質老化等因素而損害需重新修復。預計改善項目：既有道路AC鋪面、路緣石、雨排水道、人行道鋪面、木造設施及公廁、球場設施、路燈(含LED燈具換置)、景觀燈(含線路)及寬頻管道(含附屬設施)等。
				8,550	<u>2. 景觀改善工程：8,550千元</u> 為建構高雄園區為永續環境之綠色園區，分年新植、補植喬木，並將老化缺株之植栽予以補植及更新損壞之噴灌系統設備。
				3,800	<u>3. 107年度供水設施改善工程：3,800千元</u> 民生水塔及第二座工業水塔可撓管及園區北側入口二次側制水閥等設備老舊，改善相關設備，有效提升自來水妥善率及供水品質。
				7,600	<u>4. 宿舍及廠房修繕工程：7,600千元</u> 辦理園區內宿舍、標準廠房修復及改善。預計改善項目：屋頂防水及其他公共空間公共設施修繕。
				13,040	<u>5. 作業設備：13,040千元。</u> 污水處理作業設備12,825千元。 高雄園區廠房及宿舍公用民生設備215千元。

**科技部新竹科學  
科學工業園區  
固定資產建設改良**  
中華民國

項 目	自有資金			
	營運資金	出售不適用 資 產	國庫撥款	其他
<b>專案計畫</b>	4,506,396	0	0	0
繼續計畫	4,506,396	0	0	0
1. 新竹科學工業園區建設計畫	2,302,784	0	0	0
2. 中部科學工業園區建設計畫	1,329,160	0	0	0
3. 中興新村高等研究園區籌設計畫	178,680	0	0	0
4. 南部科學工業園區建設計畫	695,772	0	0	0
<b>一般建築及設備計畫</b>	577,781	0	0	0
分年性項目	120,500	0	0	0
新竹科學工業園區	120,500	0	0	0
一次性項目	457,281	0	0	0
1. 新竹科學工業園區	159,341	0	0	0
2. 中部科學工業園區	77,350	0	0	0
3. 南部科學工業園區	220,590	0	0	0
<b>合 計</b>	5,084,177	0	0	0

備註：為辦理高雄園區台糖土地產權交換，107年度編列資產交換預算106,536千元，其中因應該項業務須支付之代書費、印花稅、規費(登記費)編列預算28,625千元，以營運資金支應，另不影響現金支付之土地價值為77,911千元。

**工業園區管理局**  
**管理局作業基金**  
**擴充資金來源明細表**

107年度

單位:新臺幣千元

		外借資金					
小計		國內借款	國外借款	小計		合計	
金額	%			金額	%	金額	%
4,506,396	100.00	0	0	0	0.00	4,506,396	100.00
4,506,396	100.00	0	0	0	0.00	4,506,396	100.00
2,302,784	100.00	0	0	0	0.00	2,302,784	100.00
1,329,160	100.00	0	0	0	0.00	1,329,160	100.00
178,680	100.00	0	0	0	0.00	178,680	100.00
695,772	100.00	0	0	0	0.00	695,772	100.00
577,781	100.00	0	0	0	0.00	577,781	100.00
120,500	100.00	0	0	0	0.00	120,500	100.00
120,500	100.00	0	0	0	0.00	120,500	100.00
457,281	100.00	0	0	0	0.00	457,281	100.00
159,341	100.00	0	0	0	0.00	159,341	100.00
77,350	100.00	0	0	0	0.00	77,350	100.00
220,590	100.00	0	0	0	0.00	220,590	100.00
5,084,177	100.00	0	0	0	0.00	5,084,177	100.00

**科技部新竹科學  
科學工業園區  
固定資產建設改良擴**  
中華民國

項 目	全 部				
	資 金 來 源				
	投 資	自 有 資 金			
	總 額	營運資金	出售不適用 資 產	國庫撥款	其他
<b>專案計畫</b>	281,060,210	81,985,907	0	29,713,345	0
<b>繼續計畫</b>	281,060,210	81,985,907	0	29,713,345	0
1. 新竹科學工業園區建設計畫	69,341,318	64,308,805	0	5,032,513	0
2. 中部科學工業園區建設計畫	113,816,274	12,183,737	0	9,480,896	0

**工業園區管理局**  
**管理局作業基金**  
**充計畫預期進度明細表**

107年度

單位:新臺幣千元

計 畫						預算數			
外借資金	目標 能量	進度 起迄 年月	資金 成本 率%	現值 報酬 率%	收回 年限 (年)	本 年 度		截至本年度累計數	
						金 額	佔全部 計畫%	金 額	佔全部 計畫%
169,360,958						4,506,396	1.60	242,545,084	86.30
169,360,958						4,506,396	1.60	242,545,084	86.30
0	促進土地資源利用，提高土地經濟價值；促進區域整體發展；帶動相關產業之發展及增加直接就業機會；增加政府稅收；帶動地方經濟發展及提升當地國民所得。	85.07 110.1 2				2,302,784	3.32	68,139,716	98.27
92,151,641	促進土地資源利用、提高土地經濟價值；聚集經濟效益；促進區域整體發展；增加直接就業機會；帶動相關產業之發展；增加國家及地方稅收；提升鄰近地區居民之生活層次。	92.07 110.1 2				1,329,160	1.17	88,909,308	78.12

**科技部新竹科學  
科學工業園區  
固定資產建設改良擴**  
中華民國

項 目	全 部				
	資 金 來 源				
	投 資 總 額	營 運 資 金	自 有 資 金 出 售 不 適 用 資 產	國 庫 撥 款	其 他
3. 中興新村高等研究園區籌設計畫	11,024,489	0	0	7,962,988	0
4. 南部科學工業園區建設計畫	86,878,129	5,493,365	0	7,236,948	0
<b>一般建築及設備計畫</b>	828,281	828,281	0	0	0
<b>分年性項目</b>	371,000	371,000	0	0	0
新竹科學工業園區	371,000	371,000	0	0	0
<b>一次性項目</b>	457,281	457,281	0	0	0
1. 新竹科學工業園區	159,341	159,341	0	0	0
2. 中部科學工業園區	77,350	77,350	0	0	0
3. 南部科學工業園區	220,590	220,590	0	0	0
<b>合 計</b>	281,888,491	82,814,188	0	29,713,345	0

本年度專案計畫編列預算695,772千元，包含辦理高雄園區台糖土地交換預算106,536千元，其中不影響現金支付之土地交換價值為77,911千元。

**工業園區管理局**  
**管理局作業基金**  
**充計畫預期進度明細表**

107年度

單位:新臺幣千元

計 畫						預算數			
外借資金	目標 能量	進度 起迄 年月	資金 成本 率%	現值 報酬 率%	收回 年限 (年)	本 年 度		截至本年度累計數	
						金 額	佔全部 計畫%	金 額	佔全部 計畫%
3,061,501	土地活化再利用;促進就業機會;增加各類投資、帶動地方發展;帶動周邊地區房地產市場之發展;提供優質而國際化研發環境。	99.01 108.12				178,680	1.62	7,344,305	66.62
74,147,816	促進土地資源利用,提高土地經濟價值;促進區域整體發展;帶動相關產業之發展;增加直接就業機會;增加國家及地方稅;提升鄰近地區居民之生活層次。	84.07 106.12				695,772	0.80	78,151,755	89.96
0						577,781	69.76	666,281	80.44
0						120,500	32.48	209,000	56.33
0		106.01				120,500	32.48	209,000	56.33
0						457,281	100.00	457,281	100.00
0		107.01				159,341	100.00	159,341	100.00
0		107.01				77,350	100.00	77,350	100.00
0		107.01				220,590	100.00	220,590	100.00
169,360,958						5,084,177	1.80	243,211,365	86.28



**科技部新竹科學  
科學工業園區  
資產折  
中華民國**

項 目	不動產、廠房及設備			
	土 地 改 良 物	房 屋 及 建 築	機 械 及 設 備	交 通 及 運輸設備
前年度決算資產原值	43,967,284	37,740,862	33,160,454	4,534,276
上年度預計增減資產原值	1,671,462	1,304,254	1,453,593	21,514
本年度預計增減資產原值	2,319,803	263,450	385,549	43,347
資產重估增值額	0	0	0	0
本年度(12月底)資產總額	47,958,549	39,308,566	34,999,596	4,599,137
本年度應提折舊額	2,150,894	1,072,374	1,973,278	314,158
勞務成本	52,818	272,038	643,165	62,753
出租資產成本	2,094,432	749,876	1,320,054	250,442
其他業務費用	1,231	8,343	6,141	652
其他業務外費用	2,413	42,117	3,918	311

**工業園區管理局**  
**管理局作業基金**  
**舊明細表**

107年度

單位:新臺幣千元

什項設備	租賃資產	租賃權益 改良	投資性 不動產	其 他	合 計
2,984,827	0	0	0	295,015	122,682,718
65,345	0	0	0	0	4,516,168
55,492	0	0	0	0	3,067,641
0	0	0	0	0	0
3,105,664	0	0	0	295,015	130,266,527
199,456	0	0	0	12,634	5,722,794
49,602	0	0	0	12,464	1,092,840
145,406	0	0	0	170	4,560,380
4,244	0	0	0	0	20,611
204	0	0	0	0	48,963

科技部新竹科學  
科學工業園區  
資產變  
中華民國

[illegible]

**工業園區管理局**  
**管理局作業基金**  
**賣明細表**

107年度

單位:新臺幣千元

入	未實現重估 增值減少數	變賣餘絀	說 明
淨 收 入			
77,911	0	0	
77,911	0	0	
77,911	0	0	辦理高雄園區台糖土地產權交換，107年度編列資產交換預算106,536千元，其中因應該項業務須支付之代書費、印花稅、規費(登記費)編列預算28,625千元，以營運資金支應，另不影響現金支付之土地價值為77,911千元。

中華民國107年度

債務項目	借款 年度	償還時間		預計債務 餘額	償還財源			備註
		起	止		營運資金	出售資產	其他	
南部科學工業園區 建設計畫	106- 107	107.1	117.12	850,985	850,985	0	0	
合 計				850,985	850,985	0	0	

**科技部新竹科學工業園區管理局**  
**科學工業園區管理局作業基金**  
**基金數額增減明細表**

中華民國107年度

單位：新臺幣千元

項 目	金 額	說 明
期初基金數額	92,611,728	
加：		
以前年度公積撥充		
賸餘撥充	3,523,916	賸餘撥充基金數為3,523,916千元。
以代管國有財產撥充		
國庫增撥數		
其他		
減：		
填補短絀		
折減基金繳庫		
其他	420	財產移撥折減基金420千元： 依科技部104年7月27日科部產字第1040043809號函，原則同意無償移撥后里園區圳寮段55-10地號土地予臺中市政府作為疏濬溝渠之用，並於106年度編列折減基金192千元，惟與土地帳面價值相差約420千元，於107年度編列折減基金，辦理財產移撥。
期末基金數額	96,135,224	

本 頁 空 白

## 肆、參考表



**科技部新竹科學工業園區管理局**  
**科學工業園區管理局作業基金**

**預計平衡表**

中華民國107年12月31日

單位：新臺幣千元

105年12月31日 實 際 數	科 目	107年12月31日 預 計 數	106年12月31日 預 計 數	比較增減
225,536,736	資產	227,291,038	226,622,793	668,245
2,734,402	流動資產	6,380,996	5,039,793	1,341,203
834,165	現金	4,740,465	3,140,228	1,600,237
1,528,605	應收款項	1,269,568	1,528,602	-259,034
907	存貨	907	907	0
360,925	預付款項	360,753	360,753	0
9,800	短期貸墊款	9,303	9,303	0
30,789	投資、長期應收款、貸墊款及準備金	30,789	30,789	0
24,419	長期墊款	24,419	24,419	0
6,370	準備金	6,370	6,370	0
221,242,848	不動產、廠房及設備	219,351,152	220,055,466	-704,314
134,417,680	土地	136,444,009	134,455,915	1,988,094
22,998,177	土地改良物	22,750,131	22,581,222	168,909
27,146,637	房屋及建築	26,584,713	27,393,637	-808,924
18,180,158	機械及設備	15,991,337	17,579,066	-1,587,729
2,149,769	交通及運輸設備	1,581,684	1,852,495	-270,811
677,797	什項設備	376,538	520,502	-143,964
15,672,629	購建中固定資產	15,622,740	15,672,629	-49,889
9,833	無形資產	21,360	15,809	5,551
9,833	無形資產	21,360	15,809	5,551
1,518,863	其他資產	1,506,741	1,480,936	25,805
114,627	遞延資產	145,300	106,192	39,108
1,404,236	什項資產	1,361,441	1,374,744	-13,303
225,536,736	合 計	227,291,038	226,622,793	668,245
124,612,769	負債	118,095,181	121,022,066	-2,926,885
122,506,214	流動負債	115,163,347	118,077,598	-2,914,251
117,330,000	短期債務	109,994,676	112,908,927	-2,914,251
5,070,308	應付款項	5,070,307	5,070,307	0
105,906	預收款項	98,364	98,364	0
0	長期負債	850,985	850,985	0

**科技部新竹科學工業園區管理局**  
**科學工業園區管理局作業基金**  
**預計平衡表**

中華民國107年12月31日

單位：新臺幣千元

105年12月31日 實 際 數	科 目	107年12月31日 預 計 數	106年12月31日 預 計 數	比較增減
0	長期債務	850,985	850,985	0
2,106,554	其他負債	2,080,849	2,093,483	-12,634
2,106,554	什項負債	2,080,849	2,093,483	-12,634
100,923,967	淨值	109,195,857	105,600,727	3,595,130
88,163,380	基金	96,135,224	92,611,728	3,523,496
88,163,380	基金	96,135,224	92,611,728	3,523,496
710,666	公積	736,373	723,739	12,634
710,666	資本公積	736,373	723,739	12,634
0	累積餘絀	274,340	215,340	59,000
0	累積賸餘	274,340	215,340	59,000
12,049,920	淨值其他項目	12,049,920	12,049,920	0
12,049,920	累積其他綜合餘絀	12,049,920	12,049,920	0
225,536,736	合 計	227,291,038	226,622,793	668,245

附 註：

1. 信託代理與保證資產科目，本年預算數：\$3,055,158 上年預算數：\$1,048,421 前年度決算數：\$3,055,158
2. 信託代理與保證負債科目，本年預算數：\$3,055,158 上年預算數：\$1,048,421 前年度決算數：\$3,055,158

**科技部新竹科學工業園區管理局**  
**科學工業園區管理局作業基金**  
**5年來主要營運項目分析表**

中華民國107年度

單位:新臺幣千元

年度及項目	單位	數量	單位成本(元) 或平均利(費)率	預算數	說明
<b>本年度預算數</b>				11,256,652	
警察勤務	人			679,794	
消防業務	人			24,533	
環境清潔	人			151,180	
景觀維護	公頃			259,013	
公共設施維護	公頃			1,190,978	
污水處理	立方公尺	146,445,300	17.99	2,633,822	新竹園區41,975,000立方公尺 竹南園區8,030,000立方公尺 銅鑼園區547,500立方公尺 龍潭園區3,102,500立方公尺 宜蘭園區109,500立方公尺 台中園區31,317,000立方公尺 虎尾園區547,500立方公尺 后里園區9,125,000立方公尺 高等研究園區43,800立方公尺 台南園區43,252,500立方公尺 高雄園區8,395,000立方公尺
出租資產業務	平方公尺	17,142,312	27.45	5,646,106	新竹園區3,452,707平方公尺 竹南園區863,210平方公尺 銅鑼園區800,000平方公尺 龍潭園區400,000平方公尺 宜蘭園區106,906平方公尺 生醫園區154,928平方公尺 台中園區2,454,000平方公尺 虎尾園區421,436平方公尺 后里園區1,419,300平方公尺 二林園區42,520平方公尺 高等研究園區123,246平方公尺 台南園區5,035,966平方公尺 高雄園區1,868,093平方公尺
廢棄物處理業務	公噸	29,200	4,748.25	138,649	
休閒服務業務	人次			72,312	
環境保護				458,650	
幼兒園業務	人	33	28,666.67	946	
公共設施				669	
<b>上年度預算數</b>				10,849,385	
警察勤務	人			664,420	
消防業務	人			23,643	
環境清潔	人			144,307	
景觀維護	公頃			244,195	
公共設施維護	公頃			1,038,501	
污水處理	立方公尺	143,315,973	17.46	2,501,652	新竹園區41,975,000立方公尺 竹南園區8,030,000立方公尺 銅鑼園區547,500立方公尺 龍潭園區2,372,500立方公尺 宜蘭園區109,500立方公尺 台中園區30,630,435立方公尺

**科技部新竹科學工業園區管理局**  
**科學工業園區管理局作業基金**  
**5年來主要營運項目分析表**

中華民國107年度

單位:新臺幣千元

年 度 及 項 目	單 位	數 量	單位成本(元) 或平均利(費)率	預 算 數	說 明
出租資產業務	平方公尺	16,971,191	27.44	5,588,070	虎尾園區580,861立方公尺 后里園區8,663,677立方公尺 高等研究園區36,500立方公尺 台南園區42,340,000立方公尺 高雄園區8,030,000立方公尺 新竹園區3,453,102平方公尺 竹南園區863,210平方公尺 銅鑼園區700,000平方公尺 龍潭園區400,000平方公尺 宜蘭園區102,780平方公尺 生醫園區154,698平方公尺 台中園區2,454,000平方公尺 虎尾園區400,366平方公尺 后里園區1,419,300平方公尺 二林園區42,520平方公尺 高等研究園區86,448平方公尺 台南園區5,026,674平方公尺 高雄園區1,868,093平方公尺
廢棄物處理業務	公噸	29,200	4,707.23	137,451	
休閒服務業務	人次			76,949	
環境保護				428,738	
幼兒園業務	人	30	27,633.33	829	
公共設施				630	
前年度決算數				9,733,960	
警察勤務	人			559,034	
消防業務	人			20,434	
環境清潔	人			119,873	
景觀維護	公頃			220,384	
公共設施維護	公頃			539,684	
污水處理	立方公尺	119,246,986	16.56	1,974,311	
出租資產業務	平方公尺	15,754,669	30.54	5,773,442	
廢棄物處理業務	公噸	29,288	4,130.02	120,960	
休閒服務業務	人次			75,279	
環境保護				328,116	
幼兒園業務	人	27	33,333.33	900	
公共設施				1,543	
104年度決算數				9,483,973	
警察勤務	人			571,814	
消防業務	人			21,588	
環境清潔	人			113,502	
景觀維護	公頃			215,854	
公共設施維護	公頃			782,148	
污水處理	立方公尺	109,570,764	17.02	1,865,167	

**科技部新竹科學工業園區管理局**  
**科學工業園區管理局作業基金**  
**5年來主要營運項目分析表**

中華民國107年度

單位:新臺幣千元

年 度 及 項 目	單 位	數 量	單位成本(元) 或平均利(費)率	預 算 數	說 明
出租資產業務	平方公尺	15,790,918	28.85	5,467,355	
廢棄物處理業務	公噸	28,565	4,349.13	124,233	
休閒服務業務	人次			81,113	
環境保護				240,109	
幼兒園業務	人	25	34,920.00	873	
公共設施				217	
103年度決算數				8,656,725	
警察勤務	人			570,906	
消防業務	人			22,657	
環境清潔	人			104,730	
景觀維護	公頃			192,332	
公共設施維護	公頃			452,533	
污水處理	立方公尺	111,858,130	15.24	1,704,692	
出租資產業務	平方公尺	15,098,601	28.69	5,198,972	
廢棄物處理業務	公噸	29,491	4,280.93	126,249	
休閒服務業務	人次			86,319	
環境保護				196,556	
幼兒園業務	人	32	24,343.75	779	
公共設施					

中華民國107年度

科 目	上年度最高 可進用員額數	本年度 增減(-)數	本年度最高 可進用員額數	說 明
業務支出部份：				
專任人員	266	0	266	
警察	249	0	249	
技工	1	0	1	
約僱	16	0	16	
總 計	266	0	266	

竹科預計進用派遣人力3人，勞務承攬人力410.3人，中科預計進用勞務承攬人力424人，南科預計進用勞務承攬人力679人。

本 頁 空 白

科 目	正式員 額薪資	聘僱人 員薪資	超時工 作報酬	津 貼	獎 金			
					年 終 獎 金	考 績 獎 金	績 效 獎 金	其 他
<b>業務總支出部分</b>	<b>204,011</b>	<b>7,005</b>	<b>46,174</b>	<b>0</b>	<b>23,478</b>	<b>25,352</b>	<b>0</b>	<b>83</b>
勞務成本	204,011	7,005	46,174	0	23,478	25,352	0	83
正式人員	204,011	0	44,102	0	22,541	25,352	0	83
職員	203,611	0	44,102	0	22,541	25,352	0	83
工員	400	0	0	0	0	0	0	0
聘僱人員	0	7,005	2,072	0	937	0	0	0
職員	0	437	2,072	0	937	0	0	0
工員	0	6,568	0	0	0	0	0	0
合 計	204,011	7,005	46,174	0	23,478	25,352	0	83
<b>總 計</b>	<b>204,011</b>	<b>7,005</b>	<b>46,174</b>	<b>0</b>	<b>23,478</b>	<b>25,352</b>	<b>0</b>	<b>83</b>

- 竹科預計進用派遣人力3人，編列2,003千元，勞務承攬人力410.3人，編列195,459千元。中科預計進用勞務承攬人力424人，編列237,595元。南科預計進用勞務承攬人力679人，編列334,675千元。
- (1)年終獎金：共計266人編列23,478千元(依據軍公教人員年終工作獎金發給注意事項辦理)  
(2)考績獎金：共計250人編列25,352千元(依據警察人員人事條例第33條規定辦理)  
(3)其他-退休人員年終慰問金：共計2人編列40千元。(依據行政院102年9月5日院授人給字第10200470391號令退休(伍)軍公教人員年終慰問金發給辦法)  
其他-退休人員三節慰問金：共計3人編列18千元(依據行政院89年11月30日台89人政給字第211191號函辦理)  
其他-獎章獎金：共計1人編列25千元(依據公務人員領有勳章獎章榮譽紀念章發給獎勵金實施要點第3點辦理)



**工業園區管理局**  
**管理局作業基金**  
**用彙計表**

107年度

單位:新臺幣千元

退 休 及 恤 償		資遣費	福利費				提繳費	合 計	兼任人員 用人費用	總 計
退休金	恤償金		分擔保 險 費	傷病醫 藥 費	提撥福 利 金	其 他				
51,835	230	0	20,287	402	0	13,512	3	392,372	0	392,372
51,835	230	0	20,287	402	0	13,512	3	392,372	0	392,372
51,809	230	0	19,371	334	0	13,256	0	381,089	0	381,089
51,267	230	0	19,371	334	0	13,256	0	380,147	0	380,147
542	0	0	0	0	0	0	0	942	0	942
26	0	0	916	68	0	256	3	11,283	0	11,283
26	0	0	916	68	0	256	3	4,715	0	4,715
0	0	0	0	0	0	0	0	6,568	0	6,568
51,835	230	0	20,287	402	0	13,512	3	392,372	0	392,372
51,835	230	0	20,287	402	0	13,512	3	392,372	0	392,372

# 科技部新竹科學工業園區管理局

## 科學工業園區管理局作業基金

### 用人費用彙計表說明

中華民國107年度

單位：新台幣千元

序號	園區別	部門別	進用計畫名稱	區分 A. 編制外進用人力 B. 派遣人力 C. 勞務承攬	科目	預計進用人數	預算編列金額 (1)=(2)+(3)+(4)	用人經費(經) (2)	業務經費(經) (3)	其他(經) (4)	備註
竹科：											
1	新竹	管理部門	營業稅申報及會計帳務委外處理費用	B	其他業務費用-服務費用-專業服務費-其他	3.0	2,402	2,003	399		
			派遣人力合計			3.0	2,402	2,003	399		
1	新竹	污水處理廠	新竹科學工業園區新竹園區污水下水道系統操作維護工作(105~107年)	C	服務成本-服務費用-專業服務費-其他	58.0	456,352	43,928	412,424		
2	新竹	警察隊	107年度保全-新竹園區	C	管理成本-服務費-一般服務費-外包費	20.0	10,141	9,800	341		
3	新竹	警察隊	107年度隊舍及崗哨清潔-新竹園區	C	管理成本-服務費-一般服務費-外包費	4.0	1,680	1,440	240		
4	新竹	警察隊	107年度服務大樓及竹村分隊炊事-新竹園區	C	管理成本-服務費-一般服務費-外包費	2.0	960	740	220		
5	新竹	警察隊	107年度交通違規委外電腦連線作業-新竹園區	C	管理成本-服務費-一般服務費-外包費	1.0	500	450	50		
6	新竹	消防隊	107年度新竹科學工業園區清潔維護工作	C	管理成本-服務費-一般服務費-外包費	1.0	332	332			
7	新竹	清潔隊	新竹園區景觀清潔維護工作	C	管理成本-服務費用-一般服務費-外包費	35.0	18,803	10,300	8,503		
8	新竹	景觀維護	新竹園區景觀清潔維護工作	C	管理成本-服務費用-一般服務費-外包費	48.0	25,050	17,900	7,150		
9	新竹	環境保護	新竹科學工業園區(含篤行營區、園區三路基地)環境品質監測工作(107-108年度)	C	管理成本-服務費用-專業服務費-其他	4.0	19,700	2,320	17,380		
10	新竹	環境保護	環評差異分析	C	管理成本-服務費用-專業服務費-其他	0.7	1,000	360	640		
11	新竹	環境保護	辦理污水下水道系統營運管理顧問、監測評估、設施管理規劃與排放水質提升研究及推動永續園計畫	C	管理成本-服務費用-專業服務費-其他	4.0	11,000	3,500	7,500		
12	新竹	環境保護	科學園區環保綜合管理計畫	C	管理成本-服務費用-專業服務費-其他	1.5	2,400	825	1,575		
13	新竹	環境保護	新竹科學工業園區環境品質智慧看板及空品測站操作維護計畫	C	管理成本-服務費用-專業服務費-其他	0.4	15,500	260	15,240		
14	新竹	出租土地	107年度租賃行政事務暨清潔管理工作	C	出租土地成本-服務費用-一般服務費-外包費	3.2	5,440	1,700	3,740		
15	新竹	出租廠房	107年度租賃行政事務暨清潔管理工作	C	出租廠房成本-服務費用-一般服務費-外包費	14.0	5,235	4,795	440		
16	新竹	出租廠房	商務中心服務台委外人員	C	出租廠房成本-服務費用-一般服務費-外包費	0.1	65	65			
17	新竹	出租住宅	107年度租賃行政事務暨清潔管理工作	C	出租住宅成本-服務費用-一般服務費-外包費	26.0	10,579	8,885	1,694		
18	新竹	管理部門	作業基金收入內部稽核工作委外案	C	其他業務費用-服務費用-專業服務費-其他	1.0	450	450			
19	新竹	管理部門	公文電子掃描儲存及檔案管理委外處理費用	C	其他業務費用-服務費用-一般服務費-外包費	6.0	3,000	2,850	150		
20	竹南	污水處理廠	新竹科學工業園區竹南園區下水道系統操作維護工作	C	服務成本-服務費用-專業服務費-其他	32.0	80,500	15,405	65,095		
21	竹南	警察隊	107年度隊舍及崗哨清潔-竹南園區	C	管理成本-服務費-一般服務費-外包費	1.0	420	360	60		
22	竹南	警察隊	107年度炊事-竹南園區	C	管理成本-服務費-一般服務費-外包費	1.0	480	420	60		
23	竹南	清潔隊	竹南園區及銅鑼園區景觀清潔維護工作	C	管理成本-服務費用-一般服務費-外包費	5.0	3,612	1,610	2,002		
24	竹南	景觀維護	竹南園區及銅鑼園區景觀清潔維護工作	C	管理成本-服務費用-一般服務費-外包費	9.0	6,999	4,307	2,692		
25	竹南	環境保護	新竹科學工業園區竹南園區環境品質監測工作(107-108年度)	C	管理成本-服務費用-專業服務費-其他	3.0	12,500	1,500	11,000		
26	竹南	環境保護	環評差異分析	C	管理成本-服務費用-專業服務費-其他	1.0	1,900	500	1,400		
27	竹南	環境保護	科學園區環保綜合管理計畫	C	管理成本-服務費用-專業服務費-其他	0.6	960	330	630		
28	竹南	環境保護	新竹科學工業園區環境品質智慧看板及空品測站操作維護計畫	C	管理成本-服務費用-專業服務費-其他	0.3	12,000	195	11,805		
29	竹南	出租土地	107年度租賃行政事務暨清潔管理工作	C	出租土地成本-服務費用-一般服務費-外包費	0.4	762	211	551		
30	竹南	出租廠房	107年度租賃行政事務暨清潔管理工作	C	出租廠房成本-服務費用-一般服務費-外包費	0.2	305	105	200		

# 科技部新竹科學工業園區管理局

## 科學工業園區管理局作業基金

### 用人費用彙計表說明

中華民國107年度

單位：新台幣千元

序號	園區別	部門別	進用計畫名稱	區分 A. 編制外進用人力 B. 派遣人力 C. 勞務承攬	科目	預計進用人數	預算編列金額 (1)=(2)+(3)+(4)	用人經費(經) (2)	業務經費(經)	其他(經)	備註
									(3)	(4)	
31	銅鑼	污水處理廠	新竹科學工業園區銅鑼園區下水道系統操作維護工作	C	服務成本-服務費用-專業服務費-其他	7.0	30,000	6,000	24,000		
32	銅鑼	警察隊	107年度隊舍及崗哨清潔-銅鑼園區	C	管理成本-服務費-一般服務費-外包費	1.0	420	360	60		
33	銅鑼	警察隊	107年度炊事-銅鑼園區	C	管理成本-服務費-一般服務費-外包費	1.0	480	420	60		
34	銅鑼	警察隊	107年度保全-銅鑼園區	C	管理成本-服務費-一般服務費-外包費	2.0	2,244	2,144	100		
35	銅鑼	清潔隊	竹南園區及銅鑼園區景觀清潔維護工作	C	管理成本-服務費用-一般服務費-外包費	9.0	7,049	3,309	3,740		
36	銅鑼	景觀維護	竹南園區及銅鑼園區景觀清潔維護工作	C	管理成本-服務費用-一般服務費-外包費	16.0	9,780	6,050	3,730		
37	銅鑼	環境保護	新竹科學工業園區銅鑼園區施工階段第2期暨營運期間環境品質監測工作(107-108年度)	C	管理成本-服務費用-專業服務費-其他	1.4	6,500	1,008	4,992	500	
38	銅鑼	環境保護	環評差異分析	C	管理成本-服務費用-專業服務費-其他	0.7	1,000	360	640		
39	銅鑼	環境保護	科學園區環保綜合管理計畫	C	管理成本-服務費用-專業服務費-其他	0.3	480	165	315		
40	銅鑼	出租土地	107年度租賃行政事務暨清潔管理工作	C	出租土地成本-服務費用-一般服務費-外包費	0.4	706	211	495		
41	龍潭	污水處理廠	新竹科學工業園區龍潭園區下水道系統操作維護工作	C	服務成本-服務費用-專業服務費-其他	18.0	47,171	8,500	38,671		
42	龍潭	警察隊	107年度隊舍及崗哨清潔-龍潭園區	C	管理成本-服務費-一般服務費-外包費	1.0	420	360	60		
43	龍潭	警察隊	107年度炊事-龍潭園區	C	管理成本-服務費-一般服務費-外包費	1.0	480	420	60		
44	龍潭	清潔隊	龍潭園區景觀清潔維護工作	C	管理成本-服務費用-一般服務費-外包費	4.0	4,672	1,388	3,284		
45	龍潭	景觀維護	龍潭園區景觀清潔維護工作	C	管理成本-服務費用-一般服務費-外包費	7.0	5,200	3,100	2,100		
46	龍潭	環境保護	環評差異分析	C	管理成本-服務費用-專業服務費-其他	0.7	1,000	360	640		
47	龍潭	環境保護	新竹科學工業園區龍潭園區環境品質監測工作(107-108年度)	C	管理成本-服務費用-專業服務費-其他	2.0	12,000	1,248	10,752		
48	龍潭	環境保護	科學園區環保綜合管理計畫	C	管理成本-服務費用-專業服務費-其他	0.3	480	165	315		
49	龍潭	環境保護	新竹科學工業園區環境品質智慧看板及空品測站操作維護計畫	C	管理成本-服務費用-專業服務費-其他	0.3	11,000	195	10,805		
50	龍潭	出租土地	107年度租賃行政事務暨清潔管理工作	C	出租土地成本-服務費用-一般服務費	0.2	511	105	406		
51	宜蘭	污水處理廠	105-107年新竹科學工業園區宜蘭園區污水下水道系統操作維護工作	C	服務成本-服務費用-專業服務費-其他	5.0	8,500	3,000	5,500		
52	宜蘭	警察隊	107年度保全-宜蘭	C	管理成本-服務費-一般服務費-外包費	8.0	4,288	3,572	716		
53	宜蘭	清潔隊	宜蘭園區景觀清潔維護工作	C	管理成本-服務費用-一般服務費-外包費	4.0	3,588	1,602	1,986		
54	宜蘭	景觀維護	宜蘭園區景觀清潔維護工作	C	管理成本-服務費用-一般服務費-外包費	7.0	5,600	3,025	2,575		
55	宜蘭	環境保護	新竹科學工業園區宜蘭園區環境品質監測工作(107-108年度)	C	管理成本-服務費用-專業服務費-其他	1.0	3,500	1,008	2,492		
56	宜蘭	環境保護	環評差異分析	C	管理成本-服務費用-專業服務費-其他	0.7	1,000	360	640		
57	宜蘭	環境保護	科學園區環保綜合管理計畫	C	管理成本-服務費用-專業服務費-其他	0.3	480	165	315		
58	宜蘭	出租土地	107年度租賃行政事務暨清潔管理工作	C	出租土地成本-服務費用-一般服務費-外包費	0.2	275	105	170		
59	宜蘭	出租廠房	107年度租賃行政事務暨清潔管理工作	C	出租廠房成本-服務費用-一般服務費-外包費	2.0	721	658	63		
60	生醫	警察隊	107年度保全-生醫園區	C	管理成本-服務費用-一般服務費-外包費	12.0	6,000	4,679	1,321		
61	生醫	清潔隊	生醫園區景觀清潔維護工作	C	管理成本-服務費用-一般服務費-外包費	3.0	3,940	976	2,964		
62	生醫	景觀維護	生醫園區景觀清潔維護工作	C	管理成本-服務費用-一般服務費-外包費	4.0	2,670	1,600	1,070		
63	生醫	環境保護	生醫園區環境品質監測工作	C	管理成本-服務費用-專業服務費-其他	2.0	4,500	498	4,002		

**科技部新竹科學工業園區管理局**

**科學工業園區管理局作業基金**

**用人費用彙計表說明**

中華民國107年度

單位：新台幣千元

序號	園區別	部門別	進用計畫名稱	區分 A.編制外進用人力 B.派遣人力 C.勞務承攬	科目	預計進用人數	預算編列金額 (1)=(2)+(3)+(4)	用人經費(經) (2)	業務經費(經) (3)	其他(經) (4)	備註
64	生醫	環境保護	106-107年度新竹生物醫學園區污水下水道系統巡檢維護暨納管水質檢測工作	C	管理成本-服務費用-專業服務費-其他	3.0	13,000	2,000	11,000		
65	生醫	出租土地	107年度租賃行政事務暨清潔管理工作	C	出租土地成本-服務費用-一般服務費-外包費	0.2	199	105	94		
66	生醫	出租廠房	107年度租賃行政事務暨清潔管理工作	C	出租廠房成本-服務費用-一般服務費-外包費	0.2	267	105	162		
67	生醫	出租廠房	107年度生技大樓會議室清潔	C	出租廠房成本-服務費用-一般服務費-外包費	1.0	290	290			
			勞務承攬合計			410.3	909,036	195,459	713,077		
			總計			413.3	911,438	197,462	713,476		
中科：											
1	台中	污水處理	中部科學工業園區104-108年台中園區污水下水道系統操作維護工作	C	服務成本-服務費用-專業服務費-其他	50.0	181,175	30,472	150,703		
2	台中	警察勤務	交通違規告發單輸入委外	C	管理成本-服務費用-一般服務費-外包費	1.0	550	372	178		
3	台中	警察勤務	台中園區保警隊清潔、炊事委外	C	管理成本-服務費用-一般服務費-外包費	4.0	1,653	1,392	261		
4	台中	環境清潔	台中園區清潔維護	C	管理成本-服務費用-一般服務費-外包費	13.0	14,428	12,453	1,975		
5	台中	景觀維護	台中園區景觀維護	C	管理成本-服務費用-一般服務費-外包費	52.0	49,232	29,852	19,380		
6	台中	公共設施維護	台中園區自來水系統操作維護工作、寬頻系統巡查	C	管理成本-服務費用-一般服務費-外包費	7.0	5,900	4,080	1,820		
7	台中	公共設施維護	智慧園區之智慧交通方案試辦計畫-中科交通便民資訊系統建置暨交通控制系統維護案	C	管理成本-服務費用-修理保養及保固費-交通及運輸設備修護費	1.0	3,500	420	3,080		
8	台中	環境保護	106-108年度環境監督、事業各項環保許可申請審查及總量管制計畫	C	管理成本-服務費用-專業服務費-委託檢驗(定)試驗認證費	3.0	3,500	2,100	1,400		
9	台中	環境保護	106-107年度中部科學工業園區環境監督行政支援及平行監測計畫	C	管理成本-服務費用-專業服務費-其他	2.0	5,000	1,440	3,560		
10	台中	出租廠房成本	107年中科標準廠房及宿舍物業管理服務工作採購案	C	出租廠房成本-服務費用-一般服務費-外包費	24.0	14,000	12,500	1,500		
11	台中	出租廠房成本	台中園區標準廠房、宿舍及工商管理大樓等建築物設施維護委辦	C	出租廠房成本-服務費用-一般服務費-外包費	10.0	9,500	6,000	3,500		
12	台中	出租其他建築物成本	工商服務大樓委託管理、清潔、保全服務工作	C	出租其他建築物成本-服務費用-一般服務費-外包費	11.0	5,148	5,148	-		
13	台中	出租其他建築物成本	台中園區標準廠房、宿舍及工商管理大樓等建築物設施維護委辦	C	出租其他建築物成本-服務費用-一般服務費-外包費	2.0	2,670	1,200	1,470		
14	台中	出租住宅成本	107年中科標準廠房及宿舍物業管理服務工作採購案	C	出租住宅成本-服務費用-一般服務費-外包費	24.0	14,000	10,900	3,100		
15	台中	出租住宅成本	台中園區標準廠房、宿舍及工商管理大樓等建築物設施維護委辦	C	出租住宅成本-服務費用-一般服務費-外包費	3.0	5,225	2,000	3,225		
16	台中	管理部門	通關業務委外操作人力	C	雜項業務費用-服務費用-專業服務費-其他	1.0	540	540	-		
17	台中	管理部門	會計帳務委託處理	C	雜項業務費用-服務費用-專業服務費-其他	3.0	1,710	1,515	195		
18	台中	停車場	行政及工商大樓停車場委外	C	雜項費用-服務費用-一般服務費-外包費	1.0	2,920	420	2,500		
19	台中	停車場	智慧園區之智慧交通方案試辦計畫-中科智慧停車場委外收費管理案	C	雜項費用-服務費用-一般服務費-外包費	2.0	2,880	840	2,040		
20	虎尾	污水處理	虎尾園區107-111年污水下水道系統操作維護工作	C	服務成本-服務費用-專業服務費-其他	20.0	26,121	11,052	15,069		
21	虎尾	警察勤務	虎尾園區保警隊清潔炊事委外	C	管理成本-服務費用-一般服務費-外包費	1.0	400	348	52		
22	虎尾	環境清潔	虎尾園區清潔維護	C	管理成本-服務費用-一般服務費-外包費	6.0	2,866	2,840	26		
23	虎尾	景觀維護	虎尾園區景觀維護	C	管理成本-服務費用-一般服務費-外包費	9.0	6,204	5,187	1,017		
24	虎尾	公共設施維護	虎尾園區自來水系統操作維護工作	C	管理成本-服務費用-一般服務費-外包費	5.0	2,500	1,500	1,000		
25	虎尾	環境保護	106-108年度環境監督、事業各項環保許可申請審查及總量管制計畫	C	管理成本-服務費用-專業服務費-其他	3.0	3,500	2,100	1,400		
26	后里	污水處理	中部科學工業園區106-110年后里及七星園區污水下水道系統操作維護工作	C	服務成本-服務費用-專業服務費-其他	48.0	156,000	33,600	122,400		

# 科技部新竹科學工業園區管理局

## 科學工業園區管理局作業基金

### 用人費用彙計表說明

中華民國107年度

單位：新台幣千元

序號	園區別	部門別	進用計畫名稱	區分 A. 編制外進用人力 B. 派遣人力 C. 勞務承攬	科目	預計進用人數	預算編列金額 (1)=(2)+(3)+(4)	用人經費(經) (2)	業務經費(經) (3)	其他(經) (4)	備註
27	后里	警察勤務	后里園區保警隊清潔炊事委外	C	管理成本-服務費用-一般服務費-外包費	1.0	400	348	52		
28	后里	環境清潔	后里園區清潔維護	C	管理成本-服務費用-一般服務費-外包費	7.0	4,675	2,877	1,798		
29	后里	景觀維護	后里園區景觀維護	C	管理成本-服務費用-一般服務費-外包費	13.0	10,968	5,876	5,092		
30	后里	公共設施維護	后里園區自來水系統操作維護工作、寬頻系統巡查	C	管理成本-服務費用-一般服務費-外包費	5.0	3,800	2,920	880		
31	后里	環境保護	106-108年度環境監督、事業各項環保許可申請審查及總量管制計畫	C	管理成本-服務費用-專業服務費-其他	3.0	3,500	2,100	1,400		
32	后里	環境保護	106-107年度中部科學工業園區環境監督行政支援及平行監測計畫	C	管理成本-服務費用-專業服務費-其他	2.0	5,000	1,440	3,560		
33	二林	環境清潔	二林園區清潔維護	C	管理成本-服務費用-一般服務費-外包費	6.0	7,605	2,438	5,167		
34	二林	景觀維護	二林園區景觀維護	C	管理成本-服務費用-一般服務費-外包費	4.0	6,026	2,232	3,794		
35	二林	公共設施維護	園區巡邏	C	管理成本-服務費用-一般服務費-外包費	3.0	1,732	1,732	-		
36	二林	公共設施維護	水利構造物定期巡檢、操作、保養及維修	C	管理成本-服務費用-一般服務費-外包費	2.0	800	800	-		
37	二林	公共設施維護	中期輸水專管設施操作管管費用	C	管理成本-服務費用-專業服務費-其他	8.0	6,000	4,000	2,000		
38	二林	環境保護	106-108年度環境監督、事業各項環保許可申請審查及總量管制計畫	C	管理成本-服務費用-專業服務費-其他	3.0	3,000	2,100	900		
39	二林	環境保護	106-107年度中部科學工業園區環境監督行政支援及平行監測計畫	C	管理成本-服務費用-專業服務費-其他	1.0	5,000	720	4,280		
40	高等	污水處理	污水下水道系統操作維護工作	C	服務成本-服務費用-專業服務費-其他	16.0	14,208	8,800	5,408		
41	高等	環境清潔	中興新村環境清潔	C	管理成本-服務費用-一般服務費-外包費	15.0	16,000	6,697	9,303		
42	高等	景觀維護	中興新村景觀維護	C	管理成本-服務費用-一般服務費-外包費	9.0	9,002	3,187	5,815		
43	高等	出租其他建築物成本	人事行政處處與藝術村管理及行政人員、清潔、保全服務工作	C	出租其他建築物成本-服務費用-一般服務費-外包費	7.0	3,276	3,276	-		
44	高等	出租住宅成本	空置宿舍除草	C	出租住宅成本-服務費用-一般服務費-外包費	4.0	4,300	1,217	3,083		
45	高等	出租住宅成本	107年中科標準廠房及宿舍物業管理服務工作採購案	C	出租住宅成本-服務費用-一般服務費-外包費	7.0	3,634	3,634	-		
46	高等	管理部門	會計帳務委託處理	C	雜項業務費用-服務費用-專業服務費-其他	1.0	570	505	65		
47		購建固定資產	駕駛委外	C	工程管理費	1.0	425	425	-		
			勞務承攬合計			424.0	631,043	237,595	393,448		
			總計			424.0	631,043	237,595	393,448		
南科：											
1	台南	環安組環保科	台南園區廢(污)水處理系統代操作維護作業計畫	C	服務成本-污水處理業務-專業服務費-其他	64	342,885	65,600	277,285	-	
2	台南	環安組環保科	台南科學工業園區資源再生中心委託操作管理計畫	C	服務成本-廢棄物處理業務-專業服務費-其他	45	87,554	34,897	52,657	-	
3	台南	工商組-外貿科	社區中心委託管理服務工作案	C	服務成本-休閒服務業務-一般服務費-外包費	5	3,000	2,139	861	-	
4	台南	營建組-設施維護科	景觀植栽養護與環境清潔工作	C	服務成本-休閒服務業務-一般服務費-外包費	1	267	233	5	29	
5	台南	環安組勞資科	保警隊含清潔維護及伙食炊事勞務	C	管理成本-警察勤務-一般服務費-外包費	6	2,208	1,993	215	-	
6	台南	環安組工安科	南科緊急應變中心暨緊急應變系統操作維護	C	管理成本-消防業務-一般服務費-外包費	2	2,409	1,273	881	255	
7	台南	環安組工安科	消防隊含清潔工作及景觀維護外包	C	管理成本-消防業務-一般服務費-外包費	1	588	235	353	-	
8	台南	營建組設施維護科	園區道路、邊溝清潔及垃圾清運處理	C	勞務成本-管理成本-環境清潔-一般服務費-外包費	39	15,993	15,241	703	49	
9	台南	營建組設施維護科	道路、公園及宿舍廠房區域及公園景觀植栽養護與環境清潔	C	勞務成本-管理成本-景觀維護-一般服務費-外包費	111	42,414	40,032	237	2,144	

科技部新竹科學工業園區管理局

科學工業園區管理局作業基金

用人費用彙計表說明

中華民國107年度

單位：新台幣千元

序號	園區別	部門別	進用計畫名稱	區分 A. 編制外進用人力 B. 派遣人力 C. 勞務承攬	科目	預計進用人數	預算編列金額 (1)=(2)+(3)+(4)	用人經費(經) (2)	業務經費(經) (3)	其他(經) (4)	備註
10	台南	管建組	生態保護區管理作業	C	勞務成本-管理成本-景觀維護-一般服務費-外包費	1	330	260	50	20	
11	台南	建管組	園區管理及公有建築物委外維護履約督導	C	勞務成本-管理成本-公共設施維護-一般服務費-外包費	6	3,862	2,689	689	485	
12	台南	管建組設施維護科/水電交通科	公共設施及水電交通委外督導維護	C	勞務成本-管理成本-公共設施維護-一般服務費-外包費	12	11,772	9,675	425	1,672	
13	台南	管建組設施維護科	路燈及管線操作維護費用	C	勞務成本-管理成本-公共設施維護-一般服務費-外包費	11	5,366	4,852	204	311	
14	台南	管建組設施維護科	道路及道路附屬設施維護費用	C	勞務成本-管理成本-公共設施維護-一般服務費-外包費	5	4,147	3,634	121	391	
15	台南	管建組-設施維護科	高鐵減振基礎及附屬設施維護	C	勞務成本-管理成本-公共設施維護-一般服務費-外包費	2	1,243	956	96	191	
16	台南	管建組-水電交通科	防洪抽水站及監控設施操作維護	C	勞務成本-管理成本-公共設施維護-一般服務費-外包費	8	6,994	3,566	2,282	1,147	
17	台南	管建組-水電交通科	自來水、配水池及管線操作及巡檢	C	勞務成本-管理成本-公共設施維護-一般服務費-外包費	10	8,331	4,658	1,900	1,773	
18	台南	管建組-水電交通科	交通設施操作維護費及交通專業諮詢服務費	C	勞務成本-管理成本-公共設施維護-一般服務費-外包費	10	7,708	2,458	1,105	4,145	
19	台南	管建組-水電交通科	南科園區巡迴交通車辦案	C	勞務成本-管理成本-公共設施維護-交通及運輸設備租金-車租	16	25,529	7,868	14,644	3,017	
20	台南	環安組-環保科	台南園區溫室氣體管理計畫	C	勞務成本-管理成本-環境保護-專業服務費-其他	2	1,500	800	700	-	
21	台南	環安組-環保科	台南園區周圍環境品質監測計畫	C	勞務成本-管理成本-環境保護-專業服務費-其他	4	8,000	1,266	6,734	-	
22	台南	環安組-環保科	南科社會責任及環保績效展現計畫	C	勞務成本-管理成本-環境保護-專業服務費-其他	4	1,900	900	1,000	-	
23	台南	環安組環保科	永續園區環境教育場址推廣計畫	C	勞務成本-管理成本-環境保護-專業服務費-其他	3	2,500	1,500	1,000	-	
24	台南	環安組環保科	台南園區地下水質井網維護與監測計畫	C	勞務成本-管理成本-環境保護-專業服務費-其他	4	5,850	1,067	4,783	-	
25	台南	環安組環保科	智慧園區環境監測與品質管理計畫	C	勞務成本-管理成本-環境保護-專業服務費-其他	2	1,000	450	550	-	
26	台南	環安組環保科	特殊性工業區空氣品質監測站維護計畫	C	勞務成本-管理成本-環境保護-專業服務費-其他	5	31,000	2,017	28,983	-	
27	台南	環安組環保科	台南園區一、二期基地施工期間環境監測計畫	C	勞務成本-管理成本-環境保護-專業服務費-其他	4	10,000	1,500	8,500	-	
28	台南	環安組環保科	台南園區環境微振監測系統佈設計畫	C	勞務成本-管理成本-環境保護-專業服務費-其他	3	910	588	322	-	
29	台南	環安組環保科	台南園區環境品質管理計畫	C	勞務成本-管理成本-環境保護-專業服務費-其他	4	2,500	2,000	500	-	
30	台南	建管組	租賃業務委外作業費	C	出租土地成本-出租資產-一般服務費-外包費	9	4,262	2,967	760	535	
31	台南	建管組	標準廠房設施維護及植栽整理	C	出租廠房成本-出租資產-一般服務費-外包費	8	3,906	2,719	696	490	
32	台南	建管組	標準廠房清潔、保全、協辦等委外作業	C	出租廠房成本-出租資產-一般服務費-外包費	38	17,126	11,923	3,054	2,149	
33	台南	建管組	宿舍清潔、保全、協辦等委外作業	C	出租住宅成本-出租資產-一般服務費-外包費	28	12,368	8,611	2,205	1,552	
34	台南	建管組	宿舍設施維護及植栽整理	C	出租住宅成本-出租資產-一般服務費-外包費	9	4,053	2,822	723	509	
35	台南	主計室	作業基金會計帳務處理	C	雜項業務費用-服務費用-專業服務費-其他	3	1,800	1,565	-	235	
36	台南	企劃組管考科	作業基金相關報表及財務調度相關處理費用	C	雜項業務費用-服務費用-專業服務費-其他	1	600	513	53	34	
37	高雄	環安組-環保科	高雄園區廢(污)水處理系統代操作維護作業計畫	C	服務成本-污水處理業務-專業服務費	34	50,365	24,220	26,145	-	
38	高雄	環安組-勞資科	保警隊合清潔維護及伙食炊事勞務	C	管理成本-警察勤務-一般服務費-外包費	3	1,119	1,011	108	-	
39	高雄	管建組-設施維護科	園區道路清潔	C	勞務成本-管理成本-環境清潔-一般服務費-外包費	22	10,149	8,768	418	963	
40	高雄	管建組-設施維護科	道路、宿舍廠房區域及公園景觀植栽養護與環境清潔	C	勞務成本-管理成本-景觀維護-一般服務費-外包費	53	27,821	23,346	2,432	2,043	
41	高雄	建管組	生態保護區管理作業	C	勞務成本-管理成本-景觀維護-一般服務費-外包費	1	200	150	40	10	
42	高雄	管建組-設施維護科	路燈及管線操作維護	C	勞務成本-管理成本-公共設施維護-一般服務費-外包費	8	5,111	4,520	234	357	

**科技部新竹科學工業園區管理局**

**科學工業園區管理局作業基金**

**用人費用彙計表說明**

中華民國107年度

單位：新台幣千元

序號	園區別	部門別	進用計畫名稱	區分 A. 編制外進用人力 B. 派遣人力 C. 勞務承攬	科目	預計進用人數	預算編列金額 (1)=(2)+(3)+(4)	用人經費(經) (2)	業務經費(經)	其他(經)	備註
									(3)	(4)	
43	高雄	營建組-設施維護科	維護AC道路及人行道清潔維護	C	勞務成本-管理成本-公共設施維護-一般服務費-外包費	2	1,020	816	82	122	
44	高雄	營建組-設施維護科	公共設施及公有建築物委外督導維護	C	勞務成本-管理成本-公共設施維護-一般服務費-外包費	4	2,773	2,411	86	276	
45	高雄	營建組-水電交通科	交通設施操作維護費及交通專業諮詢服務	C	勞務成本-管理成本-公共設施維護-一般服務費-外包費	1	2,376	444	1,631	302	
46	高雄	營建組-水電交通科	防洪抽水站及監控設施操作維護	C	勞務成本-管理成本-公共設施維護-一般服務費-外包費	2	1,747	890	570	287	
47	高雄	營建組-水電交通科	自來水、配水池及管線操作及巡檢	C	勞務成本-管理成本-公共設施維護-一般服務費-外包費	8	5,549	3,102	1,265	1,182	
48	高雄	建管組	園區管理及公有建築物委外維護履約督導	C	勞務成本-管理成本-公共設施維護-一般服務費-外包費	1	646	440	133	72	
49	高雄	營建組-水電交通科	南科園區巡迴交通車委辦案	C	勞務成本-管理成本-公共設施維護-交通及運輸設備租金-車租	1	1,921	592	1,102	227	
50	高雄	環安組-環保科	高雄園區溫室氣體管理計畫	C	勞務成本-管理成本-環境保護-專業服務費-其他	1	1,000	400	600	-	
51	高雄	環安組-環保科	高雄園區地下水質井網維護與監測計畫	C	勞務成本-管理成本-環境保護-專業服務費-其他	2	3,500	621	2,879	-	
52	高雄	環安組-環保科	高雄園區施工期間環境監測計畫	C	勞務成本-管理成本-環境保護-專業服務費-其他	2	5,000	750	4,250	-	
53	高雄	環安組-環保科	高雄園區環境品質管理計畫	C	勞務成本-管理成本-環境保護-專業服務費-其他	2	1,000	500	500	-	
54	高雄	建管組	租賃業務委外作業	C	出租土地成本-出租資產-一般服務費-外包費	5	2,192	1,494	452	247	
55	高雄	建管組	廠房清潔、保全、協辦等委外作業	C	出租廠房成本-出租資產-一般服務費-外包費	19	8,754	5,965	1,803	986	
56	高雄	建管組	廠房公有建築物維修工作(含高低壓電力設備檢測費與消防保養及年度檢修申報費)	C	出租廠房成本-出租資產-一般服務費-外包費	4	4,140	2,821	853	466	
57	高雄	建管組	宿舍清潔、保全、協辦等委外作業	C	出租住宅成本-出租資產-一般服務費-外包費	13	5,830	3,973	1,201	656	
58	高雄	建管組	宿舍公有建築物維修工作(含高低壓電力設備檢測費與消防保養及年度檢修申報費)	C	出租住宅成本-出租資產-一般服務費-外包費	5	2,900	1,976	597	327	
			勞務承攬合計			679.0	826,988	334,675	462,657	29,656	
			總計			679.0	826,988	334,675	462,657	29,656	

**科技部新竹科學  
科學工業園區  
各項費**  
中華民國

前年度 決算數	上年度 預算數	科  目	本
			合 計
345,623	391,131	<b>用人費用</b>	392,372
183,153	202,465	正式員額薪資	204,011
6,303	6,948	聘僱及兼職人員薪資	7,005
39,910	46,039	超時工作報酬	46,174
46,770	49,102	獎金	48,913
41,669	52,740	退休及卹償金	52,065
27,818	33,834	福利費	34,201
1	3	提繳費	3
2,603,001	3,364,164	<b>服務費用</b>	3,565,944
310,799	452,816	水電費	470,109
6,986	8,421	郵電費	10,171
3,377	3,935	旅運費	3,954
1,283	2,228	印刷裝訂與廣告費	2,228
207,801	226,881	修理保養及保固費	230,452
47,256	74,206	保險費	63,520
640,141	735,308	一般服務費	770,848
1,384,304	1,859,044	專業服務費	2,013,337
1,058	1,325	公共關係費	1,325
20,936	39,377	<b>材料及用品費</b>	41,023
10,190	21,403	使用材料費	20,085
10,745	17,960	用品消耗	20,924
0	14	商品及醫療用品	14
566,133	1,104,027	<b>租金與利息</b>	1,011,805
61	60	地租及水租	60
9	0	房租	
31,425	32,482	機器租金	41,076
84,797	110,084	交通及運輸設備租金	113,941
16,768	47,697	什項設備租金	48,025
433,073	913,704	利息	808,703
5,737,460	5,757,165	<b>折舊、折耗及攤銷</b>	5,735,035
5,711,037	5,729,135	不動產、廠房及設備折舊	5,710,160
14,059	13,070	其他折舊性資產折舊	12,634
12,364	14,960	攤銷	12,241
798,946	660,105	<b>稅捐與規費（強制費）</b>	757,646
644,899	551,080	土地稅	646,769
69,614	74,731	房屋稅	76,014
204	125	消費與行為稅	125
84,229	34,169	規 費	34,738
234,200	603,781	<b>會費、捐助、補助、分攤、救助（濟）與交流活動費</b>	740,329
34	130	會費	130
185,307	535,833	捐助、補助與獎助	672,074
48,717	67,502	分擔	67,815
142	316	補貼（償）、獎勵、慰問與救助（濟）	310



**工業園區管理局**  
**管理局作業基金**  
**用彙計表**

107年度

單位:新臺幣千元

年		度 預 算 數			
勞務成本	出租資產成本	其他業務費用	財務費用	其他業務外費用	
392,372					
204,011					
7,005					
46,174					
48,913					
52,065					
34,201					
3					
3,116,259	369,518	52,698		27,469	
419,274	49,500			1,335	
9,852	319				
525	31	3,398			
927	157	1,124		20	
127,341	98,188	1,503		3,420	
41,225	21,233	2		1,060	
573,322	177,992	3,000		16,534	
1,943,128	21,438	43,671		5,100	
665	660				
28,130	12,190	493		210	
10,162	9,707	6		210	
17,954	2,483	487			
14					
201,119	1,712	271	808,703		
60					
40,805		271			
113,941					
46,313	1,712				
			808,703		
1,094,238	4,564,579	25,855		50,363	
1,080,376	4,560,210	20,611		48,963	
12,464	170				
1,398	4,199	5,244		1,400	
37,922	697,447	2		22,275	
2,304	625,040			19,425	
2,527	70,637			2,850	
123		2			
32,968	1,770				
739,669	660				
130					
672,074					
67,155	660				
310					

科技部新竹科學  
科學工業園區  
各項費  
中華民國

前年度 決算數	上年度 預算數	科  目	本
			合 計
69,219	16,424	短絀、賠償與保險給付	669
69,219	16,424	各項短絀	669
116,855	168	其他	168
116,855	168	其他費用	168
10,492,373	11,936,342	總 計	12,244,991

107年度

單位：新臺幣千元

[illegible]

本 頁 空 白

## 伍、附錄

**科技部新竹科學工業園區管理局**  
**科學工業園區管理局作業基金**  
**一般建築及設備計畫之分年性項目明細表**

中華民國 107 年度

單位：新臺幣千元

科目名稱	項目名稱	期 間	投資總額	分年預算數			備註
				以前年度	本年度	以後年度	
房屋及 建築	萱苑單身宿舍 改建工程	106-109 年	260,000	3,000	90,000	167,000	
機械及 設備	環境品質智慧 看板建置	106-108 年	104,000	72,000	27,000	5,000	
機械及 設備	智慧社區服務 -休憩空間及 公共區域無線 網路服務系統	107-108 年	7,000	0	3,500	3,500	
合計			371,000	75,000	120,500	175,500	

**科技部新竹科學工業園區管理局**  
**科學工業園區管理局作業基金**  
**立法院審議中央政府總預算案附屬單位預算及綜計表所提決議、附帶決**  
**議及注意辦理事項辦理情形報告表**

中華民國 106 年度

單位:新臺幣元

決 議 、 附 帶 決 議 及 注 意 事 項	辦 理 情 形
項 次	內 容
	<p>二、各委員會審查決議部分</p> <p>教育及文化委員會</p> <p>丁、科技部主管</p> <p>一、作業基金-科學工業園區管理局作業基金</p> <p>通過決議 22 項：</p> <p>(一) 凍結新竹科學工業園區銅鑼科學園區「出租資產成本」項下「出租土地成本」原列 3 億 2,508 萬元之十分之一，俟科技部向立法院教育及文化委員會提出書面報告後，始得動支。(另依審議總結果第六項：修正為書面報告。)</p> <p>(二) 凍結新竹科學工業園區宜蘭科學園區「出租資產成本」項下「出租土地成本」原列 1 億 0,577 萬 6 千元之十分之一，俟科技部向立法院教育及文化委員會提出書面報告後，始得動支。(另依審議總結果第六項：修正為書面報告。)</p> <p>(三) 科學工業園區管理局作業基金近年來業務收入之決算數，與所定法定預算頗有差距，105 年度差距甚至達 15 億 7,366 萬元，預算達成率尚不及 9 成，106 年度業務收入預算數列 151 億 2,988 萬 1 千元，恐難達成(詳附表)，請科技部檢討原因並研擬改善方案，並向立法院教育及文化委員會提出書面報告。</p> <p>(四) 科學工業園區管理局作業基金服務收入之決算數，103 年為 16 億 1,371 萬 8,704 元，104 年為 16 億 3,632 萬 0,640 元，105 年為</p>
	<p>科技部於 107 年 2 月 7 日將新竹科學工業園區銅鑼科學園區「出租資產成本」項下「出租土地成本」書面報告資料，以科部產字第 1070011095 號函送立法院在案。</p> <p>科技部於 107 年 2 月 7 日將新竹科學工業園區宜蘭科學園區「出租資產成本」項下「出租土地成本」書面報告資料，以科部產字第 1070011094 號函送立法院在案。</p> <p>科技部於 107 年 3 月 1 日將本案之書面報告資料，以科部產字第 1070015018 號函送立法院在案。</p> <p>科技部於 107 年 1 月 31 日將「科學工業園區管理局作業基金業務收入之決算數，與</p>

	<p>16 億 4,370 萬 3,603 元，均與各該年度法定預算（103 年為 20 億 7,938 萬 4 千元，104 年為 22 億 6,818 萬 1 千元，105 年為 23 億 9,216 萬 3 千元）有相當差距，查其原因，均稱「主要係廠商積極進行廢水回收及節水措施、園區廠商產能及進駐廠商家數未如預期及廠商排放廢水水質較預期佳致污水處理實際收入較預期減少所致」，惟此一情形若不改進，則 106 年度服務收入預算數 23 億 9,995 萬 4 千元，顯然不可能達成，爰請科技部提出改進方案，並向立法院教育及文化委員會提出書面報告。</p> <p>（五）中興新村高等研究園區設置計畫於 98 年 11 月 19 日經行政院核定，依據該園區籌設計畫書，未來預估可引進廠商家數約為 120 家，北核心研究區引進企業研發家數約為 130 家，共約 250 家，每年可投入研發支出約 50 億元，可引進研發就業人口 7,500 人，惟本案實施迄今，因周邊缺乏一流學術研究機構，吸引廠商進駐誘因不足，致 258.97 公頃園區，僅規劃 17.91 公頃可出租土地，目前已出租土地僅 8.43 公頃，距原始規劃構想，差距頗大，另本計畫之財務自償率，從原核定之 7.93%，在 100 年提升為 25.9%，105 年 3 月又修正為 27.77%，仍屬偏低，本園區之定位、功能，實有重新檢討之必要，爰請科技部研擬改善方案，並向立法院教育及文化委員會提出書面報告。</p> <p>（六）科學工業園區管理局作業基金目前所設置 13 個園區中，部分園區土地出租率已或接近飽和，但如宜蘭園區、銅鑼園區、二林園區及高等研究園區等，其園區土地出租率多年未見大幅提升（詳附表），請科技部檢討原因及研擬改進方案，並向立法院教育及文化委員會提出書面報告。</p> <p>（七）科學工業園區管理局作業基金 106 年度列有 5 項專案計畫，分別為新竹科學工業園區建設計畫、南部科學工業園區建設計畫、中部科學工業園區建設計畫、新竹科學工業園</p>	<p>所定法定預算差異之改善方案」書面報告資料，以科部產字第 1070009086 號函送立法院在案。</p> <p>科技部於 107 年 2 月 5 日將「中興新村高等研究園區開發改善方案」書面報告資料，以科部產字第 1070010536 號函送立法院在案。</p> <p>科技部於 107 年 1 月 31 日將「科學園區部分園區土地出租率提升及改進方案」書面報告資料，以科部產字第 1070009052 號函送立法院在案。</p> <p>科技部於 107 年 2 月 8 日將「科學工業園區管理局作業基金專案計畫效益分析項目評估結果」書面報告資料，</p>
--	--	---



	<p>區宜蘭基地籌設計畫及中興新村高等研究園區籌設計畫，其中各專案計畫之效益分析，項目不盡相同，分析也不合理，如新竹科學工業園區建設計畫評估可提供 15 萬個就業機會，但現況該園區就業人數即已超過 15 萬人，再如中部科學工業園區建設計畫，評估產值可達兆元，並提供 8 萬個就業機會，但該園區 105 年度營業額僅 5,000 億元，106 年 2 月就業人數僅 4 萬人，顯見該效益分析誇大不實，爰請科技部統一各科學園區效益分系項目，並重新進行評估，評估結果，向立法院教育及文化委員會提出書面報告。</p> <p>(八) 政府陸續擴張建設科學園區，相關財務問題逐漸浮現，科工基金 106 年度編列專案計畫 22 億 9,720 萬 9 千元，預計年底舉債金額達 1,144 億 0,987 萬 4 千元，迄今已核定開發經費達 3,152 億 6,500 萬元。94 年度起除竹科新竹園區營運年年產生賸餘外，其餘新設或擴建園區營運欠佳，部分園區甚至年年短絀；為支應新設及擴建園區之開發建設成本，科工基金除國庫撥款挹注外，舉債遽增，本息償還壓力沉重。爰要求竹科、中科、南科管理局積極提升園區經營績效，並確實檢討評估新設或擴建園區之財務效益，以維科工基金之財務健全，並於 3 個月向立法院教育及文化委員會提出書面報告。</p> <p>(九) 中科建設計畫 106 年度編列 6 億 4,645 萬 6 千元，其中二林園區建設計畫編列 1 億 0,857 萬 6 千元。目前二林園區正進行二階環評作業，中科管理局承諾審查程序完成前不會進行原審查通過開發行為以外之新建或擴建開發行為。以前年度因環評因素致執行率偏低，現階段僅執行為因應天然災害之公共安全、防災相關工程，但 106 年度仍編列二林園區開發建設預算。爰要求中科管理局積極依環評規定辦理，以利計畫如期執行，並於 3 個月向立法院教育及文化委員會提出書面報告。</p> <p>(十) 科工基金 106 年度土地租金收入編列 59 億</p>	<p>以科部產字第 1070011551 號函送立法院在案。</p> <p>科技部於 107 年 1 月 31 日將「提升園區經營績效，以維科工基金之財務健全」書面報告資料，以科部產字第 1070009067 號函送立法院在案。</p> <p>科技部於 107 年 4 月 9 日將本案之書面報告資料，以部授中企字第 1070009037A 號函送立法院在案。</p> <p>科技部於 107 年 1 月 31 日將</p>
--	---	--

	<p>5,468 萬 2 千元，出租土地成本編列 43 億 9,332 萬 1 千元，收支相抵後土地出租賸餘為 15 億 6,136 萬 1 千元，但部分園區土地出租收支短絀，土地出租率仍待提升。爰要求竹科、中科、南科管理局加強招商以提高出租率。</p> <p>(十一) 科工基金 106 年度雜項收入編列 1,508 萬 5 千元，其中包括沒入廠商投資保證金收入 110 萬元，分別為竹科新竹園區 100 萬元及南科臺南園區 10 萬元。經核准實施投資計畫之園區事業，應按規定繳納公司股本千分之 3 之保證金。科工基金最近 3 年度沒入廠商投資保證金收入決算數均遠高於預算數，104 年度竹科及中科未能完成投資計畫而被沒入投資保證金之廠商家數較前 2 年度增加。爰要求各科學園區管理局適當協助及輔導廠商完成投資計畫，俾達成廠商進駐之預期效益。</p> <p>(十二) 查科學工業園區管理局作業基金內現僅有中部科學園區之高等研究園區編有幼兒園相關費用；另於新竹國立科學工業園區實驗高級中學國小部設有幼兒園部。但科學園區之範圍全台共有 13 基地，相關托育資源之提供相較之下較為稀少。建請各科學工業園區管理局協助了解園區內公共托育需求以確認現有資源是否有所不足；並向教育部諮詢公立或非營利幼兒園之經營模式。</p> <p>(十三) 查科學工業園區管理局作業基金編有警察人員之相關預算。相關預算暨編列於基金內部，各科學工業園區管理局自應有協助督導之責。查園區內住戶，屢有向警察人員提出為民服務之請求。為民服務雖值得嘉許，但若請求過度涉入私人事務，則有未妥。故建議以下事項：1. 當警察人員遭遇相關請求，若已明顯超越警察勤務範圍，管理局應協助溝通、協調，確保警察為民服務項目能處於合理範圍，也避免警察勤務過重。2. 為民服務之對象，不應基</p>	<p>「部分園區土地出租收支短絀，土地出租率仍待提升，加強招商以提高出租率」書面報告資料，以科部產字第 1070009060 號函送立法院在案。</p> <p>科技部於 107 年 1 月 31 日將「各科學園區管理局適當協助及輔導廠商完成投資計畫，俾達成廠商進駐之預期效益」書面報告資料，以科部產字第 1070009066 號函送立法院在案。</p> <p>科技部於 107 年 2 月 9 日將本案之書面報告資料，以科部產字第 1070011753 號函送立法院在案。</p> <p>科技部於 107 年 1 月 25 日將「園區警察勤務案」書面報告資料，以科部產字第 1070007754 號函送立法院在案。</p>
--	--	---

	<p>於身分、地位而有差別，對民眾之需求應平等對待。</p> <p>(十四) 106 年度編列污水處理作業之收入為 22 億 2,612 萬 3 千元，而成本為 25 億 0,165 萬 2 千元，明顯入不敷出。基於鼓勵園區發展之立場，設置污水處理廠協助處理廠商產生之污水乃屬當然，惟仍須恪守使用者付費之原則。爰此，請科技部於 106 年 6 月 30 日前向立法院教育及文化委員會提出各園區污水處理廠開源節流之書面報告。</p> <p>(十五) 「前瞻基礎建設計畫」之爭取，應調整破壞性建設之舊思維，以活化現有閒置公共設施優先；遭列管之閒置設施亦應限期活化改善，如新竹科學工業園區汙泥焚化爐及宜蘭縣新竹科學園區宜蘭園區仍為行政院列管之閒置公共設施，應限期活化，新增研究或業務優先考量利用此類閒置設施。</p> <p>(十六) 「前瞻基礎建設計畫」之爭取，應調整破壞性建設之舊思維，以活化現有閒置公共設施優先；遭列管之閒置設施亦應限期活化改善，如「中興體育館（小巨蛋）」、「中興游泳池」及「南投縣中興新村光華藝術村」仍為行政院列管之閒置公共設施，應限期活化，新增研究或業務亦優先考量利用此類閒置設施。</p> <p>(十七) 「前瞻基礎建設計畫」之爭取，應調整破壞性建設之舊思維，以活化現有閒置公共設施優先；遭列管之閒置設施亦應限期活化改善，如台南市南部科學工業園區健康生活館健身館及台南科學工業園區第一座立體停車場仍為行政院列管之閒置公共設施，應限期活化，新增研究或業務亦應優先考量利用此類閒置設施。</p> <p>(十八) 科學工業園區管理局作業基金—中部科學工業園區—中興新村高等研究園區，106 年度籌設計畫經費為 1 億 1,759 萬 2 千元，截至 105 年 8 月該園區仍有 374 戶非法</p>	<p>科技部於 107 年 1 月 31 日將「各園區污水處理廠開源節流」書面報告資料，以科部產字第 1070009093 號函送立法院在案。</p> <p>科技部於 107 年 1 月 31 日將「活化現有閒置公共設施案」書面報告資料，以科部產字第 1070009063 號函送立法院在案。</p> <p>科技部於 107 年 2 月 1 日將「活化現有閒置公共設施案」書面報告資料，以科部產字第 1070009432 號函送立法院在案。</p> <p>科技部於 107 年 2 月 1 日將「活化現有閒置公共設施案」書面報告資料，以科部產字第 1070009435 號函送立法院在案。</p> <p>科技部於 107 年 4 月 9 日將本案之書面報告資料，以部授中企字第 1070009037B 號函送立法院在案。</p>
--	--	--

	<p>占用之職務宿舍及眷屬宿舍，該園亦編列 255 萬元之訴訟相關費用，非法占用不利園區未來發展，又徒生管養成本，科技部應儘速擬定處理優先順序及時程。相關處置辦法於 3 個月內以書面送立法院教育及文化委員會。</p> <p>(十九) 科學工業園區管理局作業基金—中部科學工業園區—二林園區，106 年度建設計畫編列 1 億 0,857 萬 6 千元。截至 105 年 8 月土地出租率為 17.31%，招商情形不甚理想，又逐年建設計畫經費 104 年編列 14 億 4,807 萬 1 千元，105 年編列 1 億 2,027 萬 3 千元，該園之二階段環境影響評估初稿於 105 年 5 月完成，並於 105 年 12 月完成公聽會等程序，預期於 106 年度通過二階段環境影響評估。科技部於 106 年應儘速辦理相關開發、招商計畫，相關期程及招商計畫於 6 個月內以書面送立法院教育及文化委員會。</p> <p>(二十) 科學工業園區管理局作業基金—中部科學工業園區—后里園區，污水處理收入為 1 億 2,671 萬 3 千元，支出成本編列預算數為 3 億 0,736 萬 8 千元，短絀 1 億 8,065 萬 5 千元。經查園區污水處理項目每立方公尺收入單價為 15.78 元，處理成本為 50.01 元，為我國科學園區中，出租率最高，污水處理短絀金額最多之園區。為降低基金成本負擔，並符合使用者付費原則。科技部應檢討收費之合理性與收費標準，相關研議、處置資料於 3 個月內以書面送立法院教育及文化委員會。</p> <p>(二十一) 科學工業園區作業基金污水處理收支年年短絀，101 年度污水處理短絀 4 億 6,733 萬 9 千元，至 103 年度短絀降為 2 億 4,416 萬元，104 年度短絀又增至 4 億 0,246 萬 2 千元，且較 104 年度預算之短絀 1 億 3,290 萬元，增加 2 億 6,956 萬 2 千元，差異達 203%。又，106 年度預算案之污水處理短絀 2 億 7,552 萬 9 千元，亦</p>	<p>科技部於 107 年 5 月 16 日將本案之書面報告資料，以部授中企字第 1070012294 號函送立法院在案。</p> <p>科技部於 107 年 4 月 9 日將本案之書面報告資料，以部授中企字第 1070009037C 號函送立法院在案。</p> <p>科技部於 107 年 2 月 14 日將書面報告資料，以科部產字第 1070012966 號函送立法院在案。</p>
--	---	---

<p>非營業 部分審 議結果</p>	<p>較 105 年度預算案之短絀 1 億 4,289 萬 7 千元，增加 1 億 3,263 萬 2 千元。以 106 年度預算而言，計有 11 個園區編列污水處理收入與支出，其中 6 個園區入不敷出，包括龍潭園區、銅鑼園區、宜蘭園區、后里園區、虎尾園區及中興新村高等園區。科技部應針就污水處理入不敷出，及部分衛星園區污水處理收入未能反映處理成本之原因，提出檢討改善報告，以降低基金成本負擔，並於 1 個月內向立法院教育及文化委員會提出報告。</p> <p>(二十二) 中興新村「高等研究園區」目標為帶領台灣產業朝向高值化發展並培育頂尖人才帶動科技發展，然現行規劃內卻無推動科技農業相關政策。農業為台灣鄉村地區產業發展最重要之環節，針對現行我國農業之產業型態，應發展多樣化形式之小型、微型之農業新創科技。未來應引導我國之高等科技、智慧科技與創新思維之整體經濟氛圍，並媒合農業產業朝向高值化、自動化、智慧化、人性化之發展，將有無限的可能性。有鑑於落實科技創新與在地農業兩者間之媒合，科技部應積極推動符合在地農業需求之高等科技研究與創新思維發展，發展多樣化型態之小型、微型之農業新創科技，並引導農業產業結構提升，以提升人力資源效率、加強農業技職體系、擴展科技創新與產業間之連結、強化產業競爭力並發展循環經濟以確保環境永續。爰此，要求科技部於 3 個月內會同農委會等部會針對農業朝向高等科技、智慧科技、創新思維發展，以高等研究園區為發展基地，推動農業創新整合中心，訂定相關政策與推動辦法，提出專案報告。</p>	<p>科技部於 107 年 4 月 23 日將本案之書面報告資料，以部授中企字第 1070010289 號函送立法院在案。</p>
----------------------------	---	---

## 陸、附件

# 科技部新竹科學工業園區管理局

## 科學工業園區管理局作業基金

### 收入明細表

中華民國 107年度

單位:新臺幣千元

科目及營運項目	本 年 度 預 算 數			合計
	新竹科學工業 園區	中部科學工業 園區	南部科學工業 園區	
業務收入	6,832,861	3,737,851	5,156,993	15,727,705
勞務收入	3,191,824	1,852,244	2,616,585	7,660,653
服務收入	919,276	653,532	973,641	2,546,449
污水處理收入	908,859	652,413	816,031	2,377,303
污水處理收入	908,859	652,413	816,031	2,377,303
廢棄物處理收入	0	0	151,840	151,840
廢棄物處理收入	0	0	151,840	151,840
休閒服務收入	10,417	0	5,770	16,187
外包場地租金收入	10,267	0	5,770	16,037
會場租金收入	150	0	0	150
幼兒園收入	0	1,119	0	1,119
幼兒園收入	0	1,119	0	1,119
管理收入	2,272,548	1,198,712	1,642,944	5,114,204
租金及權利金收入	3,641,037	1,885,607	2,540,408	8,067,052
土地租金收入	2,673,316	1,643,804	2,077,440	6,394,560
廠房租金收入	748,456	166,172	279,594	1,194,222
住宅租金收入	212,339	58,811	182,363	453,513
其他建築物租金收入	1,285	12,340	1,011	14,636
權利金收入	5,641	4,480	0	10,121
業務外收入	39,459	27,970	32,773	100,202
財務收入	1,093	800	6,800	8,693
利息收入	1,093	800	6,800	8,693
其他業務外收入	38,366	27,170	25,973	91,509
資產使用及權利金收入	17,550	6,034	0	23,584
違規罰款收入	0	14,308	3,000	17,308
雜項收入	20,816	6,828	22,973	50,617
合 計	6,872,320	3,765,821	5,189,766	15,827,907

# 科技部新竹科學工業園區管理局

## 科學工業園區管理局作業基金

### 各項費用彙計表

中華民國107年度

單位:新臺幣千元

科目及營運項目	本 年 度 預 算 數			合計
	新竹科學工業 園區	中部科學工業 園區	南部科學工業 園區	
用人費用	196,254	79,214	116,904	392,372
正式員額薪資	96,820	45,251	61,940	204,011
聘僱及兼職人員薪資	7,005			7,005
超時工作報酬	23,067	9,536	13,571	46,174
獎金	22,876	10,490	15,547	48,913
退休及卹償金	30,631	5,937	15,497	52,065
福利費	15,852	8,000	10,349	34,201
提繳費	3			3
服務費用	1,266,534	1,076,307	1,223,103	3,565,944
水電費	134,965	132,290	202,854	470,109
郵電費	3,557	3,172	3,442	10,171
旅運費	992	1,032	1,930	3,954
印刷裝訂與廣告費	1,483	319	426	2,228
修理保養及保固費	116,841	80,420	33,191	230,452
保險費	23,930	15,509	24,081	63,520
一般服務費	196,088	215,795	358,965	770,848
專業服務費	788,097	627,304	597,936	2,013,337
公共關係費	581	466	278	1,325
材料及用品費	12,691	7,494	20,838	41,023
使用材料費	3,423	3,486	13,176	20,085
用品消耗	9,254	4,008	7,662	20,924
商品及醫療用品	14			14
租金與利息	83,683	553,860	374,262	1,011,805
地租及水租	50		10	60
房租				
機器租金	351	520	40,205	41,076
交通及運輸設備租金	36,701	47,240	30,000	113,941
什項設備租金	46,581	1,335	109	48,025
利息		504,765	303,938	808,703
折舊、折耗及攤銷	1,418,936	2,058,933	2,257,166	5,735,035
不動產、廠房及設備折舊	1,399,368	2,054,547	2,256,245	5,710,160
其他折舊性資產折舊	12,498	136		12,634
攤銷	7,070	4,250	921	12,241
稅捐與規費（強制費）	509,547	129,861	118,238	757,646
土地稅	453,573	106,625	86,571	646,769
房屋稅	43,149	13,821	19,044	76,014
消費與行為稅	25		100	125
規費	12,800	9,415	12,523	34,738



### 各項費用彙計表

中華民國107年度

單位：新臺幣千元

科目及營運項目	本          年          度          預          算          數			合  計
	新竹科學工業 園區	中部科學工業 園區	南部科學工業 園區	
會費、捐助、補助、分攤、救助（濟）與交流活動費	203,576	429,555	107,198	740,329
會費	10		120	130
捐助、補助與獎助	177,978	420,000	74,096	672,074
分擔	25,478	9,555	32,782	67,815
補貼（償）、獎勵、慰問與救助（濟）	110		200	310
短絀、賠償與保險給付			669	669
各項短絀			669	669
其他		84	84	168
其他費用		84	84	168
合      計	3,691,221	4,335,308	4,218,462	12,244,991

科技部新竹科學

科學工業園區

收支餘絀

中華民國

科 目	合 計			新竹科學工業園	
	本年度預算數	上年度預算數	前年度決算數	本年度預算數	上年度預算數
<b>業務收入</b>	15,727,705	15,140,381	13,126,338	6,832,861	6,544,997
勞務收入	7,660,653	7,491,711	6,156,746	3,191,824	3,094,417
服務收入	2,546,449	2,410,454	1,643,704	919,276	827,243
管理收入	5,114,204	5,081,257	4,513,043	2,272,548	2,267,174
租金及權利金收入	8,067,052	7,648,670	6,969,591	3,641,037	3,450,580
土地租金收入	6,394,560	5,954,682	5,475,209	2,673,316	2,498,931
廠房租金收入	1,194,222	1,161,083	1,092,094	748,456	726,792
住宅租金收入	453,513	451,484	375,103	212,339	210,144
其他建築物租金收入	14,636	22,360	15,927	1,285	9,072
權利金收入	10,121	59,061	11,259	5,641	5,641
<b>業務成本與費用</b>	11,335,971	10,923,587	9,800,984	3,605,160	3,477,871
勞務成本	5,610,546	5,261,315	3,960,517	1,975,370	1,860,667
服務成本	2,845,729	2,716,881	2,171,450	1,036,623	970,352
管理成本	2,764,817	2,544,434	1,789,067	938,747	890,315
出租資產成本	5,646,106	5,588,070	5,773,444	1,608,747	1,596,213
出租土地成本	4,438,150	4,392,231	4,651,911	1,115,586	1,110,002
出租廠房成本	743,007	744,352	697,692	373,064	376,706
出租住宅成本	417,509	409,873	386,124	112,599	104,949
出租其他建築物成本	47,440	41,614	37,717	7,498	4,556
其他業務費用	79,319	74,202	67,023	21,043	20,991
雜項業務費用	79,319	74,202	67,023	21,043	20,991
<b>業務賸餘（短絀）</b>	4,391,734	4,216,794	3,325,354	3,227,701	3,067,126
<b>業務外收入</b>	100,202	246,725	345,177	39,459	56,728
財務收入	8,693	5,506	30,376	1,093	1,106
利息收入	8,693	5,506	30,376	1,093	1,106
其他業務外收入	91,509	241,219	314,801	38,366	55,622
資產使用及權利金收入	23,584	24,314	31,604	17,550	17,100
違規罰款收入	17,308	90,309	99,818		
雜項收入	50,617	126,596	183,379	20,816	38,522
<b>業務外費用</b>	909,020	1,012,305	691,390	86,061	109,701
財務費用	808,703	913,704	433,073		25,600
利息費用	808,703	913,704	433,073		25,600
其他業務外費用	100,317	98,601	258,317	86,061	84,101
財產交易短絀			1,320		
雜項費用	100,317	98,601	256,998	86,061	84,101
<b>業務外賸餘（短絀）</b>	-808,818	-765,580	-346,213	-46,602	-52,973
<b>本期賸餘（短絀）</b>	3,582,916	3,451,214	2,979,141	3,181,099	3,014,153

## 工業園區管理局

## 管理局作業基金

## 出預計表

1107年度

單位:新臺幣千元

目區	中部科學工業園區			南部科學工業園區		
前年度決算數	本年度預算數	上年度預算數	前年度決算數	本年度預算數	上年度預算數	前年度決算數
5,828,142	3,737,851	3,481,070	2,974,023	5,156,993	5,114,314	4,324,173
2,589,260	1,852,244	1,815,546	1,364,696	2,616,585	2,581,748	2,202,790
587,155	653,532	624,878	379,295	973,641	958,333	677,253
2,002,105	1,198,712	1,190,668	985,401	1,642,944	1,623,415	1,525,537
3,238,882	1,885,607	1,665,524	1,609,327	2,540,408	2,532,566	2,121,383
2,357,292	1,643,804	1,378,251	1,401,305	2,077,440	2,077,500	1,716,612
680,299	166,172	162,599	155,114	279,594	271,692	256,681
193,964	58,811	58,977	34,060	182,363	182,363	147,079
1,626	12,340	12,277	13,289	1,011	1,011	1,011
5,700	4,480	53,420	5,558			
3,067,269	3,819,287	3,565,521	3,287,910	3,911,524	3,880,195	3,445,805
1,433,291	1,881,651	1,670,357	1,209,050	1,753,525	1,730,291	1,318,176
787,076	826,718	770,754	657,931	982,388	975,775	726,443
646,215	1,054,933	899,603	551,119	771,137	754,516	591,733
1,615,116	1,896,587	1,857,363	2,043,330	2,140,772	2,134,494	2,114,998
1,162,538	1,628,165	1,601,640	1,794,456	1,694,399	1,680,589	1,694,917
346,202	117,498	109,687	109,973	252,445	257,959	241,517
104,461	123,296	121,186	115,413	181,614	183,738	166,250
1,915	27,628	24,850	23,488	12,314	12,208	12,315
18,862	41,049	37,801	35,530	17,227	15,410	12,631
18,862	41,049	37,801	35,530	17,227	15,410	12,631
2,760,873	-81,436	-84,451	-313,887	1,245,469	1,234,119	878,368
87,182	27,970	26,676	49,266	32,773	163,321	208,729
18,630	800	800	719	6,800	3,600	11,027
18,630	800	800	719	6,800	3,600	11,027
68,552	27,170	25,876	48,547	25,973	159,721	197,702
21,078	6,034	7,214	10,526			
2,239	14,308	13,197	8,608	3,000	77,112	88,971
45,235	6,828	5,465	29,413	22,973	82,609	108,731
83,677	516,021	546,798	363,070	306,938	355,806	244,643
8,423	504,765	538,415	246,326	303,938	349,689	178,324
8,423	504,765	538,415	246,326	303,938	349,689	178,324
75,254	11,256	8,383	116,744	3,000	6,117	66,319
860			460			
74,394	11,256	8,383	116,284	3,000	6,117	66,319
3,505	-488,051	-520,122	-313,804	-274,165	-192,485	-35,914
2,764,378	-569,487	-604,573	-627,691	971,304	1,041,634	842,454

**科技部新竹科學工業園區管理局**  
**科學工業園區管理局作業基金**

**主要營運項目分析表**

中華民國107年度

單位:新臺幣千元

年 度 及 項 目	本 年 度 預 算 數			合 計
	新竹科學工業 園區	中部科學工業 園區	南部科學工業 園區	
<b>本年度預算數</b>	<b>3,584,117</b>	<b>3,778,238</b>	<b>3,894,297</b>	<b>11,256,652</b>
警察勤務	332,155	150,672	196,967	679,794
消防業務	13,386	400	10,747	24,533
環境清潔	68,759	45,584	36,837	151,180
景觀維護	58,185	81,447	119,381	259,013
公共設施維護	304,948	560,294	325,736	1,190,978
污水處理	1,021,800	825,772	786,250	2,633,822
出租資產業務	1,608,747	1,896,587	2,140,772	5,646,106
廢棄物處理業務	-	-	138,649	138,649
休閒服務業務	14,823	-	57,489	72,312
環境保護	161,314	216,536	80,800	458,650
幼兒園業務	-	946	-	946
公共設施	-	-	669	669