

中華民國 106 年度

中央政府總預算

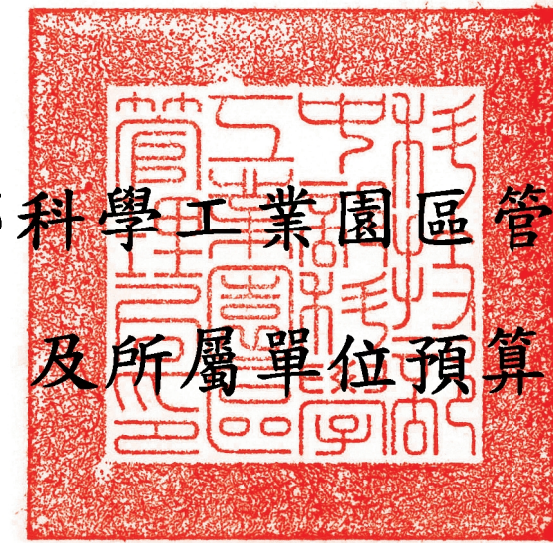

中部科學工業園區管理局
及所屬單位預算

科技部中部科學工業園區管理局編

24-3

中華民國 106 年度

中央政府總預算

中部科學工業園區管理局

及所屬單位預算

科技部中部科學工業園區管理局編

中部科學工業園區管理局及所屬

單位預算目次

中華民國 106 年度

壹、預算總說明-----	1-11
貳、主要表	
一、歲入來源別預算表-----	13-15
二、歲出機關別預算表-----	16-19
參、附屬表	
一、歲入項目說明提要表	
1.罰金罰鍰及怠金—罰金罰鍰-----	21
2.行政規費收入—審查費-----	22
3.行政規費收入—證照費-----	23
4.行政規費收入—登記費-----	24
5.使用規費收入—資料使用費-----	25
6.財產孳息—利息收入-----	26
7.學雜費收入-----	27
8.雜項收入—其他雜項收入-----	28
二、歲出計畫提要及分支計畫概況表	
1.國立中科實驗高級中學-----	30-33
2.一般行政-----	34-36
3.園區業務推展—企劃行政-----	37
4.園區業務推展—投資推廣-----	38-42
5.園區業務推展—環安行政-----	43-45
6.園區業務推展—工商行政-----	46-48
7.園區業務推展—營建行政-----	49-50
8.園區業務推展—建管行政-----	51-53
9.園區業務推展—高等研究園區開發業務-----	54-59
10.園區業務推展—運用資訊與通訊技術發展智慧園區-----	60
11.第一預備金-----	61
三、各項費用彙計表-----	62-65
四、歲出一級用途別科目分析表-----	66-67
五、資本支出分析表-----	68-69

中部科學工業園區管理局及所屬

單位預算目次

中華民國 106 年度

六、人事費分析表-----	70
七、預算員額明細表-----	72-75
八、公務車輛明細表-----	76
九、現有辦公房舍明細表-----	78-79
十、補助經費分析表-----	80-81
十一、捐助經費分析表-----	82-85
十二、派員出國計畫預算總表-----	86
十三、派員出國計畫預算類別表－開會、談判-----	88-89
十四、派員赴大陸計畫預算類別表-----	90-91
十五、歲出按職能及經濟性綜合分類表-----	92-93
十六、跨年期計畫概況表-----	94-95
十七、委辦經費分析表-----	96-101
十八、立法院審議中央政府總預算案所提決議、附帶決議及注意辦理事項辦理情形報告表-----	102-113

附錄一、中部科學工業園區管理局

附錄二、國立中科實驗高級中學

壹、預算總說明

科技部中部科學工業園區管理局及所屬
預算總說明
中華民國 106 年度

一、 現行法定職掌

(一) 機關主要職掌

1. 科技部中部科學工業園區管理局(以下簡稱本局),掌理下列事項:

- (1) 園區研究發展、綜合規劃、管制考核。
- (2) 人才培訓、研發獎助、產學合作、實驗中小學聯繫協調。
- (3) 作業基金之財務規劃、調度及稽核。
- (4) 園區投資引進、園區事業營運管理、外匯及貿易業務、僑外投資管理。
- (5) 工商行政與減免稅捐證明之核發、外籍專門性技術性人員聘僱管理、服務業引進及管理、安全防護。
- (6) 園區工商團體之協調與聯繫、勞工行政、勞工(職業)安全衛生管理、勞動檢查、性別工作平等及環境保護。
- (7) 園區土地、廠房、住宅之管理、土地使用管制、建築管理、景觀規劃管理。
- (8) 園區土地之開發與建物之建設、維護及用水、用電計畫管理、交通管理。
- (9) 其他依科學工業園區設置管理條例第六條授權本局辦理事項。

本局得兼辦中興新村高等研究園區開發及籌備事項。

2. 國立中科實驗高級中學

- (1) 設校目的以園區相關就業人員及歸國學人子女就學為主,提供優質的教育資源與環境,吸引海外人才返國服務。
- (2) 國中部提供基礎教育,培養身心健康,多元適性學習的現代國民。
- (3) 高中部以培養人文與科學、知識與能力、個性與群性均衡發展的優秀人才。
- (4) 以永續及環保的綠色理念進行校園規劃及各項建築設計,建置智慧、生態的學習環境。

(二) 內部分層業務

1. 科技部中部科學工業園區管理局

本局內設企劃組、投資組、環安組、工商組、營建組、建管組、秘書室、人事室、主計室、政風室等 6 組 4 室。

(1) 企劃組掌理事項如下：

- a. 園區發展政策、策略與相關措施之規劃及推動。
- b. 本局年度施政計畫之擬訂、管制考核及評估。
- c. 重要施政計畫及專案計畫列管。
- d. 所轄園區之管理、督導、協調及聯繫。
- e. 公務及作業基金研擬綜整。
- f. 作業基金財務規劃、分析、稽核及資金調度。
- g. 園區實驗中學業務之協調。
- h. 法規、契約、爭訟、法律諮詢等法制事項。
- i. 其他有關企劃事項。

(2) 投資組掌理事項如下：

- a. 園區事業設立之諮詢、解答、審查、營運輔導及服務。
- b. 園區投資招商策略之研析及投資法規之研擬。
- c. 創新育成中心與研究機構之引進及管理。
- d. 園區產業創新及創業發展之推動。
- e. 國內外招商及園區引進產業之擬定。
- f. 園區科學技術研究創新及發展之推動。
- g. 園區科學技術人才訓練與人力資源之獲得及調節。
- h. 園區國際合作、國內外禮賓接待、形象推廣及行銷宣傳。
- i. 專業人士入區交流規範之審核。
- j. 其他有關投資事項。

(3) 環安組掌理事項如下：

- a. 園區勞工法令及性別工作平等法令之諮詢、宣導及勞資爭議之協調處理。
- b. 園區勞工組織、勞工社團之輔導及勞工文康育樂之規劃及推廣。
- c. 園區職工福利輔導與勞工就業促進及輔導。
- d. 園區事業國防儲訓、國防工業緩召及工商團體業務協調聯繫。
- e. 園區安全防護體系與警安、民防業務之規劃、協調及管理。

- f. 園區災害防救與緊急應變事項之規劃及協調。
- g. 園區事業各項環保許可申請之審核及管理。
- h. 園區環保業務之規劃及推動。
- i. 園區勞工(職業)安全衛生管理及勞動檢查。
- j. 其他有關勞工及環保事項。

(4)工商組掌理事項如下：

- a. 園區廠商之工商登記(含公司登記、工廠登記與動產擔保登記)之規劃及執行。
- b. 工商服務業入區之審議及輔導管理。
- c. 工商行政業務(含園區事業稅捐減免證明核發、營運調查與決算書表審查)之推動、執行及法規之研擬。
- d. 外籍專門性或技術性人員聘僱之許可及管理。
- e. 貿易、保稅與園區事業管理費收取法規之研擬。
- f. 貿易、保稅與園區事業管理費相關業務之監督協調及統計分析。
- g. 園區通關系統業務面之規劃及整合。
- h. 其他有關工商事項。

(5)營建組掌理事項如下：

- a. 園區公共工程、公園綠地、滯洪池及景觀等設施之建設及維護。
- b. 園區標準廠房、住宅與其他公有建物之興建及維護。
- c. 園區用水供需之協調及節約用水政策之推動。
- d. 園區電力供需協調、安全輔導及電氣技術人員登記執照之核發。
- e. 污水處理廠及放流管之建設。
- f. 園區廠商用水、用電計畫書之審查。
- g. 園區道路挖掘許可證之核發。
- h. 水土保持設施之建設及維護。
- i. 其他有關營建事項。

(6)建管組掌理事項如下：

- a. 園區籌設、實質規劃與相關計畫之擬訂及審議。
- b. 園區都市計畫之檢討與變更、非都市土地之檢討與變更編定、都市設計審議、土地使用管制與建築管理。
- c. 園區土地之取得。
- d. 公有財產之管理及收益。
- e. 廠房、住宅及其他相關建築之租售。

- f. 交通規劃與管理。
- g. 其他有關土地規劃、土地行政及建築管理事項。

(7)秘書室掌理事項如下：

- a. 印信典守及文書、檔案之管理。
- b. 議事、出納、財務、營繕、採購及其他事務管理。
- c. 本局辦公廳、宿舍等不動產之取得及管理配置。
- d. 本局辦公廳、宿舍新建、擴建、遷建等營繕工程之審查、協調及督導。
- e. 本局辦公廳、宿舍、檔案、財產、車輛管理之督導考核及工程施工查核。
- f. 國會聯絡、媒體公關事務之政策規劃、研擬、執行及管考。
- g. 工友（含技工、駕駛）之管理。
- h. 不屬其他各組、室事項。

(8)人事室掌理本局人事事項。

(9)主計室掌理本局歲計、會計及統計事項。

(10)政風室掌理本局政風事項。

2. 國立中科實驗高級中學

(1)設校長一人，綜理校務。

(2)本校依教育性質及設校計畫期程，99學年度設置高中部，並於105學年度設置國中部。置教務處、學生事務處、總務處、圖書館、輔導室、輔導工作委員會、人事室、主計室，分別掌理全校各項事務，並置秘書一人，由教師兼任，綜理校務秘書事務。

(3)教務處設四組，主要掌理下列事項：

- a. 教學組：課程編排、教學實施、學程規畫、學生評量及招生試務與相關準備事項。
- b. 註冊組：學生學籍及成績管理、升學甄試等事項。
- c. 設備組：教學設備、實驗器材之管理維護及科學教育等事項。
- d. 實驗研究組：教育實驗、特殊需求、資優學生教育、研究發展、資訊媒體等事項。

(4)學生事務處設三組，主要掌理下列事項：

- a. 訓育組：學生訓育、學生社團活動及群育活動等事項。
 - b. 生活輔導組：學生生活輔導教育及德育等事項。
 - c. 體育衛生組：學生體育、運動傷害維護、學校衛生、保健及營養運動等事項。
- (5)總務處設三組，主要掌理下列事項：
- a. 文書組：文書收發及檔案管理等事項。
 - b. 庶務組：工友管理、財產管理及物品採購等事項。
 - c. 出納組：現金出納、票據及證券之保管等事項。
- (6)圖書館：置主任一人，由專業人員擔任，必要時得就具有專業知能之專任教師中聘兼，綜理館務。
- (7)輔導室：置輔導主任一人，由專任輔導教師兼任，綜理學生輔導工作。
- (8)輔導工作委員會：置主任委員一人，由校長兼任，並置執行秘書，由輔導室主任兼任，負責協調整合各處(室)之輔導相關工作。
- (9)人事室：依法辦理本校人事管理事項。
- (10)主計室：依法辦理本校歲計、會計及統計事項。

(三) 組織系統圖及預算員額說明表

1. 科技部中部科學工業園區管理局組織系統圖

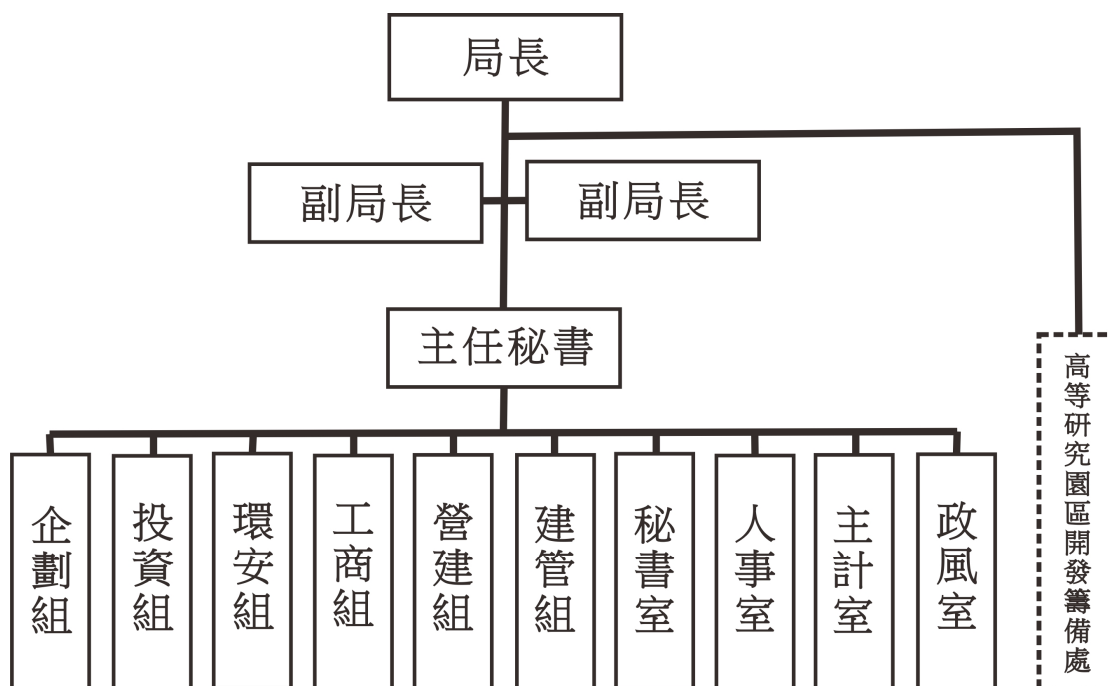

科技部中部科學工業園區管理局預算員額說明表

	職員	約聘	約僱	駕駛	技工	工友	合計
106 年	129	6	11	13	33	10	202

2. 國立中科實驗高級中學組織系統圖

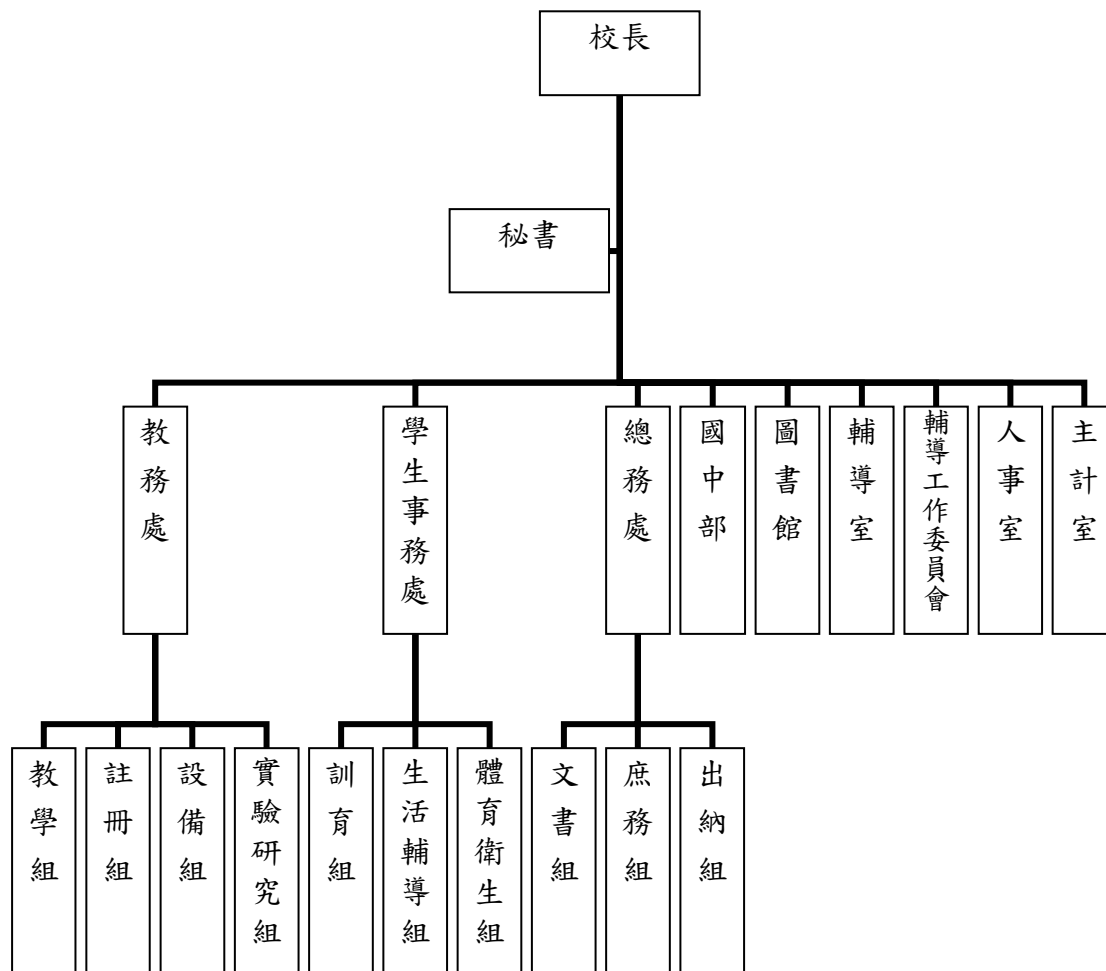

國立中科實驗高級中學預算員額說明表

	職員	聘用	駕駛	技工	工友	合計
106年	65	0	0	1	1	67

二、施政目標與重點

政府設立科學工業園區之目的，在於提供優良的產業發展環境，以引進高科技工業投資創業及延攬、培育優秀科技人才，促使國內產業結構迅速轉型與升級。自民國 69 年設立新竹科學工業園區、民國 85 年設立南部科學工業園區，已成功帶動台灣科技工業之發展，並型塑台灣西部科技走廊之雛形，政府更進一步於民國 92 年開發設立中部科學工業園區，結合北、中、南各具特色的產業聚

落，帶動區域經濟均衡發展與地方繁榮。

中科園區發展迄今屆滿 13 週年，開發初期採「同步開發、同步建設」策略，大幅縮短園區開發及廠商進駐時程，13 年來陸續開發了台中、后里、虎尾、二林及高等研究園區等 5 個園區，成功引領中部地區產業轉型與升級，目前園區已形成光電、半導體及精密機械等三大產業群聚，而次世代新興高科技產業之綠能產業亦逐漸成型中。

因應科學園區未來發展，本年度積極推動台中園區擴建計畫及中興新村高等研究園區開發案，並依行政院核定之二林園區轉型計畫，園區將朝向「低用水、低排放」方向調整，未來以智慧自動化產業為發展主軸。此外，推動園區「創新創業激勵計畫」、「研發精進產學合作計畫」與「強化區域合作—推動中南部智慧機械及航太產業升級計畫」，以鼓勵廠商創新研發，投入前瞻設備之研發與人才培育，提高製程設備價值，提升產業競爭力。另為提升園區服務品質、建構為樂活生活環境之園區，配合科技部推動「運用資訊與通訊技術發展智慧園區」計畫，以持續強化科學園區招商與服務競爭力。

本局依據行政院 106 年度施政方針，配合中程施政計畫及核定預算額度，並針對當前社會狀況及本局未來發展需要，編定 106 年度施政計畫，其目標與重點如次：

(一) 年度施政目標

1. 持續推動節能減碳，打造永續綠色園區

- (1) 園區發展導入綠色思維，秉持保護環境、珍惜資源及產業與環境生態永續共存之理念，期望減少產業活動對地球環境的負面衝擊，促使科技與環境共榮與永續發展。
- (2) 鏈結綠能研發成果，建構環境友善與綠化之基礎建設，更透過輔導園區內事業單位及加強公共設施於能源資源之減省使用、回收再利用、綠能發電等，持續推廣溫室氣體減量工作，打造結合在地產業之綠能生活智慧城市。

2. 建構優質服務的智慧園區環境

- (1) 加強培育創新型高附加價值企業，連結創新創業、美國矽谷及科學園區，使科學園區成為國際型創新企業的培育場域，吸引新創企業進駐；同時，加強研發補助，降低企業風險，促使企業提升研發投資；深化產學研合作與人才媒合，強化中央及地方政府、學研機構、產業的連結，活絡區域創新生態系統，提升在地產業創新績效。
- (2) 為吸引新創產業進駐園區，將檢討修正科學工業園區設管條例等相關法令，以協助新創產業在初期規模不大時亦能進駐園區，以達到科學園區創新轉型之目的。
- (3) 推動科學園區治理與經營智慧化，運用資通訊技術，形塑園區成為智慧城市之示範場域。

3. 年度重要施政計畫

工作計畫名稱	重要計畫項目	計畫類別	實施內容
中部科學工業園區	一、中部科學工業園區建設計畫	公共建設	一、辦理台中園區擴建工程。 二、辦理虎尾園區工程建設。 三、辦理后里園區工程建設。 四、辦理二林園區開發工程建設。
	二、中興新村高等研究園區計畫	公共建設	辦理投資引進、產學研發、工商服務、環安及設施維護等業務。
	三、強化區域合作—推動中南部智慧機械及航太產業升級計畫	科技發展	一、研發補助計畫以促進產學合作及研發技術人才之培育。 二、成立生產力 4.0 展示生產線。 三、開設生產力 4.0 人才培訓課程，培訓園區廠商員工。 四、配合經濟部籌組生產力 4.0 專家諮詢輔導小組。 五、成立「製造服務協作創新創業平台」，透過專家與產業聚落協同整合，提供產業技術、基礎設備升級評估、創新商業營運模式等輔導及諮詢服務。

(二) 年度關鍵績效指標

關鍵策略目標	關鍵績效指標	評估體制	評估方式	衡量標準	106 年度目標值
持續推動節能減碳，打造永續綠色園區	園區節能、綠能轉換碳排放當量之減碳潛力	4	統計數據	園區公共設施及事業單位於能源之減省、回收利用、綠能發電等總量，轉換計算之二氧化碳當量。(單位：公噸二氧化碳當量)	2,100 公噸 CO ₂ e
建構優質服務的智慧園區環境	科學園區滿意度	3	統計數據	廠商對園區管理局提供服務之滿意度	80 分

三、以前年度實施狀況及成果概述

(一) 前(104)年度施政績效及達成情形分析

關鍵策略目標	關鍵績效指標	原訂目標值	達成目標值	績效衡量暨達成情形分析
建構優質科學園區，落實研發成果產業化，推動園區轉型	1. 科學園區滿意度	75 分	83.79 分	科技部委託專業機構就科學園區形象、發展資源、園區服務品質、整體滿意度、抱怨處理及忠誠與信任等六大構面設計問卷，對園區內廠商進行調查，104 年度調查結果顯示，六大構面中，本局以「忠誠信任」構面分數較高，整體滿意度為 83.79 分，超越原訂目標值 75 分，達成度 100%，顯示本局的服務品質獲廠商肯定；另針對廠商反映事項，均依廠商指定方式回復說明，並落實辦理情形，未來仍將持續關切廠商需求並協助解決，以獲得廠商更多的肯定與正面評價。

	2. 引進高科技廠商家數	18 家	18 家	為引進國內外高科技廠商進駐園區投資設廠，提升國內產業技術層次，以強化高科技產業聚落競爭力，本局積極辦理各項國內外招商工作，並赴歐美、日本、大陸招商及辦理 1 場高等研究園區招商說明會，該說明會於 104 年 6 月 26 日在該園區之工研院中分院舉辦，與會人員超過 130 人，另再辦理 1 場園區招商說明會暨日商交流會，並已有數家潛在廠商刻正輔導申請入區。中科 104 年度引進 18 家廠商(包括精密機械 9 家、生物技術 5 家、光電 2 家、園區事業 2 家)，截至 104 年 12 月底有效核准廠商家數為 180 家。104 年度達成度 100%，績效良好。
	3. 促成產學合作案件數	12 件	16 件	為推動園區創新轉型，本局積極建構產學合作及創新培育平台，除加強產學鏈結，強化產學資源整合外，另可協助園區廠商創新研發，並提升國家競爭力，本局 104 年度辦理研發精進產學合作計畫及高科技設備前瞻技術發展計畫等二項計畫，計促成產學合作案件數 16 件，超越原訂目標值 12 件，104 年度達成度 100%，績效卓著。

(二) 上年度已過期間 (105 年 1-6 月) 施政績效及達成情形

關鍵策略目標	關鍵績效指標	績效衡量暨達成情形分析
建構優質科學工業園區，推動園區成為創新基地	科學園區滿意度	科學園區滿意度調查由科技部委託第三專業機構辦理中，本項指標需至 105 年底始能完成。

本 頁 空 白

貳、主要表

**中部科學工業園區管理局及所屬
歲入來源別預算表**

中華民國 106 年度

單位：新臺幣千元

經資門併計

科 目				本年度預算數	上年度預算數	前年度決算數	本年度與 上年度比較	說 明
款	項	目 節	名稱及編號					
			合 計	9,496	9,920	14,632	-424	
2			0400000000 罰款及賠償收入	2,630	2,733	4,502	-103	
	198		0465200000 中部科學工業園區管 理局及所屬	2,630	2,733	4,502	-103	
		1	0465200100 罰金罰鍰及息金	2,630	2,733	4,189	-103	
		1	0465200101 罰金罰鍰	2,630	2,733	4,189	-103	本年度預算數之內容與上年度之 比較如下： 1. 園區內廠商違反勞動基準法或 職業安全衛生法之罰款收入2, 120千元，與上年度同。 2. 園區內廠商違反公司法規定之 罰款收入10千元，與上年度同 。 3. 園區內廠商違反建築法規定之 罰款收入500千元，較上年度 減列103千元。
		2	0465200300 賠償收入	-	-	313	-	
		1	0465200301 一般賠償收入	-	-	313	-	前年度決算數係廠商違約之賠償 收入。
3			0500000000 規費收入	3,655	3,660	5,687	-5	
	163		0565200000 中部科學工業園區管 理局及所屬	3,655	3,660	5,687	-5	
		1	0565200100 行政規費收入	3,641	3,646	5,665	-5	
		1	0565200101 審查費	941	941	694	0	本年度預算數之內容與上年度之 比較如下： 1. 園區內廠商申請水污染防治計 畫文件、固定污染源許可及事 業廢棄物清理計畫書等審查費 收入842千元，與上年度同。 2. 園區內廠商裝置危險性機具竣 工檢查費收入99千元，與上年 度同。

**中部科學工業園區管理局及所屬
歲入來源別預算表**

中華民國 106 年度

單位：新臺幣千元

經資門併計

科 目				本年度預算數	上年度預算數	前年度決算數	本年度與 上年度比較	說 明
款	項	目 節	名稱及編號					
4	218	2	0565200102 證照費	1,626	1,381	4,088	245	本年度預算數之內容與上年度之比較如下： 1. 園區內建造執照規費收入1,490千元，較上年度增列250千元。 2. 園區內廠商申請固定污染源及水污染源許可證照費收入117千元，與上年度同。 3. 園區內建築使用執照費收入10千元，與上年度同。 4. 園區內廠商電氣技術人員執照費收入9千元，較上年度減列5千元。
			0565200103 登記費	1,074	1,324	884	-250	本年度預算數之內容與上年度之比較如下： 1. 園區內廠商辦理公司設立及變更登記費等收入900千元，較上年度減列124千元。 2. 園區內廠商辦理工廠設立及變更登記費收入120千元，較上年度減列90千元。 3. 園區內廠商辦理動產擔保登記費收入54千元，較上年度減列36千元。
		2	0565200300 使用規費收入	14	14	22	0	
		1	0565200305 資料使用費	14	14	22	0	本年度預算數係園區內公司登記及動產擔保抄錄費收入。
			0700000000 財產收入	36	23	138	13	
			0765200000 中部科學工業園區管理局及所屬	36	23	138	13	
		1	0765200100 財產孳息	36	23	75	13	
		1	0765200101 利息收入	36	23	75	13	本年度預算數係保管款等專戶之利息收入。

**中部科學工業園區管理局及所屬
歲入來源別預算表**

中華民國 106 年度

單位：新臺幣千元

經資門併計

款	科			目	本年度預算數	上年度預算數	前年度決算數	本年度與 上年度比較	說 明
	項	目	節						
7	216			0765200600 廢舊物資售價	-	-	62	-	前年度決算數係出售報廢財產等收入。
				1100000000 其他收入	3,175	3,504	4,305	-329	
				1165200000 中部科學工業園區管理局及所屬	3,175	3,504	4,305	-329	
				1165200100 學雜費收入	3,091	3,415	4,129	-324	本年度預算數係國立中科實驗高級中學學雜費收入。
				1165200900 雜項收入	84	89	176	-5	
				1165200901 1 收回以前年度歲出	-	-	83	-	前年度決算數係收回以前年度高科技設備前瞻技術發展計畫溢撥款項等繳庫數。
				1165200909 2 其他雜項收入	84	89	93	-5	本年度預算數係借用宿舍員工自薪資扣回繳庫數、出售招標文件之工本費、使用郵資機酬金及工程剩餘土方收入。

中部科學工業園區管理局及所屬
歲出機關別預算表

中華民國 106 年度

單位：新臺幣千元

經資門併計

科 目				本年度預算數	上年度預算數	本年度與 上年度比較	說 明	
款	項	目	節					名稱及編號
24	3			0065000000 科技部主管	614,744	1,321,240	-706,496	1. 本年度預算數96,939千元，包括人事費73,005千元，業務費18,487千元，設備及投資4,962千元，獎補助費485千元。 2. 本年度預算數之內容與上年度之比較如下： (1) 人員維持費73,005千元，較上年度增列國中部教師19人之人事費及員工薪俸晉級差額等經費19,458千元。 (2) 基本行政工作維持費14,115千元，較上年度增列國中部設施保養維護、購置電腦及辦公設備等經費2,478千元。 (3) 教學訓輔業務9,819千元，較上年度增列購置國中部教學及實驗器材等經費416千元。 (4) 上年度教學建築與設備辦理國中部校舍新建工程預算業已編竣，所列91,224千元如數減列。
				0065200000 中部科學工業園區管理局及所屬	614,744	1,321,240	-706,496	
				5165200000 教育支出	96,939	165,811	-68,872	
	1			5165201100 國立中科實驗高級中學	96,939	165,811	-68,872	
				5265200000 科學支出	517,805	1,155,429	-637,624	
				5265200100 一般行政	261,983	273,350	-11,367	
2							1. 本科目配合科目調整，上年度預算數195,256千元，自「高等研究園區開發業務」科目移入人員維持相關經費78,094千元，上年度預算數淨計如列數。 2. 本年度預算數261,983千元，包括人事費26,221千元，業務費35,107千元，設備及投資523千元，獎補助費132千元。 3. 本年度預算數之內容與上年度之比較如下： (1) 人員維持費226,221千元，較上年度減列撥補勞工退休準備金專戶差額等經費14,352千元，增列技工、工友退休金及員工薪俸晉級差額等經費3,636千元，計淨減10,716千元。	

中部科學工業園區管理局及所屬
歲出機關別預算表

中華民國 106 年度

單位：新臺幣千元

經資門併計

科 目				本年度預算數	上年度預算數	本年度與 上年度比較	說 明
款	項	目	節				
		3		254,822	219,565	35,257	(2)基本行政工作維持費35,762千元，較上年度減列辦公大樓機電養護費等651千元。
			1	1,047	1,074	-27	1.本年度預算數1,047千元，全數以業務費編列。 2.本年度預算數1,047千元，係辦理園區發展策略之規劃與推動等相關經費，較上年度減列法規彙編印製費等27千元。
			2	155,894	130,941	24,953	1.本年度預算數155,894千元，包括業務費42,673千元，設備及投資277千元，獎補助費112,944千元。 2.本年度預算數之內容與上年度之比較如下： (1)投資業務經費2,843千元，較上年度減列辦理中科園區投資產業分析等經費2千元。 (2)業務推展經費7,614千元，較上年度減列業務推展事務費等221千元。 (3)產學研發經費35,464千元，較上年度減列科學園區研發精進產學合作計畫等經費3,555千元。 (4)新增強化區域合作—推動中南部智慧機械及航太產業升級計畫經費108,938千元。 (5)科學園區創新創業場域及服務推動計畫經費1,035千元，較上年度增列創新創業團隊委外輔導計畫等經費18千元。 (6)上年度高科技設備前瞻技術發展計畫第二期預算業已編竣，所列80,225千元如數減列。
		3		8,357	8,563	-206	1.本年度預算數8,357千元，包括業務費7,990千元，設備及投資28千元，獎補助費339千元。 2.本年度預算數之內容與上年度之比較如下： (1)勞工業務經費740千元，較上年度減列

中部科學工業園區管理局及所屬
歲出機關別預算表

中華民國 106 年度

單位：新臺幣千元

經資門併計

科 目				本年度預算數	上年度預算數	本年度與 上年度比較	說 明	
款	項	目	節					名稱及編號
			4	5265201022 工商行政	28,377	28,165	212	<p>補助科學工業相關之職業團體推動園區公益及政令宣導活動經費1千元。</p> <p>(2)勞動檢查經費1,107千元，較上年度減列辦理園區工安環保月系列活動等經費13千元。</p> <p>(3)環境保護經費6,510千元，較上年度減列委託辦理環保許可審查、污染總量管制及環境管理相關計畫等經費192千元。</p> <p>1. 本年度預算數28,377千元，包括業務費24,873千元，設備及投資3,504千元。</p> <p>2. 本年度預算數之內容與上年度之比較如下：</p> <p>(1)工商管理經費855千元，較上年度增列西大墩窯與二林園區文物保存及養護等經費84千元。</p> <p>(2)外貿保稅經費249千元，較上年度減列辦理園區外貿通關經營策略及業務革新研習等經費3千元。</p> <p>(3)資訊業務經費27,273千元，較上年度減列汰換電腦、伺服器主機及資訊軟體授權等經費2,831千元，增列資安維護等經費2,962千元，計淨增131千元。</p>
			5	5265201023 營建行政	5,788	5,417	371	<p>1. 本年度預算數5,788千元，包括業務費5,771千元，設備及投資17千元。</p> <p>2. 本年度預算數5,788千元，係辦理各園區開發業務等經費，較上年度增列辦理廠商節水技術輔導等經費371千元。</p>
			6	5265201024 建管行政	5,030	13,234	-8,204	<p>1. 本年度預算數5,030千元，包括業務費5,011千元，設備及投資19千元。</p> <p>2. 本年度預算數之內容與上年度之比較如下：</p> <p>(1)建管規劃管理經費2,988千元，較上年度減列台中特定區計畫實質規劃作業等經費8,040千元。</p> <p>(2)財產登記與管理經費1,013千元，較上年度減列國內旅費等26千元。</p> <p>(3)交通規劃管理經費1,029千元，較上年</p>

**中部科學工業園區管理局及所屬
歲出機關別預算表**

中華民國 106 年度

單位：新臺幣千元

經資門併計

科 目				本年度預算數	上年度預算數	本年度與 上年度比較	說 明	
款	項	目	節					名稱及編號
			7	5265201026 高等研究園區開發業務	19,208	19,755	-547	<p>度減列國內旅費138千元。</p> <p>1.本科目配合科目調整，上年度預算數97,849千元，移出人員維持相關經費78,094千元列入「一般行政」科目，上年度預算數淨計如列數。</p> <p>2.本年度預算數19,208千元，包括業務費18,583千元，設備及投資625千元。</p> <p>3.本年度預算數之內容與上年度之比較如下：</p> <p>(1)基本行政工作維持費2,720千元，較上年度減列租用公務車等經費36千元。</p> <p>(2)業務推展經費1,875千元，較上年度增列委託辦理園區訪客接待服務等經費2千元。</p> <p>(3)工商及環安管理經費746千元，較上年度減列套裝軟體授權等經費2千元。</p> <p>(4)園區開發經費723千元，較上年度增列辦理園區土地、建築及聯外交通改善規劃等經費295千元。</p> <p>(5)公共設施管理經費13,144千元，較上年度減列公共場所電費等806千元。</p>
			8	5265201027 運用資訊與通訊技術發展智慧園區	31,121	12,416	18,705	<p>1.本年度預算數31,121千元，包括業務費17,390千元，設備及投資13,731千元。</p> <p>2.運用資訊與通信技術(ICT)發展智慧園區計畫總經費1,016,789千元，公務預算負擔530,539千元，分4年辦理，其中中部科學工業園區管理局辦智慧園區建置經費，105年度已編列12,416千元，本年度續編第2年經費31,121千元，較上年度增列18,705千元。</p>
		4		5265208100 非營業特種基金	-	661,514	-661,514	
		1		5265208120 科學工業園區管理局作業基金	-	661,514	-661,514	<p>上年度預算數係國庫增撥科學工業園區作業基金，本年度暫緩編列，所列661,514千元如數減列。</p>
		5		5265209800 第一預備金	1,000	1,000	0	<p>仍照上年度預算數編列。</p>

本 頁 空 白

参、附屬表

**中部科學工業園區管理局及所屬
歲入項目說明提要表**

中華民國106年度

單位：新臺幣千元

來源子目及細目與編號	0465200100 罰金罰鍰及怠金	-0465200101 -罰金罰鍰	預算金額	2,630	承辦單位	環安組,工商組,建管組
------------	-----------------------	----------------------	------	-------	------	-------------

歲 入 項 目 說 明

一、項目內容

1. 園區內廠商違反勞動基準法或職業安全衛生法應繳之罰鍰。
2. 依公司法規定逾期申辦公司變更登記及逾期申報決算者應繳之罰款。
3. 違反建築法相關規定罰鍰。

二、法令依據

1. 勞動基準法。
2. 職業安全衛生法。
3. 公司法第387、438條。
4. 建築法第85至95條。

金 額 及 說 明

款	項	目	節	名 稱	金 額	說 明
				0400000000 罰款及賠償收入	2,630	
				0465200000 中部科學工業園區 管理局及所屬	2,630	
			1	0465200100 罰金罰鍰及怠金	2,630	
			1	0465200101 罰金罰鍰	2,630	1. 園區內廠商違反勞動基準法或職業安全衛生法罰鍰收入2,120千元（20千元/件*31件+60千元/件*25件=2,120千元）。 2. 園區內廠商違反公司法規定之罰款收入10千元（10千元/件*1件=10千元）。 3. 園區內廠商違反建築法規定之罰款收入500千元。

**中部科學工業園區管理局及所屬
歲入項目說明提要表**

中華民國106年度

單位：新臺幣千元

來源子目及細目與編號	0565200100 行政規費收入	-0565200101 -審查費	預算金額	941	承辦單位	環安組
------------	----------------------	---------------------	------	-----	------	-----

歲 入 項 目 說 明

一、項目內容

1. 固定污染源許可審查。
2. 事業廢棄物清理計畫書審查。
3. 水污染防治計畫文件審查。
4. 廠商裝置危險性機械竣工檢查費。

二、法令依據

1. 固定污染源空氣污染防治許可或認可證明文件審查費及證書費收費標準。
2. 事業廢棄物清理計畫書審查費收費標準。
3. 水污染防治各項許可申請收費標準。
4. 職業安全衛生法第16條第3項。

金 額 及 說 明

款	項	目	節	名 稱	金 額	說 明
3				0500000000 規費收入	941	
	163			0565200000 中部科學工業園區 管理局及所屬	941	
		1		0565200100 行政規費收入	941	
			1	0565200101 審查費	941	1. 園區內廠商申請水污染防治措施計畫審查費收入270千元（3.2千元/件*50件+10千元/件*11件=270千元）。 2. 園區內廠商申請固定污染源許可審查費收入452千元（6千元/件*32件+10千元/件*26件=452千元）。 3. 園區內廠商申請事業廢棄物清理計畫書審查費收入120千元（2.5千元/件*48件=120千元）。 4. 園區內廠商裝置危險性機械竣工檢查費收入99千元（2.2千元/件*45件=99千元）。

**中部科學工業園區管理局及所屬
歲入項目說明提要表**

中華民國106年度

單位：新臺幣千元

來源子目及細目與編號	0565200100 行政規費收入	-0565200102 -證照費	預算金額	1,626	承辦單位	環安組,營建組,建管組
------------	----------------------	---------------------	------	-------	------	-------------

歲 入 項 目 說 明

一、項目內容

- 1.核發園區內廠商建造執照規費或使用執照(含變更使用)工本費收入。
- 2.核發園區內廠商專任電氣技術人員執照費收入。
- 3.核發園區內廠商固定污染源許可證或水污染防治許可文件收入。

二、法令依據

- 1.建築法第29條。
- 2.電業規費收費標準第9條。
- 3.固定污染源空氣污染防治許可或認可證明文件審查費及證書費收費標準。
- 4.水污染防治各項許可申請收費標準。

金 額 及 說 明

款	項	目	節	名 稱	金 額	說 明
3				0500000000 規費收入	1,626	
	163			0565200000 中部科學工業園區 管理局及所屬	1,626	
		1		0565200100 行政規費收入	1,626	
			2	0565200102 證照費	1,626	1. 園區內建造執照規費收入1,490千元(建造規費係依工程造價千分之一計收, 預估工程總造價約有1,490,000千元/1,000=1,490千元)。 2. 園區內廠商申請核發固定污染源許可證或水污染防治許可文件證書費收入117千元(0.5千元/件*234件=117千元)。 3. 園區內建築使用執照費收入10千元(0.2千元/張*50張=10千元)。 4. 園區內廠商電氣技術人員執照費收入9千元(新設立登記0.6千元/件*5件+補照及變更登記0.6千元/件*5件+變更登記0.3千元/件*10件=9千元)。

**中部科學工業園區管理局及所屬
歲入項目說明提要表**

中華民國106年度

單位：新臺幣千元

來源子目及細目與編號	0565200100 行政規費收入	-0565200103 -登記費	預算金額	1,074	承辦單位	工商組
------------	----------------------	---------------------	------	-------	------	-----

歲 入 項 目 說 明

一、項目內容

- 1.核發園區廠商公司設立及變更登記收入。
- 2.核發園區廠商工廠設立及變更登記收入。
- 3.核發園區廠商動產擔保交易登記收入。

二、法令依據

- 1.公司法第438條。
- 2.公司登記規費收費準則第4-9條。
- 3.工廠管理輔導法第37條。
- 4.申請工廠設立許可及登記等事項收費標準第2條。
- 5.動產擔保交易法第11條。
- 6.動產擔保交易法施行細則第23條。

金 額 及 說 明

款	項	目	節	名 稱	金 額	說 明
3				0500000000 規費收入	1,074	
	163			0565200000 中部科學工業園區 管理局及所屬	1,074	
		1		0565200100 行政規費收入	1,074	
			3	0565200103 登記費	1,074	1. 園區內廠商辦理公司設立及變更登記費收入900千元(1千元/件*900件=900千元)。 2. 園區內廠商辦理工廠設立及變更登記費收入120千元(3千元/件*40件=120千元)。 3. 園區內廠商辦理動產擔保交易設定及變更登記費收入54千元(0.9千元/件*60件=54千元)。

**中部科學工業園區管理局及所屬
歲入項目說明提要表**

中華民國106年度

單位：新臺幣千元

來源子目及細目與編號	0565200300 使用規費收入	-0565200305 -資料使用費	預算金額	14	承辦單位	工商組
------------	----------------------	-----------------------	------	----	------	-----

歲 入 項 目 說 明

一、項目內容

- 1.核發園區廠商公司登記證明書及抄錄收入。
- 2.核發園區廠商動產擔保登記抄錄收入。

二、法令依據

- 1.公司法第438條。
- 2.公司登記規費收費準則第10-12條。
- 3.動產擔保交易法第11條。
- 4.動產擔保交易法施行細則第23條。

金 額 及 說 明

款	項	目	節	名 稱	金 額	說 明
3				0500000000 規費收入	14	
	163			0565200000 中部科學工業園區 管理局及所屬	14	
		2		0565200300 使用規費收入	14	
			1	0565200305 資料使用費	14	1. 園區廠商辦理公司登記證明書費及抄錄費8千元(0.2千元/件*40件=8千元)。 2. 園區廠商辦理動產擔保抄錄費收入6千元(0.12千元/件*50件=6千元)。

**中部科學工業園區管理局及所屬
歲入項目說明提要表**

中華民國106年度

單位：新臺幣千元

來源子目及 細目與編號	0765200100 財產孳息	-0765200101 -利息收入	預算金額	36	承辦單位	投資組,國立中科實驗高級中學
----------------	--------------------	----------------------	------	----	------	----------------

歲 入 項 目 說 明

一、項目內容

1. 高科技設備前瞻技術發展計畫第二期計畫補助款專戶孳息收入。
2. 國立中科實驗高級中學專戶存款利息收入。

二、法令依據

1. 高科技設備前瞻技術發展計畫第二期計畫補助實施要點。
2. 財政收支劃分法第27、28條及國有財產法第3條。

金 額 及 說 明

款	項	目	節	名 稱	金 額	說 明
4				0700000000 財產收入	36	
	218			0765200000 中部科學工業園區 管理局及所屬	36	
		1		0765200100 財產孳息	36	
			1	0765200101 利息收入	36	本年度預算數係高科技設備前瞻技術發展計畫第二期計畫補助款專戶孳息收入及國立中科實驗高級中學專戶存款利息收入。

**中部科學工業園區管理局及所屬
歲入項目說明提要表**

中華民國106年度

單位：新臺幣千元

來源子目及細目與編號	1165200100 學雜費收入	預算金額	3,091	承辦單位	國立中科實驗高級中學
------------	---------------------	------	-------	------	------------

歲 入 項 目 說 明

- | | |
|----------------------------|--|
| <p>一、項目內容
學生註冊費收入。</p> | <p>二、法令依據
依據「高級中等學校105學年度學費收費數額表」及「教育部主管高級中等學校105學年度雜費及代收代付費(使用費)收費數額表」規定。</p> |
|----------------------------|--|

金 額 及 說 明

款	項	目	節	名 稱	金 額	說 明
7				1100000000 其他收入	3,091	
	216			1165200000 中部科學工業園區 管理局及所屬	3,091	
			1	1165200100 學雜費收入	3,091	本年度預算數係國立中科實驗高級中學學雜費收入。

**中部科學工業園區管理局及所屬
歲入項目說明提要表**

中華民國106年度

單位：新臺幣千元

來源子目及細目與編號	1165200900 雜項收入	-1165200909 -其他雜項收入	預算金額	84	承辦單位	秘書室
------------	--------------------	------------------------	------	----	------	-----

歲 入 項 目 說 明

一、項目內容

1. 借用宿舍員工自薪資扣回繳庫數。
2. 招標文件工本費收入。
3. 郵資機使用酬金。
4. 中興新村高等研究園區公共設施維護開口契約剩餘土方收入。

二、法令依據

1. 全國軍公教員工待遇支給要點第四點。
2. 政府採購法第29條、同法施行細則第28條之1。
3. 郵政總局「公眾使用郵資機簡則」第3條。
4. 中興新村高等研究園區公共設施維護開口契約需求說明書。

金 額 及 說 明

款	項	目	節	名 稱	金 額	說 明
7				1100000000 其他收入	84	
	216			1165200000 中部科學工業園區 管理局及所屬	84	
			2	1165200900 雜項收入	84	
			2	1165200909 其他雜項收入	84	1. 借用宿舍員工自薪資扣回繳庫數59千元(0.7千元/間*2間*12月+0.6千元/間*1間*12月+0.4千元/間*7間*12月+0.4千元/間*1間*4月=59千元)。 2. 招標文件工本費收入12千元(0.1千元/件*120件=12千元)。 3. 使用郵資機酬金收入3千元(0.25千元/月*12月=3千元)。 4. 中興新村高等研究園區公共設施維護開口契約剩餘土方收入10千元(0.1千元/立方公尺*100立方公尺=10千元)。 。

本 頁 空 白

**中部科學工業園區管理局及所屬
歲出計畫提要及分支計畫概況表**

經資門併計

中華民國106年度

單位：新臺幣千元

工作計畫名稱及編號	5165201100 國立中科實驗高級中學	預算金額	96,939
-----------	-----------------------	------	--------

計畫內容：

1. 解決中科事業單位、投資廠商、政府機關、學術研究機構及歸國學人子女就學之服務性目的。
2. 配合園區發展，執行學校文書、印信、出納、庶務、人事、主計等各項行政業務。
3. 依據中等學校教育法令配合國策，實施課程編制、教材、教法等持續性實驗方案，以發揮多元教育功能。

預期成果：

1. 依各項法規規定及時限完成各種行政業務。
2. 由學校負責督導完成教學進度。
3. 提供優良教學環境，提升教育品質。

分支計畫及用途別科目	預算金額	承辦單位	說明
01 人員維持	73,005	國立中科實驗高級中學	辦理本校一般行政業務人員、教學及訓導業務教師與教學行政人員相關待遇經費(教職員65人，技工工友2人)。
0100 人事費	73,005		
0103 法定編制人員待遇	47,821		
0104 約聘僱人員待遇	3,488		
0105 技工及工友待遇	800		
0111 獎金	10,307		
0121 其他給與	464		
0131 加班值班費	1,178		
0143 退休離職儲金	4,545		
0151 保險	4,402		
02 基本行政工作維持	14,115		
0200 業務費	13,357		
0202 水電費	4,830		
0203 通訊費	711		
0215 資訊服務費	534		
0219 其他業務租金	604		
0221 稅捐及規費	1		
0231 保險費	188		
0250 按日按件計資酬金	98		
0271 物品	1,076		
0279 一般事務費	2,961		
0282 房屋建築養護費	18		
0283 車輛及辦公器具養護費	59		
0284 設施及機械設備養護費	1,753		
0291 國內旅費	432		
0294 運費	20		
0299 特別費	72		

**中部科學工業園區管理局及所屬
歲出計畫提要及分支計畫概況表**

經資門併計

中華民國106年度

單位：新臺幣千元

工作計畫名稱及編號	5165201100 國立中科實驗高級中學	預算金額	96,939
分支計畫及用途別科目	預算金額	承辦單位	說 明
0300 設備及投資	758		出席費20千元(2千元/人次*10人次)、員工教育訓練及各項研習活動講座鐘點費48千元(1.6千元/時*30時)，合計98千元。(0250)
0306 資訊軟硬體設備費	114		8.文具紙張、報章雜誌、新進教職員辦公桌椅櫥櫃及清潔用具等1,076千元。(0271)
0319 雜項設備費	644		9.印刷、電子保全及庶務雜支等851千元，環境美化、清潔及植栽修剪維護720千元(60千元/月*12月)，健康檢查56千元、駐衛警保全1,200千元(100千元/月*12月)，合計2,827千元。(0279)
			10.文康活動費134千元(2千元/人*預算員額67人)。(0279)
			11.房屋建築養護費18千元。(0282)
			12.辦公器具養護費59千元。(0283)
			13.電梯保養231千元、飲水機保養及水質檢驗209千元、空調冷氣機保養維護751千元、高壓電設備檢查養護維修54千元、消防檢查及改善120千元、水電發電機保養維護72千元、弱電系統保養維護120千元、燈具風扇維護104千元及其他設施維護92千元，合計1,753千元。(0284)
			14.員工國內出差旅費432千元。(0291)
			15.贈閱或贈送圖書之相關運費20千元。(0294)
			16.特別費按規定標準計列72千元。(0299)
			17.電腦資訊設備114千元(28.5千元/台*4台)。(0306)
			18.辦公室OA系統444千元、飲水機75千元、哺乳室設備45千元及維修機具80千元，合計644千元。(0319)
03 教學訓輔業務	9,819	國立中科實驗高級中學	1.教職員進修學分費40千元(20千元/人*1人*2學期)。(0201)
0200 業務費	5,130		2.教職員薦送業務教育訓練費用32千元。(0201)
0201 教育訓練費	72		3.租用車輛供學生代表學校對外活動之租車費40千元。(0219)
0219 其他業務租金	40		4.外語文化講座鐘點費(聘請外籍教師)、專題研究、教師專業成長研習、友善校園生活教
0250 按日按件計資酬金	193		
0262 國內組織會費	10		
0271 物品	3,079		

**中部科學工業園區管理局及所屬
歲出計畫提要及分支計畫概況表**

經資門併計

中華民國106年度

單位：新臺幣千元

工作計畫名稱及編號	5165201100 國立中科實驗高級中學	預算金額	96,939
分支計畫及用途別科目	預算金額	承辦單位	說 明
0279 一般事務費	1,410		育、環境衛生教育、服務學習教育、品德教育、法律常識、性別平等、性侵性騷擾性霸凌防治等講座鐘點費91千元(1.6千元/時*57時)。(0250) 5.特殊教育個案研討、教師輔導知能研習、個案督導、同儕輔導培訓外聘講師、模擬面試外聘講座及升學輔導等講座鐘點費合計102千元(1.6千元/時*64時)。(0250) 6.童軍會費6千元、護士公會1千元、臺中市教育會團體會費3千元，合計10千元。(0262) 7.課程情境佈置、各學科課程教學材料、專科教室器材等1,450千元。(0271) 8.環境清潔及衛生醫療耗材200千元、體育器材240千元、訓育活動物品240千元，合計680千元。(0271) 9.諮商輔導、心理測驗、升學輔導、生涯輔導、生命教育等各項資料表、量表、電腦卡、書籍媒材及用品等47千元。(0271) 10.資源班教具教材50千元、彩色印表機碳粉匣30千元，合計80千元。(0271) 11.國中部教室課桌椅350千元、社團教室桌椅90千元、資源班辦公室洽談桌椅及公文櫃30千元，合計470千元。(0271) 12.教師辦公桌椅137千元、檯燈及電風扇73千元，合計210千元。(0271) 13.圖書館期刊訂閱費102千元(68種*1.5千元/年)、油墨文具耗材40千元，合計142千元。(0271) 14.印刷225千元、競賽獎牌10千元、學生代表學校參加學科能力及科展競賽等活動差旅費60千元，合計295千元。(0279) 15.學校發行刊物180千元、文宣資料20千元、學生代表學校參加對外比賽或相關活動差旅費320千元、校慶活動80千元、運動會80千元、畢業典禮50千元，合計730千元。(0279) 16.校園安全、春暉專案、紫錐花、愛滋病、菸害防制宣導、交通安全、防災演練、校
0291 國內旅費	326		
0300 設備及投資	4,204		
0319 雜項設備費	4,204		
0400 獎補助費	485		
0441 對學生之獎助	485		

**中部科學工業園區管理局及所屬
歲出計畫提要及分支計畫概況表**

經資門併計

中華民國106年度

單位：新臺幣千元

工作計畫名稱及編號	5165201100 國立中科實驗高級中學	預算金額	96,939
分支計畫及用途別科目	預算金額	承辦單位	說 明
			<p>外打靶、訓育活動等費用180千元。(0279)</p> <p>17. 親師座談會、特殊教育研習、升學及輔導活動資料印製等134千元，性別平等教育工作文宣印刷費20千元，合計154千元。(0279)</p> <p>18. 圖書編目加工費15千元、圖書館電子保全36千元，合計51千元。(0279)</p> <p>19. 教師教學觀摩研習出差及因教學出差等旅費326千元。(0291)</p> <p>20. 國中部教室、辦公室英聽及文字廣播系統設備750千元(50千元*15套)。(0319)</p> <p>21. 理化實驗室、生物實驗室及各實驗教學用設備2,672千元。(0319)</p> <p>22. 資料櫃38千元、健康中心設備70千元，學生社團相關設備65千元，體育運動設備230千元，合計403千元。(0319)</p> <p>23. 圖書館閱讀桌椅79千元(4人1組*19.75千元*4組)、圖書館安全偵測門300千元，合計379千元。(0319)</p> <p>24. 原住民助學金及伙食費252千元(21千元/人*6人*2學期)、住宿費11千元(2.6千元/人*2人*2學期)，合計263千元。(0441)</p> <p>25. 功勳子女全公費(含主食米)216千元(36千元/人*6人)。(0441)</p> <p>26. 特殊教育學生獎助學金6千元(6千元/學年*1人)。(0441)</p>

**中部科學工業園區管理局及所屬
歲出計畫提要及分支計畫概況表**

經資門併計

中華民國106年度

單位：新臺幣千元

工作計畫名稱及編號	5265200100 一般行政	預算金額	261,983
-----------	-----------------	------	---------

計畫內容：

本計畫為配合園區發展，執行文書、印信、出納、庶務、法律事務、研究考核、公共關係、人事、主計及政風等業務。

預期成果：

1. 依規定程序及時限完成文書、印信、出納及庶務採購等業務。
2. 依法律及命令辦理年度歲計、會計業務。
3. 依法律及命令辦理年度人事任免、遷調、考核及訓練等人事管理有關業務。
4. 依法律及命令辦理政風業務。

分支計畫及用途別科目	預算金額	承辦單位	說明
01 人員維持	226,221	人事室	
0100 人事費	226,221		
0103 法定編制人員待遇	106,687		
0104 約聘僱人員待遇	9,637		
0105 技工及工友待遇	31,321		
0111 獎金	35,461		
0121 其他給與	3,168		
0131 加班值班費	8,009		
0143 退休離職儲金	16,067		
0151 保險	15,871		
02 基本行政工作維持	35,762	秘書室、主計室	
0200 業務費	35,107	、人事室及政風室	
0201 教育訓練費	85		
0202 水電費	4,647		
0203 通訊費	2,712		
0219 其他業務租金	2,786		
0221 稅捐及規費	28		
0231 保險費	1,434		
0250 按日按件計資酬金	20		
0251 委辦費	10,604		
0271 物品	968		
0279 一般事務費	6,808		
0282 房屋建築養護費	596		
0283 車輛及辦公器具養護費	200		
0284 設施及機械設備養護費	2,978		
0291 國內旅費	996		
0294 運費	63		

**中部科學工業園區管理局及所屬
歲出計畫提要及分支計畫概況表**

經資門併計

中華民國106年度

單位：新臺幣千元

工作計畫名稱及編號	5265200100 一般行政	預算金額	261,983
分支計畫及用途別科目	預算金額	承辦單位	說 明
0295 短程車資	24		(2)機車牌照稅、燃料費計3千元(1千元/輛*3輛)。
0299 特別費	158		(3)公務車1輛、機車3輛定檢規費5千元。
0300 設備及投資	523		6.保險費1,434千元：(0231)
0319 雜項設備費	523		(1)火災地震險1,293千元。
0400 獎補助費	132		(2)辦公設施財務保險120千元。
0475 獎勵及慰問	132		(3)公務車輛保險費21千元(公務汽車1輛*15千元+機車3輛*2千元)。
			7.辦理員工講座及消防講習講師鐘點費20千元(1.6千元/小時*13小時)。(0250)
			8.委辦費10,604千元：(0251)
			(1)客服及總機事務工作(含每人制服10千元*2=20千元)932千元(38.83千元/人*2人*12月)。
			(2)駕駛人力1,920千元(40千元/人*4人*12月)。
			(3)文書、事務、帳務及財產管理業務7,752千元(38千元/人*17人*12月)。
			9.物品968千元：(0271)
			(1)公務用文具紙張、環保衛生勞務及用品、會議用品、報章雜誌等費用，合共計552千元。
			(2)政風民意問卷調查及宣導用品等費用78千元。
			(3)汰換辦公用品及桌椅等100千元。
			(4)車輛油料費238千元(油氣兩用車1輛*71公升*12月*23.4元+81公升*12月*14.3元=34千元，租用公務車3輛*139公升*12月*23.4元+2輛*139公升*12月*19.3元=182千元，機車3輛*26公升*12月*23.4元=22元)。
			10.一般事務費6,808千元：(0279)
			(1)處理公務所需印刷、環境美化、誤餐及其他庶務等雜支計429千元。
			(2)員工自強、文康及慶生等活動404千元(2千元/人*預算員額202人)。
			(3)清潔維護工作2,160千元(180千元/月*12月)。

**中部科學工業園區管理局及所屬
歲出計畫提要及分支計畫概況表**

經資門併計

中華民國106年度

單位：新臺幣千元

工作計畫名稱及編號	5265200100 一般行政	預算金額	261,983
分支計畫及用途別科目	預算金額	承辦單位	說 明
			(4)辦公保全(24小時2哨及8小時1哨)，計3,692千元(43.95千元/人*7人*12月)。 (5)員工健康檢查123千元(3.5千元/人*23人+3人(局長及2位副局長)*14千元=123千元)。 11.辦公大樓維護修繕費596千元。(0282) 12.車輛及辦公器具養護費200千元:(0283) (1)公務汽車養護費滿六年51千元(51千元/輛*1輛)。 (2)機車養護費5千元(1.7千元/輛*3輛)。 (3)辦公器具養護費144千元。 13.辦公大樓設施機械養護費2,978千元:(0284) (1)辦公大樓電氣空調設施機具及相關設備維護保養費用905千元。 (2)辦公大樓電力、消防、昇降機、公共安全安檢，合共計2,073千元。 14.國內出差旅費996千元。(0291) 15.辦公相關器具運送、通行費、裝卸等費用63千元。(0294) 16.短程洽公車資24千元(2千元/月*12月)。(0295) 17.首長因公所需特別費158千元。(0299) 18.雜項設備523千元:(0319) (1)購置辦公室、會議室、檔案室、採購中心等相關辦公OA設備115千元。 (2)傳真機、碎紙機、訂書機、裝訂機、投影機等事務機器205千元。 (3)置物櫃等辦公傢俱145千元。 (4)空調設備58千元。 19.本局退休退職人員三節慰問金132千元(6千元/人*22人)。(0475)

**中部科學工業園區管理局及所屬
歲出計畫提要及分支計畫概況表**

經資門併計

中華民國106年度

單位：新臺幣千元

工作計畫名稱及編號	5265201019 企劃行政	預算金額	1,047
-----------	-----------------	------	-------

計畫內容：

1. 辦理園區未來發展策略、營運方向等相關研究計畫，規劃園區未來願景及目標。
2. 強化企劃與考核功能，落實為民服務理念與認知，建構顧客導向的政府服務。
3. 配合園區發展，執行相關法制業務。
4. 定期辦理園區廠商訪視工作，協助解決廠商問題，以提升廠商滿意度。

預期成果：

1. 預期科學園區滿意度達80分。
2. 加速業務革新與工作簡化，可有效提升行政效率。
3. 強化企劃管考作業，提升為民服務效能及作業程序。
4. 規劃園區發展策略，可確實擬定願景並有效達成目標。

分支計畫及用途別科目	預算金額	承辦單位	說明
01 企劃作業	1,047	企劃組企劃科、 管制考核科	辦理園區發展策略之規劃與推動，本局施政計畫之擬訂及概算之研擬綜整、廠商滿意度調查、中科實中相關聯繫業務、財務規劃與作業基金之研擬綜整、資金調度及法制業務等，所需經費包括： 1. 舉辦企劃業務專題演講講師費5千元(1.6千元/時*3小時*1場)、舉辦法制業務講習講師費3千元(1.6千元/時*2小時=3千元)，合計8千元。(0250) 2. 辦理企劃相關文書及事務管理等業務委外人力計1名456千元(38千元*1人*12月)。(0251) 3. 物品221千元:(0271) (1)辦公所需物品、業務用文具紙張等計8千元。 (2)圖書室購買期刊報紙及圖書等費用180千元。 (3)史料館所需物品、佈置等費用計33千元(圖表、相片編製裱褙掛置及佈置物品費用)。 4. 一般事務費46千元:(0279) (1)法制業務講習會4千元*1場=4千元。 (2)法制業務所需軟體資料庫使用費42千元。 5. 國內出差旅費316千元。(0291)
0200 業務費	1,047		
0250 按日按件計資酬金	8		
0251 委辦費	456		
0271 物品	221		
0279 一般事務費	46		
0291 國內旅費	316		

**中部科學工業園區管理局及所屬
歲出計畫提要及分支計畫概況表**

經資門併計

中華民國106年度

單位：新臺幣千元

工作計畫名稱及編號	5265201020 投資推廣	預算金額	155,894
-----------	-----------------	------	---------

計畫內容：

1. 引進高科技產業，帶動中部地區產業轉型與升級，並形成產業發展之群聚整合效應。
2. 製作多媒體及平面宣傳資料，並刊登園區形象廣告，提升園區國內外知名度，以吸引高科技產業至園區設廠。
3. 委請國內學術研究及訓練機構辦理多項專業技術訓練，結合園區廠商及國內學術研究機構辦理人才培訓；鼓勵廠商與學術研究機構進行產學合作創新計畫，利用學術研究機構之研發能量，推動科技產業升級。
4. 辦理強化區域合作—推動中南部智慧機械及航太產業升級計畫，旨在鼓勵中南部智慧機械及航太產業升級，並朝向智慧應用及智能化工具機產業聚落發展，促進設備與自動化關鍵零組件技術研發。

預期成果：

1. 預計高科技廠商進駐18家。
2. 整體形象宣傳及企劃，提高園區國際知名度，辦理中科簡訊刊物12期，預計接待國內外訪客3,000人次。
3. 舉辦半導體及精密機械、光電及太陽能、科技經營管理等專業人才培訓計畫，預計培育400人次。
4. 強化區域合作—推動中南部智慧機械及航太產業升級計畫，106年預計吸引11家廠商進科學園區投資，投資金額0.5-1億元，培育碩博士核心人才40人以上，研發人才培育150人次。

分支計畫及用途別科目	預算金額	承辦單位	說 明
01 投資業務	2,843	投資組投資服務	辦理投資服務相關業務，所需經費包括： 1. 按日按件計資酬金1,192千元：(0250) (1) 投資申請案複審會審查委員出席費120千元(2千元/人*5人*12次)、委辦案審查委員出席費12千元(2千元/人次*6人次)，合共計132千元。 (2) 投資申請案審查費720千元(10千元/家*審查單位3家*24件)、辦理園區審議委員會委員審查費340千元(0.81千元/案*審查案7案*15人*4次)，合共計1,060千元。 2. 委辦費1,112千元：(0251) (1) 辦理中科園區投資產業分析及投資引進等事項經費200千元。 (2) 協助投資引進、招商說明會、投資綜合業務等業務委外人力912千元(38千元/人*2人*12月)。 3. 一般事務費233千元：(0279) (1) 訂購產業情報、產業資訊及相關投資吸引策略資訊費及參加專業研討會等計200千元。 (2) 與縣市政府或工商策進會等機構合辦招商說明會10千元。 (3) 辦理高科技產業論壇或投資業務研討會23千元。 4. 國內出差旅費216千元。(0291) 5. 辦理園區育成中心培育優質廠商獎勵金90千元。(0475)
0200 業務費	2,753	科	
0250 按日按件計資酬金	1,192		
0251 委辦費	1,112		
0279 一般事務費	233		
0291 國內旅費	216		
0400 獎補助費	90		
0475 獎勵及慰問	90		

**中部科學工業園區管理局及所屬
歲出計畫提要及分支計畫概況表**

經資門併計

中華民國106年度

單位：新臺幣千元

工作計畫名稱及編號	5265201020 投資推廣	預算金額	155,894
分支計畫及用途別科目	預算金額	承辦單位	說 明
02 業務推展	7,614	投資組業務推展	<p>為我國國際形象及知名度，行銷中科，辦理敦親睦鄰，建立公共關係，並接待來訪貴賓及國內外廠商，提供園區訪客諮詢以及接待服務等業務，所需經費包括：</p> <p>1.通訊費118千元:(0203)</p> <p>(1)中科簡訊及業務用郵寄費40千元。</p> <p>(2)聯繫國內外科技組織及姐妹園區業務用郵電及電話費78千元。</p> <p>2.按日按件計資酬金290千元:(0250)</p> <p>(1)委辦案審查委員出席費20千元(2千元/人次*10人次)。</p> <p>(2)中科簡訊稿費270千元(22.5千元/月*12月)。</p> <p>3.委辦費4,062千元：(0251)</p> <p>(1)委託辦理園區訪客接待服務費用1,500千元。</p> <p>(2)辦理園區週年慶活動費用506千元。</p> <p>(3)委託辦理本局編印中科簡訊、電子報等服務費用1,600千元。</p> <p>(4)協助業務推展、媒體公共關係行銷委外人力456千元(38千元/人*1人*12月)。</p> <p>4.繳納AURP、IASP及ASPA國際組織年費165千元。(0261)</p> <p>5.繳納中華工商協進會等國內科技組織年費80千元。(0262)</p> <p>6.業務用文具紙張及用品15千元。(0271)</p> <p>7.一般事務費1,802千元:(0279)</p> <p>(1)多媒體及平面宣傳資料420千元。</p> <p>(2)辦理園區週年慶活動雜支費用101千元。</p> <p>(3)業務用紀念品、禮品及宣傳品製作費605千元。</p> <p>(4)業務需要接待之公務便餐375千元。</p> <p>(5)辦理敦親睦鄰活動及相關費用301千元。</p> <p>8.國內出差旅費240千元。(0291)</p> <p>9.參加有關科技研討會暨拜訪大陸高科技園區與廠商169千元(2人6天)。(0292)</p> <p>10.國外旅費484千元:(0293)</p> <p>(1)參加科學園區組織(IASP, ASPA, AURP)</p>
0200 業務費	7,425	科	
0203 通訊費	118		
0250 按日按件計資酬金	290		
0251 委辦費	4,062		
0261 國際組織會費	165		
0262 國內組織會費	80		
0271 物品	15		
0279 一般事務費	1,802		
0291 國內旅費	240		
0292 大陸地區旅費	169		
0293 國外旅費	484		
0300 設備及投資	142		
0306 資訊軟硬體設備費	92		
0319 雜項設備費	50		
0400 獎補助費	47		
0437 對國內團體之捐助	47		

**中部科學工業園區管理局及所屬
歲出計畫提要及分支計畫概況表**

經資門併計

中華民國106年度

單位：新臺幣千元

工作計畫名稱及編號	5265201020 投資推廣	預算金額	155,894
分支計畫及用途別科目	預算金額	承辦單位	說 明
03 產學研發	35,464	投資組產學研發	<p>舉辦之國際會議與交流活動暨拜訪園區與廠商374千元。(3人8天)。</p> <p>(2)參加姊妹園區之展覽及研討會或國際科技交流參訪活動110千元(2人5天)。</p> <p>11. 本局辦理形象塑造所需資訊設備費92千元。(0306)</p> <p>12. 本局辦理訪客接待所需設備設施及攝錄影設備50千元。(0319)</p> <p>13. 補助政府立案核准之國內民間社團及財團法人(含政黨、學術團體、文化公益事業機構等)辦理與園區相關之敦親睦鄰活動等費用47千元。(0437)</p>
0200 業務費	6,685	科	<p>辦理創新技術研發獎助、人才培育及產學合作等相關業務，所需經費包括：</p> <p>1. 委辦案審查委員出席費24千元(2千元/人次*12人次)。(0250)</p> <p>2. 委辦費6,250千元：(0251)</p>
0250 按日按件計資酬金	24		
0251 委辦費	6,250		
0262 國內組織會費	34		(1) 園區廠商光電技術、精密機械、半導體技術、生物技術、數位及通訊、電腦3C整合應用人才委外培訓費2,165千元。
0279 一般事務費	59		(2) 辦理技專院校及大學人才培育補助課程籌辦費1,350千元。
0291 國內旅費	318		(3) 科學工業園區研發精進產學合作計畫委辦費2,735千元。
0400 獎補助費	28,779		3. 繳納國內科技組織團體會費34千元。(0262)
0432 對特種基金之補助	3,960		4. 一般事務費59千元：(0279)
0437 對國內團體之捐助	13,697		(1) 辦理創新產品獎、研發成效獎及高科技設備研發成果發表會與研討會計39千元。
0438 對私校之獎助	10,522		(2) 海外高科技人才延攬業務宣導等相關經費計10千元。
0475 獎勵及慰問	600		(3) 業務用印刷、誤餐費、雜支等計10千元。
			5. 國內旅費318千元：(0291)
			(1) 員工國內出差旅費288千元。
			(2) 創新技術產學研發申請案審查委員交通費30千元。
			6. 對特種基金之補助3,960千元：(0432)

**中部科學工業園區管理局及所屬
歲出計畫提要及分支計畫概況表**

經資門併計

中華民國106年度

單位：新臺幣千元

工作計畫名稱及編號	5265201020 投資推廣	預算金額	155,894
分支計畫及用途別科目	預算金額	承辦單位	說 明
04 強化區域合作—推動中南部智慧機械及航太產業升級計畫 0200 業務費 0251 委辦費 0400 獎補助費 0432 對特種基金之補助 0437 對國內團體之捐助 0438 對私校之獎助	108,938 24,910 24,910 84,028 2,000 76,728 5,300	投資組產學研發科	(1)補助公立學校辦理科學園區人才培育補助計畫1,900千元。 (2)補助公立學校辦理科學工業園區研發精進產學合作計畫2,060千元。 7.捐助企業辦理科學工業園區研發精進產學合作計畫13,697千元。(0437) 8.對私校之獎助10,522千元:(0438) (1)補助私立學校辦理科學園區人才培育補助計畫6,400千元。 (2)補助私立學校辦理科學工業園區研發精進產學合作計畫4,122千元。 9.創新產品獎及研發成效獎5-8件獎勵金計600千元。(0475) 鼓勵中南部智慧機械及航太產業升級，並朝向智慧應用及智能化工具機產業聚落發展，促進設備與自動化關鍵零組件技術研發，本局辦理「強化區域合作—推動中南部智慧機械及航太產業升級計畫」，計畫相關經費業經行政院105年8月31日院授主預教字第1050102017號函核定，本年度編列108,938千元。 1.委辦費24,910千元:(0251) (1)委託辦理強化區域合作—推動中南部智慧機械及航太產業升級計畫研發補助專案計畫辦公室服務費13,410千元。 (2)委託辦理強化區域合作—推動中南部智慧機械及航太產業升級計畫產業研發及推廣中心專案計畫辦公室服務費11,500千元。 2.補助公立學校辦理強化區域合作—推動中南部智慧機械及航太產業升級計畫2,000千元。(0432) 3.捐助企業辦理強化區域合作—推動中南部智慧機械及航太產業升級計畫費用76,728千元。(0437)。 4.補助私立學校辦理強化區域合作—推動中南部智慧機械及航太產業升級計畫5,300千元。(0438)
05 科學園區創新創業場域及服務	1,035	投資組投資服務	配合科技部推動創新到創業激勵計畫，著眼於

**中部科學工業園區管理局及所屬
歲出計畫提要及分支計畫概況表**

經資門併計

中華民國106年度

單位：新臺幣千元

工作計畫名稱及編號	5265201020 投資推廣	預算金額	155,894
分支計畫及用途別科目	預算金額	承辦單位	說 明
推動計畫		科	創意概念化及原型(prototype)發展，促成商品化與事業化發展機會，引入市場導向與獲利為主體的運作模式，擴大吸引與建構早期天使投資的國際網絡，與既有育成中心輔導萌芽與新創事業進行對接，加速推動園區成為區域創新的驅動角色，所需經費包括：
0200 業務費	900		
0202 水電費	50		
0203 通訊費	50		
0250 按日按件計資酬金	12		
0251 委辦費	600		1.計畫場所水費15千元、電費35千元，合計50千元。(0202)
0271 物品	20		2.網路通訊費35千元、郵電雜支15千元，合計50千元。(0203)
0279 一般事務費	120		3.專家會議委員出席費12千元(2千元/人*6人)。(0250)
0291 國內旅費	48		4.創新創業團隊委外輔導計畫案600千元。(0251)
0300 設備及投資	135		5.業務用文具紙張及用品20千元。(0271)
0306 資訊軟硬體設備費	85		6.配合創業團隊訂購產業情報、參加專業研討會及公務便餐等雜項費用計120千元。(0279)
0319 雜項設備費	50		7.國內出差旅費48千元。(0291)
			8.創業團隊購置資訊硬體設備費57千元，軟體設備費28千元，合計85千元。(0306)
			9.購置創新創業團隊所需事務機器及置物櫃等相關設備50千元。(0319)

中部科學工業園區管理局及所屬 歲出計畫提要及分支計畫概況表

經資門併計

中華民國106年度

單位：新臺幣千元

工作計畫名稱及編號	5265201021 環安行政	預算金額	8,357
-----------	-----------------	------	-------

計畫內容：

1. 督導事業單位落實勞工法令，提供法令諮詢，促進勞資關係和諧。
2. 推動園區勞工福利及就業等服務，提昇勞動素質。
3. 加強勞動檢查，辦理工安宣導，預防職業災害發生。
4. 積極推動職業安全衛生促進計畫，協助事業單位強化自主管理機制，落實自主檢查，建構職業安全衛生管理系統。
5. 辦理廠商固定污染源許可、水污染防治措施計畫、排放許可證、事業廢棄物清理計畫書及再利用審查，污染總量管制及事業污染防制設施輔導查核等工作。
6. 辦理園區災害防救、民防組訓演習、園區安全維護督導、軍警政協調、分支單位座談會及維安執行小組會議事項。
7. 辦理民防教育宣導、民防組訓演習、園區災害防救作業手冊編修、園區安全防護設備維護。

預期成果：

1. 依據勞動基準法及性別工作平等法等相關法規，輔導事業單位依法辦理提撥勞工退休金、召開勞資會議、訂定工作規劃、職工福利、性別工作平等措施，並結合其他單位辦理勞工福利及就業活動計6場次；推動職場健康促進計畫及輔導園區員工診所營運。
2. 依據職業安全衛生法相關法規，實施勞動檢查100家廠次，並舉辦工安環保月系列活動。
3. 依據空氣污染防製法、水污染防治法及廢棄物清理法等相關法規，辦理事業污染排放總量管制及各項環保許可文件及污染防治計畫書審查、污染防制巡查輔導作業等計200件。
4. 定期辦理民防或防災訓練演習，藉以提升廠商自衛自救功能。

分支計畫及用途別科目	預算金額	承辦單位	說明
01 勞工業務	740	環安組勞工行政	辦理勞工行政、勞工福利及勞資關係促進等業務，所需經費包括： 1. 業務用郵電雜支1千元。(0203) 2. 性別工作平等、模範勞工審查、各項勞工文康育樂活動評審、勞資爭議案件等審查外聘審查委員出席費34千元(2千元/人次*17人次)及審查費10千元(按件計酬0.81千元/件*10件+按字計酬1千元/件*2件)。(0250) 3. 辦理園區就業博覽徵才活動、模範勞工表揚、中科電影院、五一勞動節慶祝活動、中科盃球類競賽、勞工藝文講座等相關活動358千元。(0279) 4. 國內出差旅費240千元。(0291) 5. 對國內團體之捐助47千元:(0437) (1)提供托兒設施及措施補助20千元。 (2)補助與科學工業業務相關並經主管機關核准立案登記之職業團體，推動園區公益及勞工相關法令宣導活動27千元。 6. 園區優良保全表揚獎勵金40千元。(0475) 7. 提供性別工作平等訴訟補助10千元。(0476)
0200 業務費	643	科	
0203 通訊費	1		
0250 按日按件計資酬金	44		
0279 一般事務費	358		
0291 國內旅費	240		
0400 獎補助費	97		
0437 對國內團體之捐助	47		
0475 獎勵及慰問	40		
0476 其他補助及捐助	10		
02 勞動檢查	1,107	環安組勞動檢查	辦理園區勞動檢查、職業安全衛生業務，所需經費包括： 1. 員工業務教育費8千元、訓練費8千元，合計16千元。(0201) 2. 通訊費128千元:(0203) (1)業務用郵電雜支14千元。
0200 業務費	1,063	科	
0201 教育訓練費	16		
0203 通訊費	128		
0221 稅捐及規費	9		

**中部科學工業園區管理局及所屬
歲出計畫提要及分支計畫概況表**

經資門併計

中華民國106年度

單位：新臺幣千元

工作計畫名稱及編號	5265201021 環安行政	預算金額	8,357
分支計畫及用途別科目	預算金額	承辦單位	說 明
0231 保險費	10		(2)衛星電話月租費18千元(1.5千元/月*12月)；台中園區及虎尾園區地震儀簡訊門號月租費24千元(2千元/月*12月)。
0250 按日按件計資酬金	169		(3)行動辦公室上網服務功能月租費72千元(6千元/月*12月)。
0251 委辦費	428		3.稅捐及規費9千元:(0221)
0271 物品	65		(1)無線電台執照申請費1千元(0.5千元/台*2台)。
0279 一般事務費	12		(2)手提無線電機執照申請8千元(0.5千元/台*15台)。
0284 設施及機械設備養護費	10		4.辦理職業安全相關宣導(工安環保月、健康促進等)活動保險費10千元。(0231)
0291 國內旅費	216		5.按日按件計資酬金169千元:(0250)
0300 設備及投資	28		(1)危險性機械設備、危險性工作場所、災害防救輔導等審查專家出席費94千元(47人次*2千元/人次)。
0304 機械設備費	28		(2)辦理職業安全衛生宣導會及工安環保月等活動講師鐘點費24千元(1.6千元/小時*15小時)。
0400 獎補助費	16		(3)危險性機械設備及危險性工作場所等審查專家審查費51千元(按字計酬3.4千元/件*15件)。
0475 獎勵及慰問	16		6.委辦費428千元：(0251)
			(1)辦理園區工安環保月系列活動計畫223千元。
			(2)辦理園區職業安全衛生管理輔導計畫205千元。
			7.物品65千元：(0271)
			(1)業務用圖書及文具紙張等費用10千元。
			(2)緊急應變及安衛檢查用物品(工作服、防護衣、防護具)55千元。
			8.辦理職業安全衛生宣導會及工安環保月等活動費用12千元。(0279)
			9.職業安全衛生儀器設備養護費10千元。(0284)
			10.國內出差旅費216千元。(0291)
			11.職業安全衛生檢查用儀器等設備28千元。(0304)

**中部科學工業園區管理局及所屬
歲出計畫提要及分支計畫概況表**

經資門併計

中華民國106年度

單位：新臺幣千元

工作計畫名稱及編號	5265201021 環安行政	預算金額	8,357
分支計畫及用途別科目	預算金額	承辦單位	說 明
03 環境保護	6,510	環安組環境保護	12. 園區職業安全衛生優良人員選拔表揚獎金16千元。(0475)
0200 業務費	6,284	科	辦理園區環境保護業務，所需經費包括：
0201 教育訓練費	10		1. 員工業務教育費5千元、訓練費5千元，合計10千元。(0201)
0203 通訊費	2		2. 業務用郵電雜支2千元。(0203)
0250 按日按件計資酬金	10		3. 按日按件計資酬金10千元:(0250)
0251 委辦費	5,883		(1) 法律諮詢顧問費2千元(2千元/案*1案)。
0271 物品	25		(2) 環保業務專家學者出席費2千元(2千元/人次*1人次)。
0291 國內旅費	354		(3) 環保業務專家學者審查費6千元(按字計酬0.81千元/件*7件)。
0400 獎補助費	226		4. 委託辦理環保許可審查、污染總量管制及環境管理相關計畫5,883千元。(0251)
0437 對國內團體之捐助	210		5. 環保稽查用物品25千元。(0271)
0475 獎勵及慰問	16		6. 國內出差旅費354千元。(0291)
			7. 補助與環境保護或環境工程相關之學會或協會等團體辦理學術研討會、教育宣導或環保論壇活動等費用210千元。(0437)
			8. 園區環保優良人員表揚獎金16千元。(0475)

**中部科學工業園區管理局及所屬
歲出計畫提要及分支計畫概況表**

經資門併計

中華民國106年度

單位：新臺幣千元

工作計畫名稱及編號	5265201022 工商行政	預算金額	28,377
-----------	-----------------	------	--------

計畫內容：

1. 園區事業及園區內其他事業公司與工廠登記事項。
2. 園區公司動產擔保交易、信託佔有之登記證明事項及減免稅捐證明之核發事項。
3. 園區事業營運調查、統計分析及財務報表查核分析。
4. 外籍專門性技術性人員聘僱核辦。
5. 園區文化遺址發掘、搶救、保護與管理。
6. 辦理園區工商服務業入區營運之審議與輔導管理及分支單位座談會事項。
7. 辦理貿易、進出口簽證、產地證明簽發、精密設備機邊驗放及戰略性高科技貨品進出口管制及物流業相關業務。
8. 辦理園區事業管理費收取、審查、催收業務，及貿易、保稅、營業額、管理費統計分析與貿易、保稅、園區事業管理費收取法規之研擬及修正。
9. 辦理生產性物品出區單證印鑑、保稅品出區展示、修理、委受託加工、保稅品報廢監毀相關業務。
10. 辦理園區通關係統業務面需求之規劃整合。
11. 園區儲運業務之管理。
12. 園區資訊系統管理、設備維護等業務。

預期成果：

1. 健全單一窗口機制提昇服務效率。
2. 查核園區廠商之財務報表及提供財稅諮詢服務。
3. 定期辦理園區廠商之經營概況調查及相關工廠調查，確實掌握工廠運作狀況。
4. 定期辦理貿易、保稅、營業額、管理費統計分析，確實掌握園區事業營運狀況。
5. 加速通關業務革新與工作簡化，可有效提升行政效率。

分支計畫及用途別科目	預算金額	承辦單位	說明
01 工商管理	855	工商組工商服務	辦理園區事業工商登記、營運輔導與管理、財務狀況之查核，園區事業減免稅捐相關證明之核發、外籍聘僱申辦、西大墩窯養護及二林園區文化遺址養護、園區服務業經營輔導等業務，所需經費包括： 1. 員工業務教育費1千元、訓練費1千元，合計2千元。(0201) 2. 業務用郵電1千元。(0203) 3. 西大墩窯及二林園區出土文物保險9千元。(0231) 4. 按日按件計資酬金46千元：(0250) (1) 法律諮詢費25千元(12.5千元*2案)。 (2) 舉辦產業創新條例、公司法規、財務決算書表申報、財務會計準則公報、稅務、工廠登記法規及工廠校正等講習講師費21千元(1.6千元/小時*13小時)。 5. 辦理工商服務業務委外人力1名456千元(38千元/人*1人*12月)。(0251) 6. 工商服務用圖書及文具紙張1千元。(0271) 7. 一般事務費118千元：(0279) (1) 舉辦產業創新條例、公司法規、財務決算書表申報、財務會計準則公報、稅務、工廠登記法規及工廠校正講習25千元(
0200 業務費	855	科	
0201 教育訓練費	2		
0203 通訊費	1		
0231 保險費	9		
0250 按日按件計資酬金	46		
0251 委辦費	456		
0271 物品	1		
0279 一般事務費	118		
0284 設施及機械設備養護費	122		
0291 國內旅費	100		

**中部科學工業園區管理局及所屬
歲出計畫提要及分支計畫概況表**

經資門併計

中華民國106年度

單位：新臺幣千元

工作計畫名稱及編號	5265201022 工商行政	預算金額	28,377
分支計畫及用途別科目	預算金額	承辦單位	說 明
02 外貿保稅	249	工商組外貿保稅	3.5千元/場*7場)。 (2)舉辦園區工商服務業座談會及業務宣導費等93千元。
0200 業務費	249	科	8. 西大墩窯及二林園區文物保存及養護工作122千元。(0284) 9. 國內旅費100千元：(0291) (1)員工國內出差旅費96千元。 (2)工商講習會講師交通費4千元。
0250 按日按件計資酬金	8		辦理園區外貿保稅服務等業務，所需經費包括：
0251 委辦費	96		1. 辦理倉儲物流中心評估作業外聘委員出席費8千元(4人次*2千元/人次)。(0250)
0271 物品	2		2. 園區廠商外貿通關及保稅人才培訓費96千元。(0251)
0279 一般事務費	17		3. 外貿保稅業務用圖書及文具紙張2千元。(0271)
0291 國內旅費	126		4. 辦理園區外貿通關經營策略及業務革新研習經費計17千元。(0279) 5. 國內旅費126千元：(0291) (1)員工國內出差旅費120千元。 (2)辦理倉儲物流中心評估作業外聘委員交通費6千元。
03 資訊業務	27,273	工商組	辦理資訊系統建立與網路管理、設備維護等相關業務，所需經費包括：
0200 業務費	23,769		1. 員工業務教育費50千元。(0201) 2. 資訊專線月租費216千元(18千元/月*12月)。(0203)
0201 教育訓練費	50		3. 資訊服務費22,531千元：(0215)
0203 通訊費	216		(1)資訊服務委外(含資訊系統維護)15,300千元。
0215 資訊服務費	22,531		(2)資安責任等級A級應辦事項(如ISMS複驗、資安健診及SOC監控等)費用1,480千元。
0250 按日按件計資酬金	8		(3)科技部等機關共用性系統平台維護(含共用性公文系統、監控系統、硬體、資訊服務系統、薪資系統、出納管理系統及財產管理系統)分攤費5,751千元。
0251 委辦費	456		4. 資訊評選委員出席費8千元(4人次*2千元/人
0271 物品	442		
0279 一般事務費	10		
0291 國內旅費	56		
0300 設備及投資	3,504		
0306 資訊軟硬體設備費	3,504		

**中部科學工業園區管理局及所屬
歲出計畫提要及分支計畫概況表**

經資門併計

中華民國106年度

單位：新臺幣千元

工作計畫名稱及編號	5265201022 工商行政	預算金額	28,377
分支計畫及用途別科目	預算金額	承辦單位	說 明
			次)。(0250) 5. 辦理資訊業務之委外人力1名456千元(38千元/人*1人*12月)。(0251) 6. 隨身碟、空白光碟片、資訊耗材報表紙、碳粉匣、墨水匣、資訊書刊雜誌等，合共計442千元。(0271) 7. 業務用印刷、研討會之誤餐費、雜支等計10千元。(0279) 8. 國內出差旅費56千元。(0291) 9. 資訊軟硬體設備費3,504千元:(0306) (1) 配合作業系統升級更換個人電腦(含螢幕)420千元(28千元/台*15台)，更換伺服器主機2部計400千元，合計汰換硬體設備820千元。 (2) 資安責任等級A級應辦事項，增列防護縱深需求如防毒、IDS/IPS、WEB應用程式防火牆等購置硬體設備1,282千元。 (3) 資訊軟體授權與WIN SERVER 2003終止支援及電子郵件過濾軟體汰換，共汰換軟體設備1,402千元。

**中部科學工業園區管理局及所屬
歲出計畫提要及分支計畫概況表**

經資門併計

中華民國106年度

單位：新臺幣千元

工作計畫名稱及編號	5265201023 營建行政	預算金額	5,788
-----------	-----------------	------	-------

計畫內容：

1. 辦理中科園區廠商節水輔導、用水回收率調查及能源效率提升技術輔導。
2. 辦理各項工程事務用文具、紙張、郵電、印刷及員工專業訓練、研討、出差、考察等。

預期成果：

1. 提升中科園區廠商節水、節能效能。
2. 提升營建行政管理效率，如期完成各項公共工程建設，提供良好的產業園區環境。

分支計畫及用途別科目	預算金額	承辦單位	說明
01 營建工程管理	5,788	營建組建築工程	辦理園區公共設施開發及維護等營建管理業務
0200 業務費	5,771	科、土木工程科	，所需經費包括：
0201 教育訓練費	72	、養護工程科	1. 員工業務教育費36千元、訓練費36千元，合計72千元。(0201)
0221 稅捐及規費	27		2. 稅捐及規費27千元:(0221)
0231 保險費	25		(1) 公務汽車1輛牌照稅及燃料稅20千元。
0250 按日按件計資酬金	104		(2) 公務車1輛定檢規費1千元、高速公路通行費6千元，合計7千元。
0251 委辦費	4,974		3. 公務汽車保險費25千元(1輛*25千元)。(0231)
0271 物品	46		4. 按日按件計資酬金104千元:(0250)
0279 一般事務費	68		(1) 法律諮詢顧問費70千元(35千元/案*2案)。
0283 車輛及辦公器具養護費	49		(2) 評審委員出席費18千元(2千元*3人*3次)。
0291 國內旅費	406		(3) 舉辦營建工程安全衛生、施工品質、管理及文化藝術等相關講習、研討會講座鐘點費16千元(1.6千元/時*10時)。
0300 設備及投資	17		5. 委辦費4,974千元：(0251)
0319 雜項設備費	17		(1) 配合園區開發，辦理營建管理相關行政業務等委外人力3,192千元(38千元/人*7人*12月)。
			(2) 委託辦理廠商節水技術輔導1,282千元。
			(3) 委託辦理廠商能源效率提升技術輔導500千元。
			6. 物品46千元:(0271)
			(1) 業務用文具、工具及用品、紙張及營建相關書籍雜誌費4千元。
			(2) 業務用安全鞋、反光背心等工地現勘用品3千元。
			(3) 公務車油料費39千元(公務車1輛*139公升*12月*23.4元)。
			7. 一般事務費68千元:(0279)
			(1) 業務用印刷、影印、圖簿文件曬圖費、

**中部科學工業園區管理局及所屬
歲出計畫提要及分支計畫概況表**

經資門併計

中華民國106年度

單位：新臺幣千元

工作計畫名稱及編號	5265201023 營建行政	預算金額	5,788
分支計畫及用途別科目	預算金額	承辦單位	說 明
			<p>拍照用印刷及沖刷費4千元。</p> <p>(2)舉辦園區營建工程研討會或工地安全衛生、施工品質管理等相關講習及誤餐費10千元。</p> <p>(3)辦理園區綠美化景觀講習訓練計畫54千元。</p> <p>8.公務汽車養護費滿6年49千元(49千元/輛*1輛)。(0283)</p> <p>9.國內旅費406千元:(0291)</p> <p>(1)員工國內出差旅費396千元。</p> <p>(2)辦理技術服務評選等專家學者交通費10千元。</p> <p>10.營建工程管理業務用設備17千元。(0319)</p>

**中部科學工業園區管理局及所屬
歲出計畫提要及分支計畫概況表**

經資門併計

中華民國106年度

單位：新臺幣千元

工作計畫名稱及編號	5265201024 建管行政	預算金額	5,030
-----------	-----------------	------	-------

計畫內容：

1. 辦理園區土地及廠房等不動產管理。
2. 辦理園區都市計畫及土地使用規劃業務。
3. 辦理台中、虎尾、后里及二林園區之建築管理。
4. 辦理園區開發及營運管理事項。

預期成果：

1. 管理園區土地與建築物，保障本局之產權完整與收益。
2. 園區暨其他土地使用更新及發展規劃事宜。
3. 依法辦理供公眾使用建築物安檢。
4. 順利推動建管相關業務。
5. 提供園區廠商營運服務。

分支計畫及用途別科目	預算金額	承辦單位	說明
01 建管規劃管理	2,988	建管組規劃建管	辦理園區建管規劃管理等相關業務，所需經費包括： 1. 員工業務教育費8千元、訓練費10千元，合計18千元。(0201) 2. 業務用郵電雜支費6千元。(0203) 3. 建管資訊及維護系統操作550千元。(0215) 4. 按日按件計資酬金380千元:(0250) (1)因應環保團體對於園區發展關注引起相關議題編列規劃技師、律師諮詢顧問費200千元(100千元/案*2案)。 (2)加強山坡地雜項執照審查及建築許可預審專家學者出席費80千元(2千元/人次*40人次)。 (3)升降設備委託複檢100千元(0.8千元/件*125件)。 5. 委辦費1,406千元：(0251) (1)行政事務文書及協助園區建築管理事務人員456千元(38千元/人*1人*12月)。 (2)建築執照委託抽查100千元。 (3)建管研討會50千元。 (4)辦理園區及周邊地區規劃作業所需經費600千元。 (5)辦理園區建物公共安全檢查申報複查費用100千元。 (6)辦理園區違章建築物拆除費用100千元。 6. 業務用文具紙張、購置建管相關專業書籍資料及建管業務現勘或會議所需用具或防護配備等相關費用20千元。(0271) 7. 一般事務費50千元：(0279) (1)業務用印刷、圖簿文件曬圖費20千元。 (2)辦理業務相關會議及現勘誤餐費30千元。 8. 國內出差旅費558千元。(0291)
0200 業務費	2,988	科	
0201 教育訓練費	18		
0203 通訊費	6		
0215 資訊服務費	550		
0250 按日按件計資酬金	380		
0251 委辦費	1,406		
0271 物品	20		
0279 一般事務費	50		
0291 國內旅費	558		

**中部科學工業園區管理局及所屬
歲出計畫提要及分支計畫概況表**

經資門併計

中華民國106年度

單位：新臺幣千元

工作計畫名稱及編號	5265201024 建管行政	預算金額	5,030
分支計畫及用途別科目	預算金額	承辦單位	說 明
02 財產登記與管理	1,013	建管組地政租賃科	辦理園區財產登記等相關業務，所需經費包括：
0200 業務費	994		
0201 教育訓練費	18		1.員工業務教育費8千元、訓練費10千元，合計18千元。(0201)
0251 委辦費	456		2.協助處理行政事務及園區土地租賃及財產管理人員456千元(38千元/人*1人*12月)。(0251)
0271 物品	45		3.業務用文具紙張、訂購地政相關專業書籍及資料，及因應業務需要之防護用品等相關費用約需45千元。(0271)
0279 一般事務費	52		4.一般事務費52千元：(0279)
0291 國內旅費	423		(1)業務用印刷、圖簿文件曬圖費15千元。
0300 設備及投資	19		(2)辦理業務相關會議及現勘誤餐費37千元。
0319 雜項設備費	19		5.國內出差旅費423千元。(0291)
			6.土地勘查及財產管理檢查業務用所需儀器設備19千元(19千元/台*1台)。(0319)
03 交通規劃管理	1,029	建管組交通規劃科	辦理園區交通規劃管理等相關業務，所需經費包括：
0200 業務費	1,029		
0201 教育訓練費	18		1.員工業務教育費8千元、訓練費10千元，合計18千元。(0201)
0203 通訊費	4		2.業務用郵電4千元。(0203)
0250 按日按件計資酬金	110		3.按日按件計資酬金110千元：(0250)
0251 委辦費	456		(1)法律諮詢顧問費100千元。
0271 物品	35		(2)辦理交通安全講習講師費10千元(1.6千元/時*3小時*2次)。
0279 一般事務費	98		4.行政事務及協助園區交通規劃雜項事務等業務人員456千元(38千元/人*1人*12月)。(0279)
0291 國內旅費	308		5.業務用文具紙張、訂購土地使用或交通規劃等相關專業書籍及資料相關費用、交通現況相關調查及防護用品配備等費用35千元。(0291)
			6.一般事務費98千元：(0279)
			(1)業務用印刷、圖簿文件曬圖費8千元。
			(2)辦理交通安全講習及交通改善座談會等業務相關費用50千元。
			(3)辦理業務相關會議或現勘誤餐費40千元

**中部科學工業園區管理局及所屬
歲出計畫提要及分支計畫概況表**

經資門併計

中華民國106年度

單位：新臺幣千元

工作計畫名稱及編號	5265201024 建管行政	預算金額	5,030
分支計畫及用途別科目	預算金額	承辦單位	說 明
			<p style="text-align: center;">。</p> <p>7. 國內出差旅費308千元。(0291)</p>

**中部科學工業園區管理局及所屬
歲出計畫提要及分支計畫概況表**

經資門併計

中華民國106年度

單位：新臺幣千元

工作計畫名稱及編號	5265201026 高等研究園區開發業務	預算金額	19,208
-----------	-----------------------	------	--------

計畫內容：

1. 辦理園區投資與研究機構之引進及審查、科技人才培訓、研發獎助、資訊業務管理及維護。
2. 辦理勞工行政、勞動檢查及環境保護相關業務，輔導事業單位依法辦理提撥勞工退休金、訂定職工福利等措施，實施勞動檢查，執行環境品質監測、污染排放總量管制及各項環保許可文件審查。
3. 辦理公司及園區事業登記，設備投資抵減審核、動產抵押信託佔有登記、工商服務業入區作業登記。
4. 辦理園區安全防護推動、執行與訓練業務。
5. 辦理園區土地使用更新、發展規劃及相關營建行政業務。
6. 辦理研考業務與園區發展政策、策略及法制業務之規劃及推動。

預期成果：

1. 藉由本計畫之具體推動，提供研發單位進駐進行前端研發，帶動國內高科技研發競爭力，並引進具前瞻性的研發單位進駐，期使中興新村風華再現。
2. 本園區之再?用將可大幅提昇中部地區的經濟發展，活化中興新村，提供優質而國際化的研發環境，並將提供大學、研究機構、私人企業的技術交流與合作平台，促成高等學術與創新研發結合，成為創造知識情報群聚交流場域，形成台灣強而有力的研發引擎。
3. 建構具備國際化特質之居住環境，吸引優秀人才至園區發展新創事業，推動園區成為創新中心，落實未來新生活模式的實驗場域。
4. 結合文化、藝術及科技，建構國內外藝術家進駐場域，形塑花園城市新格局。

分支計畫及用途別科目	預算金額	承辦單位	說 明
01 基本行政工作維持	2,720	秘書室、主計室	配合園區發展執行庶務管理業務，所需經費包括： 1. 辦公室所需水費59千元(4.92千元/月*12月)、電費430千元(35.83千元/月*12月)、天然氣費用7千元(0.6千元/月*12月)，合計496千元。(0202) 2. 業務用郵電200千元(16.66千元/月*12月)。(0203) 3. 其它業務租金368千元：(0219) (1)電子保全租金80千元。 (2)公務車輛租金288千元(12千元/輛*2輛*12月)。 4. 稅捐及規費2千元：(0221) (1)公務機車牌照稅、燃料費計1千元(1千元/輛*1輛)。 (2)公務機車行照、定檢規費計1千元(1千元/輛*1輛)。 5. 辦公場所投保火險、地震險、意外險等費用141千元、機車保險費2千元。(0231) 6. 按日按件計資酬金44千元：(0250) (1)委請專家、學者出席招標評審委員會18千元(2千元/人次*9人次)。 (2)辦理員工講座及消防自衛編組教育訓練講師費26千元(1.6千元/時*16時)。 7. 物品294千元：(0271) (1)公務用文具紙張、環保衛生用品、會議用品、報章雜誌等消耗品131千元。
0200 業務費	2,508	、人事室及政風室	
0202 水電費	496		
0203 通訊費	200		
0219 其他業務租金	368		
0221 稅捐及規費	2		
0231 保險費	143		
0250 按日按件計資酬金	44		
0271 物品	294		
0279 一般事務費	213		
0282 房屋建築養護費	200		
0284 設施及機械設備養護費	274		
0291 國內旅費	234		
0294 運費	40		
0300 設備及投資	212		
0319 雜項設備費	212		

**中部科學工業園區管理局及所屬
歲出計畫提要及分支計畫概況表**

經資門併計

中華民國106年度

單位：新臺幣千元

工作計畫名稱及編號	5265201026 高等研究園區開發業務	預算金額	19,208
分支計畫及用途別科目	預算金額	承辦單位	說 明
02 業務推展	1,875	投資組、企劃組	(2)汰換辦公用品及桌椅等85千元。 (3)租用公務車輛2輛油料費78千元(租用公務車輛2輛*139公升*23.4元*12月)。 8.處理公務所需印刷、辦公室保全、辦公室環境美化與清潔維護、誤餐、其他庶務等雜支計213千元。(0279) 9.中興新村公有房屋建築修繕養護費200千元。(0282) 10.辦理園區水電設備、冷氣機、傳真機、電視機、郵資機、消防、高壓電等維修養護費274千元。(0284) 11.國內出差旅費234千元。(0291) 12.辦公相關器具運送、通行費、裝卸等費用40千元。(0294) 13.購置辦公室、檔案室、傳真機等事務機器及置物櫃等212千元。(0319)
0200 業務費	1,875		辦理園區投資與研究機構之引進及審查、科技人才培訓、研發獎助、研考業務與園區發展政策、策略之規劃與推動、法制業務等，所需經費包括：
0250 按日按件計資酬金	90		1.按日按件計資酬金90千元:(0250)
0251 委辦費	1,118		(1)投資申請案審查委員出席費30千元(2千元/人*5人*3次)。 (2)投資申請案審查費60千元(10千元/家*審查單位3家*2件)。
0271 物品	8		2.委辦費1,118千元：(0251) (1)委託辦理園區訪客接待服務費用600千元。 (2)辦理專業技術人才培訓計畫518千元。
0279 一般事務費	505		3.辦公所需物品、業務用文具等計8千元。(0271)
0291 國內旅費	154		4.一般事務費505千元：(0279) (1)多媒體及平面宣傳資料100千元。 (2)辦理敦親睦鄰相關費用90千元。 (3)業務用紀念品、禮品及宣傳品製作費190千元。 (4)業務需要接待之公務便餐100千元。 (5)業務用印刷、誤餐費及雜支等，合計22

**中部科學工業園區管理局及所屬
歲出計畫提要及分支計畫概況表**

經資門併計

中華民國106年度

單位：新臺幣千元

工作計畫名稱及編號	5265201026 高等研究園區開發業務	預算金額	19,208
分支計畫及用途別科目	預算金額	承辦單位	說 明
03 工商及環安管理	746	環安組、工商組	千元。 (6)各式影印裝訂費3千元。 5.國內出差旅費154千元。(0291) 辦理園區勞工行政、勞工福利、勞資關係促進、勞動檢查、職業安全衛生及環境保護、工商登記及安全防護、資訊業務之規劃管理及推動等業務，所需經費包括：
0200 業務費	472		
0203 通訊費	54		
0215 資訊服務費	350		1.通訊費54千元:(0203)
0250 按日按件計資酬金	12		(1)資訊專線月租費48千元(4千元/月*12月) 。(0203)
0271 物品	21		(2)業務用郵電3千元。
0279 一般事務費	1		(3)緊急應變無線電頻率使用費3千元。
0291 國內旅費	34		2.資訊服務委外(含軟硬體設備保固維護)350千元。(0215)
0300 設備及投資	274		3.按日按件計資酬金12千元:(0250)
0304 機械設備費	15		(1)性別工作平等、勞資爭議、危險性機械設備及危險性工作場所及環境保護案件等審查外聘審查委員出席費4千元(2千元/人次*2人次)。
0306 資訊軟硬體設備費	259		(2)舉辦工商及財稅講習講師費3千元(1.6千元/時*2時)。 (3)舉辦災害防救講習講師費3千元(1.6千元/時*2時)。 (4)性別工作平等、勞資爭議、危險性機械設備及危險性工作場所及環境保護案件等審查外聘審查委員審查費2千元(2千元/件*1件)。
			4.物品21千元:(0271) (1)隨身碟、空白光碟片、資訊耗材報表紙、碳粉匣、墨水匣、資訊書刊雜誌等，合計13千元。 (2)業務用圖書及文具紙張等費用2千元。 (3)勞動安檢、環保檢查用物品6千元。
			5.舉辦工商及財稅講習1千元。(0279)
			6.國內出差旅費34千元。(0291)
			7.勞動安檢、環保檢查用儀器等設備15千元(15千元/台*1台)。(0304)
			8.資訊軟硬體設備費259千元:(0306)

**中部科學工業園區管理局及所屬
歲出計畫提要及分支計畫概況表**

經資門併計

中華民國106年度

單位：新臺幣千元

工作計畫名稱及編號	5265201026 高等研究園區開發業務	預算金額	19,208
分支計畫及用途別科目	預算金額	承辦單位	說 明
04 園區開發	723	營建組、建管組	(1)汰換個人電腦(含螢幕)84千元(28千元/台*3台)。 (2)行政系統及園區應用系統精進140千元。 (3)資料庫及套裝軟體授權等計35千元。
0200 業務費	679		辦理園區土地使用更新及發展規劃、園區工程事務管理等業務，所需經費包括：
0201 教育訓練費	39		1.員工業務教育費10千元、訓練費29千元，合計39千元。(0201)
0203 通訊費	10		2.業務用郵電費雜支10千元。(0203)
0221 稅捐及規費	15		3.土地及建物測量登記及地價證明等所需之規費15千元。(0221)
0250 按日按件計資酬金	119		4.按日按件計資酬金119千元：(0250)
0251 委辦費	413		(1)代書服務費50千元(50千元/案*1案)。 (2)法律諮詢顧問費30千元(30千元/次*1次)。
0271 物品	32		(3)執照審查專家學者出席費16千元(2千元/人次*8人次)。
0279 一般事務費	27		(4)營建業務委員出席費8千元(2千元/次*2次*2人)。 (5)業務宣導講座鐘點費15千元(1.6千元/時*9時)。
0291 國內旅費	24		5.辦理園區土地、建築及聯外交通改善規劃413千元。(0251)
0300 設備及投資	44		6.物品32千元：(0271)
0319 雜項設備費	44		(1)業務用文具、工具及用品、紙張及營建相關書籍雜誌費15千元。 (2)防風外套、安全鞋帽、錄音筆、安全錐、警示帶、反光背心等工地現勘配備17千元。 7.一般事務費27千元：(0279)
			(1)業務用印刷、影印、文件翻譯、圖簿文件曬圖費、拍照用印刷及沖刷費、舉辦園區整體景觀規劃、工地安全衛生、施工品質管理等相關講習、研討會及辦理園區工程業務聯繫、水、電、天然氣供應協調等業務相關費用17千元。 (2)辦理建管業務會議及現勘誤餐費10千元。

**中部科學工業園區管理局及所屬
歲出計畫提要及分支計畫概況表**

經資門併計

中華民國106年度

單位：新臺幣千元

工作計畫名稱及編號	5265201026 高等研究園區開發業務	預算金額	19,208
分支計畫及用途別科目	預算金額	承辦單位	說 明
05 公共設施管理	13,144	營建組	8.國內出差旅費24千元。(0291)
0200 業務費	13,049		9.現場勘查所需設備28千元及營建業務用設備16千元，合計44千元。(0319)
0201 教育訓練費	30		辦理園區公共設施管理維護與車輛管理等業務，所需經費包括：
0202 水電費	5,385		1.員工業務訓練費30千元(5千元/人次*6人次)。(0201)
0219 其他業務租金	340		2.水電費5,385千元:(0202)
0221 稅捐及規費	130		(1)公共場所、各建物灌溉草皮花卉用水費250千元。
0231 保險費	228		(2)公共場所、各建物及路燈之電費5,135千元。
0250 按日按件計資酬金	16		3.租用載運綠化機具、垃圾等小貨車租金340千元(2輛*12月*14.2千元)。(0219)
0271 物品	731		4.稅捐及規費130千元:(0221)
0279 一般事務費	499		(1)公務車牌照稅、燃料稅11千元(工程車1輛*11千元)及房屋土地等各項稅捐86千元。
0283 車輛及辦公器具養護費	273		(2)公務車輛規費11千元(5輛*2千元+1輛*1千元)、公共設施管理行政規費22千元。
0284 設施及機械設備養護費	5,157		5.保險費228千元:(0231)
0291 國內旅費	260		(1)公共場所火險、地震險及意外險等費用186千元。
0300 設備及投資	95		(2)公務汽車保險費42千元(7輛*6千元)。
0319 雜項設備費	95		6.科技部工程查核小組委員查核出席費16千元(2千元/人*8人)。(0250)
			7.物品731千元:(0271)
			(1)報紙、環境衛生、花木植栽病蟲害防治等費用263千元。
			(2)清潔隊、綠化人員需購買雨衣、雨鞋、安全鞋、安全帽、工作服(含污水操作人員)等合共計150千元。
			(3)公務車油料費308千元(垃圾車6輛*190公升*12月*19.3元+工程車1輛*190公升*12月*19.3元)。
			(4)緊急備用發電機及剪草機、清潔搬運車高級柴油10千元。
			8.一般事務費499千元:(0279)

**中部科學工業園區管理局及所屬
歲出計畫提要及分支計畫概況表**

經資門併計

中華民國106年度

單位：新臺幣千元

工作計畫名稱及編號	5265201026 高等研究園區開發業務	預算金額	
分支計畫及用途別科目		預算金額	承辦單位
			說 明
			(1)處理一般公務所需環境佈置、清潔、綠化等費用399千元。 (2)清潔隊員及污水廠操作人員健康檢查等費用100千元。 9.車輛及辦公器具養護費273千元：(0283) (1)公務汽車養護費滿6年245千元(49千元/輛*5輛)。 (2)公務汽車養護費滿4年未滿6年20千元(20千元/輛*1輛)。 (3)公務汽車養護費未滿2年8千元(8千元/輛*1輛)。 10.設施及機械設備養護費5,157千元：(0284) (1)公共場所空調、發電設備、消防、座椅、燈具、音響、公廁、柏油路面、人行道、橋、涵洞、芽溝等維護計4,007千元。 (2)公共設施路燈、高低壓電氣設備等維修養護計850千元。 (3)雨水、污水系統平時維護疏通清理工作計300千元。 11.國內出差旅費260千元。(0291) 12.購置公共場所監視設備、割草機及電鋸等設備95千元。(0319)

**中部科學工業園區管理局及所屬
歲出計畫提要及分支計畫概況表**

經資門併計

中華民國106年度

單位：新臺幣千元

工作計畫名稱及編號	5265201027 運用資訊與通訊技術發展智慧園區	預算金額	31,121
-----------	----------------------------	------	--------

計畫內容：

本計畫為運用資通訊科技提升園區經營效率，加值園區營運服務與優化園區生活機能，總經費1,016,789千元，公務預算負擔530,539千元，分4年辦理，計畫執行期程為105年度至108年度，其中中部科學工業園區管理局及所屬計畫經費需求113,416千元，105年度已編列12,416千元，本年度續編第2年經費31,121千元，包括建置園區無線網路、智慧用水用電系統及自主智慧防災水情系統等項目。

預期成果：

1. 擴大中科園區無線網路服務之涵蓋範圍，加大基礎建設，方便園區參訪來賓、園區員工與附近鄰里人員來到園區時，方便上網，強化園區公共區域之智慧應用與形象。
2. 管理控制各類水電設備之操作，藉以即時提供正確判斷執行節水省電作為，另園區路燈、停車場及公園照明等換裝智慧環境感應式控制型LED路燈，達到節能減碳管理機制。
3. 提升園區在災害預警、緊急應變與災後迅速復原之機能，進而打造令人安心的投資環境，保護國內科技研究與經濟發展的關鍵基礎設施。
4. 強化園區整體服務能量及生活機能，提升廠商對本局提供服務之滿意度。

分支計畫及用途別科目	預算金額	承辦單位	說明
01 園區無線網路建置計畫	6,604	工商組	園區無線網路建置計畫，總經費23,596千元，分4年辦理，105年度已編列6,596千元，本年度續編第2年經費6,604千元。 1. 委託辦理園區無線網路建置計畫3,290千元。(0251) 2. 資訊軟硬體設備費3,314千元:(0306) (1)購置磁碟陣列、主機、磁帶機及NAS等設備合計增購硬體設備1,231千元。 (2)購置VM、備份軟體及資料庫系統授權合計2,083千元。
0200 業務費	3,290		
0251 委辦費	3,290		
0300 設備及投資	3,314		
0306 資訊軟硬體設備費	3,314		
02 園區智慧用水、用電系統建置計畫	10,417	營建組	園區智慧用水、用電系統建置計畫，總經費44,940千元，分4年辦理，105年度已編列1,940千元，本年度續編第2年經費10,417千元。 1. 辦理園區智慧用水、用電系統建置8,523千元。(0304) 2. 辦理園區智慧用水、用電系統建置1,894千元。(0319)
0300 設備及投資	10,417		
0304 機械設備費	8,523		
0319 雜項設備費	1,894		
03 自主智慧防災水情系統建置計畫	14,100	環安組	自主智慧防災水情系統建置計畫，總經費44,880千元，分4年辦理，105年度已編列3,880千元，本年度續編第2年經費14,100千元。 1. 委託辦理園區自主智慧防災水情系統計畫14,100千元。(0251)
0200 業務費	14,100		
0251 委辦費	14,100		

**中部科學工業園區管理局及所屬
歲出計畫提要及分支計畫概況表**

經資門併計

中華民國106年度

單位：新臺幣千元

工作計畫名稱及編號	5265209800 第一預備金	預算金額	1,000
-----------	------------------	------	-------

計畫內容：

預期成果：

分支計畫及用途別科目	預算金額	承辦單位	說 明
01 第一預備金	1,000	主計室	依預算法第22條規定編列。(0901)
0900 預備金	1,000		
0901 第一預備金	1,000		

**中部科學工業園區管理局及所屬
各項費用彙計表**

中華民國106年度

單位：新臺幣千元

工作計畫名稱及編號 第一、二級用途別 科目名稱及編號	5265200100 一般行政	5265201019 企劃行政	5265201020 投資推廣	5265201021 環安行政	5265201022 工商行政	5265201023 營建行政
合 計	261,983	1,047	155,894	8,357	28,377	5,788
0100 人事費	226,221	-	-	-	-	-
0103 法定編制人員待遇	106,687	-	-	-	-	-
0104 約聘僱人員待遇	9,637	-	-	-	-	-
0105 技工及工友待遇	31,321	-	-	-	-	-
0111 獎金	35,461	-	-	-	-	-
0121 其他給與	3,168	-	-	-	-	-
0131 加班值班費	8,009	-	-	-	-	-
0143 退休離職儲金	16,067	-	-	-	-	-
0151 保險	15,871	-	-	-	-	-
0200 業務費	35,107	1,047	42,673	7,990	24,873	5,771
0201 教育訓練費	85	-	-	26	52	72
0202 水電費	4,647	-	50	-	-	-
0203 通訊費	2,712	-	168	131	217	-
0215 資訊服務費	-	-	-	-	22,531	-
0219 其他業務租金	2,786	-	-	-	-	-
0221 稅捐及規費	28	-	-	9	-	27
0231 保險費	1,434	-	-	10	9	25
0250 按日按件計資酬金	20	8	1,518	223	62	104
0251 委辦費	10,604	456	36,934	6,311	1,008	4,974
0261 國際組織會費	-	-	165	-	-	-
0262 國內組織會費	-	-	114	-	-	-
0271 物品	968	221	35	90	445	46
0279 一般事務費	6,808	46	2,214	370	145	68
0282 房屋建築養護費	596	-	-	-	-	-
0283 車輛及辦公器具養護費	200	-	-	-	-	49
0284 設施及機械設備養護費	2,978	-	-	10	122	-
0291 國內旅費	996	316	822	810	282	406
0292 大陸地區旅費	-	-	169	-	-	-
0293 國外旅費	-	-	484	-	-	-
0294 運費	63	-	-	-	-	-

**中部科學工業園區管理局及所屬
各項費用彙計表**

中華民國106年度

單位：新臺幣千元

工作計畫名稱及編號 第一、二級用途別 科目名稱及編號	5265200100 一般行政	5265201019 企劃行政	5265201020 投資推廣	5265201021 環安行政	5265201022 工商行政	5265201023 營建行政
0295 短程車資	24	-	-	-	-	-
0299 特別費	158	-	-	-	-	-
0300 設備及投資	523	-	277	28	3,504	17
0304 機械設備費	-	-	-	28	-	-
0306 資訊軟硬體設備費	-	-	177	-	3,504	-
0319 雜項設備費	523	-	100	-	-	17
0400 獎補助費	132	-	112,944	339	-	-
0432 對特種基金之補助	-	-	5,960	-	-	-
0437 對國內團體之捐助	-	-	90,472	257	-	-
0438 對私校之獎助	-	-	15,822	-	-	-
0441 對學生之獎助	-	-	-	-	-	-
0475 獎勵及慰問	132	-	690	72	-	-
0476 其他補助及捐助	-	-	-	10	-	-
0900 預備金	-	-	-	-	-	-
0901 第一預備金	-	-	-	-	-	-

**中部科學工業園區管理局及所屬
各項費用彙計表(續)**

中華民國106年度

單位：新臺幣千元

工作計畫名稱及編號 第一、二級用途別 科目名稱及編號	5265201024 建管行政	5265201026 高等研究園區 開發業務	5265201027 運用資訊與通 訊技術發展智 慧園區	5165201100 國立中科實驗 高級中學	5265209800 第一預備金	合 計
合 計	5,030	19,208	31,121	96,939	1,000	614,744
0100 人事費	-	-	-	73,005	-	299,226
0103 法定編制人員待遇	-	-	-	47,821	-	154,508
0104 約聘僱人員待遇	-	-	-	3,488	-	13,125
0105 技工及工友待遇	-	-	-	800	-	32,121
0111 獎金	-	-	-	10,307	-	45,768
0121 其他給與	-	-	-	464	-	3,632
0131 加班值班費	-	-	-	1,178	-	9,187
0143 退休離職儲金	-	-	-	4,545	-	20,612
0151 保險	-	-	-	4,402	-	20,273
0200 業務費	5,011	18,583	17,390	18,487	-	176,932
0201 教育訓練費	54	69	-	72	-	430
0202 水電費	-	5,881	-	4,830	-	15,408
0203 通訊費	10	264	-	711	-	4,213
0215 資訊服務費	550	350	-	534	-	23,965
0219 其他業務租金	-	708	-	644	-	4,138
0221 稅捐及規費	-	147	-	1	-	212
0231 保險費	-	371	-	188	-	2,037
0250 按日按件計資酬金	490	281	-	291	-	2,997
0251 委辦費	2,318	1,531	17,390	-	-	81,526
0261 國際組織會費	-	-	-	-	-	165
0262 國內組織會費	-	-	-	10	-	124
0271 物品	100	1,086	-	4,155	-	7,146
0279 一般事務費	200	1,245	-	4,371	-	15,467
0282 房屋建築養護費	-	200	-	18	-	814
0283 車輛及辦公器具養護費	-	273	-	59	-	581
0284 設施及機械設備養護費	-	5,431	-	1,753	-	10,294
0291 國內旅費	1,289	706	-	758	-	6,385
0292 大陸地區旅費	-	-	-	-	-	169
0293 國外旅費	-	-	-	-	-	484
0294 運費	-	40	-	20	-	123

**中部科學工業園區管理局及所屬
各項費用彙計表(續)**

中華民國106年度

單位：新臺幣千元

工作計畫名稱及編號 第一、二級用途別 科目名稱及編號	5265201024 建管行政	5265201026 高等研究園區 開發業務	5265201027 運用資訊與通 訊技術發展智 慧園區	5165201100 國立中科實驗 高級中學	5265209800 第一預備金	合 計
0295 短程車資	-	-	-	-	-	24
0299 特別費	-	-	-	72	-	230
0300 設備及投資	19	625	13,731	4,962	-	23,686
0304 機械設備費	-	15	8,523	-	-	8,566
0306 資訊軟硬體設備費	-	259	3,314	114	-	7,368
0319 雜項設備費	19	351	1,894	4,848	-	7,752
0400 獎補助費	-	-	-	485	-	113,900
0432 對特種基金之補助	-	-	-	-	-	5,960
0437 對國內團體之捐助	-	-	-	-	-	90,729
0438 對私校之獎助	-	-	-	-	-	15,822
0441 對學生之獎助	-	-	-	485	-	485
0475 獎勵及慰問	-	-	-	-	-	894
0476 其他補助及捐助	-	-	-	-	-	10
0900 預備金	-	-	-	-	1,000	1,000
0901 第一預備金	-	-	-	-	1,000	1,000

中部科學工業園
歲出一級用途
中華民國

款	項	科 目		經 常 支			
		目 節	名 稱	人事費	業務費	獎補助費	債務費
24	3		科技部主管	299,226	176,932	113,900	-
			中部科學工業園區管理局及所屬	299,226	176,932	113,900	-
			教育支出	73,005	18,487	485	-
		1	國立中科實驗高級中學	73,005	18,487	485	-
			科學支出	226,221	158,445	113,415	-
		2	一般行政	226,221	35,107	132	-
		3	園區業務推展	-	123,338	113,283	-
		1	企劃行政	-	1,047	-	-
		2	投資推廣	-	42,673	112,944	-
		3	環安行政	-	7,990	339	-
		4	工商行政	-	24,873	-	-
		5	營建行政	-	5,771	-	-
		6	建管行政	-	5,011	-	-
		7	高等研究園區開發業務	-	18,583	-	-
		8	運用資訊與通訊技術發展智慧園區	-	17,390	-	-
5	第一預備金	-	-	-	-		

區管理局及所屬
別科目分析表

106年度

單位：新臺幣千元

出		資本支出					合計
預備金	小計	業務費	設備及投資	獎補助費	預備金	小計	
1,000	591,058	-	23,686	-	-	23,686	614,744
1,000	591,058	-	23,686	-	-	23,686	614,744
-	91,977	-	4,962	-	-	4,962	96,939
-	91,977	-	4,962	-	-	4,962	96,939
1,000	499,081	-	18,724	-	-	18,724	517,805
-	261,460	-	523	-	-	523	261,983
-	236,621	-	18,201	-	-	18,201	254,822
-	1,047	-	-	-	-	-	1,047
-	155,617	-	277	-	-	277	155,894
-	8,329	-	28	-	-	28	8,357
-	24,873	-	3,504	-	-	3,504	28,377
-	5,771	-	17	-	-	17	5,788
-	5,011	-	19	-	-	19	5,030
-	18,583	-	625	-	-	625	19,208
-	17,390	-	13,731	-	-	13,731	31,121
1,000	1,000	-	-	-	-	-	1,000

中部科學工業園
資本支出
中華民國

科 目				土地	房屋建築	公共建設		
款	項	目	節				名 稱 及 編 號	
24	3			0065000000	-	-	-	
				科技部主管	-	-	-	
				0065200000	-	-	-	
				中部科學工業園區管理局及所屬	-	-	-	
				5165200000	-	-	-	
				教育支出	-	-	-	
				5165201100	-	-	-	
				1	國立中科實驗高級中學	-	-	-
				5265200000	-	-	-	
				科學支出	-	-	-	
				5265200100	-	-	-	
				2	一般行政	-	-	-
				5265201000	-	-	-	
				3	園區業務推展	-	-	-
				5265201020	-	-	-	
				2	投資推廣	-	-	-
5265201021	-	-	-					
3	環安行政	-	-	-				
5265201022	-	-	-					
4	工商行政	-	-	-				
5265201023	-	-	-					
5	營建行政	-	-	-				
5265201024	-	-	-					
6	建管行政	-	-	-				
5265201026	-	-	-					
7	高等研究園區開發業務	-	-	-				
5265201027	-	-	-					
8	運用資訊與通訊技術發展智慧園區	-	-	-				

區管理局及所屬
分析表
106年度

單位：新臺幣千元

機械設備	運輸設備	資訊軟硬體設備	雜項設備	權 利	投資及其他	合 計
8,566	-	7,368	7,752	-	-	23,686
8,566	-	7,368	7,752	-	-	23,686
-	-	114	4,848	-	-	4,962
-	-	114	4,848	-	-	4,962
8,566	-	7,254	2,904	-	-	18,724
-	-	-	523	-	-	523
8,566	-	7,254	2,381	-	-	18,201
-	-	177	100	-	-	277
28	-	-	-	-	-	28
-	-	3,504	-	-	-	3,504
-	-	-	17	-	-	17
-	-	-	19	-	-	19
15	-	259	351	-	-	625
8,523	-	3,314	1,894	-	-	13,731

**中部科學工業園區管理局及所屬
人事費分析表**

中華民國106年度

單位：新臺幣千元

人 事 費 別	金 額	說 明
一、民意代表待遇	-	
二、政務人員待遇	-	
三、法定編制人員待遇	154,508	
四、約聘僱人員待遇	13,125	
五、技工及工友待遇	32,121	
六、獎金	45,768	其中考績獎金編列20,952千元、年終工作獎金編列23,184千元、清潔隊隊員及清潔車駕駛清潔獎金編列1,632千元。
七、其他給與	3,632	
八、加班值班費	9,187	超時加班費2,354千元，未超過行政院97年5月20日院授人給字第0970011147號函核定之2,354千元上限（91年10月16日成立中部科學工業園區開發籌備處，96年3月15日改制為行政院國家科學委員會中部科學工業園區管理局，103年3月3日改制為科技部中部科學工業園區管理局）。
九、退休退職給付	-	
十、退休離職儲金	20,612	
十一、保險	20,273	
十二、調待準備	-	
合 計	299,226	

本 頁 空 白

中部科學工業園
預算員額
 中華民國

科 目				員 額 (單位：													
款	項	目	節 名 稱	職 員		警 察		法 警		駐 警		工 友		技 工		駕 駛	
				本年度	上年度	本年度	上年度	本年度	上年度	本年度	上年度	本年度	上年度	本年度	上年度	本年度	上年度
24			0065000000 科技部主管	194	176	-	-	-	-	-	-	11	11	34	37	13	15
	3		0065200000 中部科學工業園區 管理局及所屬	194	176	-	-	-	-	-	-	11	11	34	37	13	15
		1	5165201100 國立中科實驗高級 中學	65	46	-	-	-	-	-	-	1	1	1	1	-	-
		2	5265200100 一般行政	129	130	-	-	-	-	-	-	10	10	33	36	13	15

區管理局及所屬
明細表

106年度

單位：新臺幣千元

人								年 需 經 費			說 明
聘 用		約 僱		駐外雇員		合 計		本 年 度	上 年 度	比 較	
本 年 度	上 年 度	本 年 度	上 年 度	本 年 度	上 年 度	本 年 度	上 年 度				
6	7	11	11	-	-	269	257	290,039	281,186	8,853	
6	7	11	11	-	-	269	257	290,039	281,186	8,853	
-	-	-	-	-	-	67	48	71,827	52,435	19,392	1. 國立中科實驗高級中學本年度勞務承攬計畫計2件，預計人數4人，經費編列1,632千元，明細如下： (1)電腦設備維護委外，預計進用1人，經費編列432千元(用人費用)。 (2)學校警衛勤務委外，預計進用3人，經費編列1,200千元(用人費用)。
6	7	11	11	-	-	202	209	218,212	228,751	-10,539	1. 106年度派遣人力預計進用人數35人，經費編列15,980千元，進用計畫如下： (1)辦理客服及總機事務工作。 (2)辦理文書、事務、財產管理及帳務處理業務。 (3)協助投資引進、招商說明會、管理費收取等業務。 (4)協助業務推展業務、媒體公共關係行銷。 (5)辦理行政、文書及事務管理業務。 (6)辦理企劃、安全防護、工商服務相關文書及事務管理等業務。 (7)協助史料館、圖書室等相關業務。 (8)配合各園區開發，辦理營建管理相關行政業務。 (9)行政事務文書及協助園區建築管理事務。 (10)協助處理行政事務及園區土地租賃及財產管理。 (11)行政事務及協助園區土地規劃雜項事務。 2. 106年度勞務承攬計畫計12件，預計進用人數41人，經費編列58,715千元，明細如下： (1)公務車駕駛人力委外案，預計人數4人、經費編列1,920千元。(用人費用1,920千元) (2)警衛勤務委外案，預計人數7人、經費編列3,692千元。(用人費用3,692千元) (3)清潔維護委外案，預計人數6人、經費編列2,160千元。(用人費用2,160千元) (4)委託辦理園區訪客接待服務業務，預計人數2人、經費編列1,500

中部科學工業園
預算員額
 中華民國

科 目				員 額 (單位：													
款	項	目	節 名 稱	職 員		警 察		法 警		駐 警		工 友		技 工		駕 駛	
				本年度	上年度	本年度	上年度	本年度	上年度	本年度	上年度	本年度	上年度	本年度	上年度	本年度	上年度

區管理局及所屬
明細表

106年度

單位：新臺幣千元

人								年 需 經 費			說 明
聘 用		約 僱		駐外雇員		合 計		本 年 度	上 年 度	比 較	
本 年 度	上 年 度	本 年 度	上 年 度	本 年 度	上 年 度	本 年 度	上 年 度				
											千元。(含用人費用1,134千元、業務費用290千元、其他76千元) (5)委託辦理編印中科簡訊及電子報等服務業務，預計人數1人、經費編列1,600千元。(含用人費用442千元、業務費用1,158千元) (6)強化區域合作—推動中南部智慧機械及航太產業升級計畫研發補助專案辦公室，預計人數2人、經費編列13,410千元。(含用人費用2,788千元、業務費用9,387千元、其他1,235千元) (7)強化區域合作—推動中南部智慧機械及航太產業升級計畫產業研發及推廣中心專案辦公室，預計人數2人、經費編列11,500千元。(含用人費用2,391千元、業務費用8,050千元、其他1,059千元) (8)創新創業團隊委外輔導計畫案，預計人數1人、經費編列600千元。(用人費用467千元、業務費用133千元) (9)辦理園區環保許可審查、污染總量管制及環境管理相關計畫，預計人數6人、經費編列5,883千元。(含用人費用4,500千元、業務費用744千元、其他639千元) (10)資訊業務整體委外服務案，預計人數8人、經費編列15,300千元。(含用人費用9,660千元、業務費用5,140千元、其他500千元) (11)整體建管資訊委外操作維護勞務預計人數1人、經費編列550千元。(含用人費449千元，其他101千元) (12)委託辦理高等研究園區訪客接待服務業務，預計人數1人、經費編列600千元。(含用人費用450千元、業務費用120千元、其他30千元)

中部科學工業園區管理局及所屬
公務車輛明細表

中華民國106年度

單位：新臺幣千元

車輛數	車輛種類	乘客人數 不含司機	購置 年月	汽缸總 排氣量 (立方公分)	油料費			養護費	其他	備註
					數量(公升)	單價(元)	金額			
現有車輛：										
1	首長專用車	4	97.10	1,794	852 972	23.40 14.30	20 14	51	37	9607-WA。 改裝後，屬油 氣雙燃料車。
1	其他特殊用途車輛	2	81.06	7,412	2,280	19.30	44	49	8	TK-191。 垃圾車。
1	其他特殊用途車輛	2	84.03	3,661	2,280	19.30	44	49	8	TN-165。 垃圾車。
1	其他特殊用途車輛	2	88.12	7,270	2,280	19.30	44	49	8	R7-299。 垃圾車。
1	其他特殊用途車輛	2	93.09	2,835	2,280	19.30	44	49	18	5852-JA。 工程車。
1	其他特殊用途車輛	4	98.07	2,261	1,668	23.40	39	49	52	4556-WJ。 四輪傳動吉普 車。
1	其他特殊用途車輛	2	98.08	7,684	2,280	19.30	44	49	8	507-UQ。 垃圾車。
1	其他特殊用途車輛	2	100.06	7,684	2,280	19.30	44	20	8	769-VE。 垃圾車。
1	其他特殊用途車輛	2	105.03	7,146	2,280	19.30	44	8	6	KEC-5123。 垃圾車。(南 投縣環保局10 5年移撥)
1	一般公務用機車	1	86.12	97	0	0.00	0	0	4	JSK-981。
3	一般公務用機車	1	97.07	124	936	23.40	22	5	12	550-DSP、551 -DSP、552-DS P。
1	一般公務用機車	1	105.02	2	0	0.00	0	0	0	263-QKS。小 型輕型電動機 車。
合 計					20,388		403	378	169	

本 頁 空 白

預算員額： 職員 194 人 技工 34 人
 警察 0 人 駕駛 13 人
 法警 0 人 聘用 6 人
 駐警 0 人 約僱 11 人
 工友 11 人 駐外雇員 0 人

合計： 269 人

中部科學工業園

現有辦公房

中華民國

區 分	自有				無償借用		
	單位數	面積	取得成本	年需養護費	單位數	面積	年需養護費
一、辦公房屋	92	126,202.50	965,326	100	1	24,293.93	596
二、機關宿舍	2917	185,594.83	306,001	-	-	-	-
1 首長宿舍	5	1,108.11	3,199	-	-	-	-
2 單房間職務宿舍	490	13,069.85	11,089	-	-	-	-
3 多房間職務宿舍	2422	171,416.87	291,713	-	-	-	-
三、其他	13	4,459.20	20,046	118	-	-	-
合 計		316,256.53	1,291,373	218		24,293.93	596

區管理局及所屬

舍明細表

106年度

單位：新臺幣千元，平方公尺

有償租用或借用					合計			
單位數	面積	押金	租金	年需養護費	面積	押金	租金	年需養護費
-	-	-	-	-	150,496.43	-	-	696
-	-	-	-	-	185,594.83	-	-	-
-	-	-	-	-	1,108.11	-	-	-
-	-	-	-	-	13,069.85	-	-	-
-	-	-	-	-	171,416.87	-	-	-
-	-	-	-	-	4,459.20	-	-	118
-	-	-	-	-	340,550.46	-	-	814

**中部科學工業園
補助經費**
中華民國

補助計畫	計畫起訖年度	補助內容	接受補助機關列入預算年度	補助經費	
				人事費	業務費
合計				1,323	3,010
1.5265201020				1,323	3,010
投資推廣					
(1)園區研發精進產學合作補助計畫 01				391	842
[1]補助特種基金	106-107	補助公立學校辦理科學園區研發精進產學合作計畫。		391	842
(2)科學工業園區人才培育補助計畫 02				532	1,368
[1]補助特種基金	105-107	補助公立學校辦理科學工業園區人才培育計畫。		532	1,368
(3)強化區域合作—推動中南部智慧機械及航太產業升級補助計畫 03				400	800
[1]補助特種基金	106-109	補助公立學校辦理強化區域合作—推動中南部智慧機械及航太產業升級計畫。		400	800

區管理局及所屬
分析表
106年度

單位：新臺幣千元

經 費 之 用 途 分 析				
門	資	本	門	合 計
其 它	土 地	營 建 工 程	其 它	
1,627	-	-	-	5,960
1,627	-	-	-	5,960
827	-	-	-	2,060
827	-	-	-	2,060
-	-	-	-	1,900
-	-	-	-	1,900
800	-	-	-	2,000
800	-	-	-	2,000

**中部科學工業園
捐助經費**
中華民國

捐 助 計 畫	計 畫 起 訖 年 度	捐 助 對 象	捐 助 內 容	捐 助
				經 常 人 事 費
合計				21,668
1. 對團體之捐助				21,668
0437 對國內團體之捐助				17,907
(1)5265201020 投資推廣				17,907
[1]園區研發精進產學合作補助計畫	04	106-107	園區廠商(團體)	2,561
[2]強化區域合作—推動中南部智慧機械及航太產業升級計畫	08	106-109	園區廠商(團體)	15,346
(2)5265201020 投資推廣				-
[1]園區敦親睦鄰相關活動	03	106-106	國內民間社團及財團法人(含政黨、學術、團體、文化公益事業機構)	-
(3)5265201021 環安行政				-
[1]提供托兒設施及措施補助	10	106-106	園區事業單位	-
(4)5265201021 環安行政				-
[1]推動園區公益及勞工法令宣導	11	106-106	與科學工業業務相關並經主管機關核准立案之職業團體	-
[2]辦理學術辦理學術研討會、教育宣導或環保論壇活動	15	106-106	與環境保護或環境工程相關之學會或協會等團體	-
0438 對私校之獎助				3,761
(1)5265201020 投資推廣				3,761
[1]園區研發精進產學合作補助計畫	05	106-107	私立大專學校(團體)	791
[2]科學工業園區人才培育補助計畫	06	105-107	私立大專學校(團體)	1,910
[3]強化區域合作—推動中南部智慧機械及航太產業升級計畫	09	106-109	私立大專學校(團體)	1,060

區管理局及所屬
分析表
106年度

單位：新臺幣千元

經 費		之 用 途		分 析
門		資 本 門		合 計
業 務 費	其 他	營 建 工 程	其 他	
44,522	41,750	-	-	107,940
44,522	41,051	-	-	107,241
36,259	36,563	-	-	90,729
36,259	36,259	-	-	90,425
5,568	5,568	-	-	13,697
30,691	30,691	-	-	76,728
-	47	-	-	47
-	47	-	-	47
-	20	-	-	20
-	20	-	-	20
-	237	-	-	237
-	27	-	-	27
-	210	-	-	210
8,263	3,798	-	-	15,822
8,263	3,798	-	-	15,822
1,653	1,678	-	-	4,122
4,490	-	-	-	6,400
2,120	2,120	-	-	5,300

中部科學工業園
捐助經費
中華民國

捐 助 計 畫	計 畫 起 訖 年 度	捐 助 對 象	捐 助 內 容	捐 助	
				經 常	
				人 事 費	
0475 獎勵及慰問				-	
(1)5265201020				-	
投資推廣					
[1]園區創新產品獎及研發成效獎	07	106-106	園區廠商(團體)	獎勵廠商研發創新產品。	-
(2)5265201020				-	
投資推廣					
[1]辦理園區育成中心培育優質廠商	02	106-106	園區育成中心	獎勵園區育成中心培育優質廠商。	-
2.對個人之捐助				-	
0441 對學生之獎助				-	
(1)5165201100				-	
國立中科實驗高級中學					
[1]原住民學生助學金、伙食費及住宿費	02	106-106	原住民學生	捐助原住民學生助學金、伙食費及住宿費。	-
[2]功勳子女全公費	03	106-106	功勳子女學生	捐助功勳子女學生全公費。	-
[3]特殊教育學生獎助學金	04	106-106	特殊教育學生	捐助特殊教育學生獎助學金。	-
0475 獎勵及慰問				-	
(1)5265200100				-	
一般行政					
[1]三節慰問金	01	106-106	本局退休技工、工友	本局退休技工、工友三節慰問金。	-
(2)5265201021				-	
環安行政					
[1]園區優良保全表揚獎金	12	106-106	園區從業員工	園區優良保全或安全防護卓著貢獻人員表揚獎金。	-
[2]園區職業安全衛生優良單位及人員表揚獎金	14	106-106	園區事業單位及從業員工	園區職業安全衛生優良單位及人員選拔表揚獎金。	-
[3]環保表揚獎金	16	106-106	園區從業員工	園區環保優良人員表揚獎勵金。	-
0476 其他補助及捐助				-	
(1)5265201021				-	
環安行政					
[1]提供性別工作平等訴訟補助	13	106-106	園區從業員工	性別工作平等訴訟補助。	-

區管理局及所屬
分析表
106年度

單位：新臺幣千元

經 費		之 用 途		分 析
門		資 本 門		合 計
業 務 費	其 他	營 建 工 程	其 他	
-	690	-	-	690
-	600	-	-	600
-	600	-	-	600
-	90	-	-	90
-	90	-	-	90
-	699	-	-	699
-	485	-	-	485
-	485	-	-	485
-	263	-	-	263
-	216	-	-	216
-	6	-	-	6
-	204	-	-	204
-	132	-	-	132
-	132	-	-	132
-	72	-	-	72
-	40	-	-	40
-	16	-	-	16
-	16	-	-	16
-	10	-	-	10
-	10	-	-	10
-	10	-	-	10

**中部科學工業園區管理局及所屬
派員出國計畫預算總表**

中華民國106年度

單位：新臺幣千元

類 別	本 年 度 計 畫 項 數	本 年 度 預 計 人 天	本 年 度 預 算 數	上 年 度 計 畫 項 數	上 年 度 核 定 人 天	上 年 度 預 算 數
合 計	2	34	484	2	26	484
考 察	-	-	-	-	-	-
視 察	-	-	-	-	-	-
訪 問	-	-	-	-	-	-
開 會	2	34	484	2	26	484
談 判	-	-	-	-	-	-
進 修	-	-	-	-	-	-
研 究	-	-	-	-	-	-
實 習	-	-	-	-	-	-

本 頁 空 白

中部科學工業園
派員出國計畫預算類別表
 中華民國

計畫名稱及領域代碼	擬前往國家或地區	主要會議議題 談判重點等	預計天數	擬派人數	旅費	
					交通費	生活費
一·定期會議						
01 參加姊妹園區之展覽及研討會或國際科技交流參訪活動 - 94	歐亞美洲地區	與姊妹園區交流探討園區發展議題及加強國際合作。	5	2	45	60
02 參加科學園區組織(IASP, ASPA, AURP)舉辦之國際會議與交流活動暨拜訪園區與廠商 - 94	歐亞美洲地區	研討全球科學園區發展及創新研究等議題。	8	3	200	132

區管理局及所屬
一開會、談判

106年度

單位：新臺幣千元

預 算		歸屬預算科目	最近三次有關同一出國計畫之實際執行情形			
辦公費	合計		出國地點	出國期間	出國人數	國外旅費
5	110	投資推廣	日本	102.10	1	47
			日本	104.10	2	75
			日本	104.11	1	56
42	374	投資推廣	伊朗、卡達	103.10	1	261
			韓國	104.05	1	37
			美國	104.09	1	255

**中部科學工業園
派員赴大陸計**
中華民國

計畫名稱及領域代碼	擬前往地區	擬拜會單位	工 作 內 容	預計前往期間	預計天數	擬派人數
01 參加有關科技研討會暨拜訪大陸高科技園區與廠商94	大陸地區	大陸高科技園區	討論科學園區發展及創新科技產業等議題、拜會當地高科技園區及廠商、加強科技交流合作。	106.07 - 106.12	6	2

區管理局及所屬
畫預算類別表
106年度

單位：新臺幣千元

旅 費 預 算				歸屬預算科目	前三年內有無赴同一單位拜會	
交通費	生活費	辦公費	合 計		有/無	如有，說明其拜會內容
47	83	39	169	投資推廣	有	1.103年6/22-6/27，2人，赴山東拜訪姐妹園區及山東青島招商活動。 2.103年11/19-26，1人，赴大陸北京訪察高科技研究園區及創新、產學合作研究機構。 3.104年6/28-7/3，1人，赴大陸參加2015江蘇經貿參訪團。 4.104年9/20-9/26，2人，赴大陸北京參加世界科學園區協會第32屆年會。 5.104年11/30-12/5，1人，參加大陸上海產學合作及科學園區訪問團。

中部科學工業園
歲出按職能及
中華民國

職能 別分類	經濟性 分類	經 常 支 出				
		消費支出	債務利息	補助地方	移轉民間	小計
總 計		476,993	-	5,960	108,105	591,058
01 一般公共事務		18,583	-	-	-	18,583
04 教育		91,492	-	-	485	91,977
13 其他經濟服務		366,918	-	5,960	107,620	480,498

區管理局及所屬
經濟性綜合分類表

106年度

單位：新臺幣千元

資		本		支		出		總計
資本形成	土地購入	增資	補助地方	移轉民間	小計			
23,686	-	-	-	-	-	23,686		614,744
625	-	-	-	-	-	625		19,208
4,962	-	-	-	-	-	4,962		96,939
18,099	-	-	-	-	-	18,099		498,597

中部科學工業園區管理局及所屬
跨年期計畫概況表

中華民國106年度

單位：新臺幣億元

計畫名稱	執行期間	中央公務預算 經費需求總額	分年經費需求				備註
			104及以 前年度 預算數	105年度 預算數	106年度 預算數	107及以後 年度預估 需求數	
科學工業園區管 理局作業基金	92-110	94.81	78.00	-	-	16.81	1. 行政院97年1月22日院臺科字第0970002709號函核定「科學工業園區管理局作業基金財務計畫」(93-106)、97年11月6日院臺科字第0970048480號函核定「四期二林園區籌設計畫」、行政院101年7月13日院臺科字第1010042093號函原則同意「中部科學工業園區第四期(二林園區)籌設計畫書」(修正本)、行政院101年7月16日院臺科字第1010041492號函核定「中部科學工業園區台中園區擴建計畫」、行政院104年3月16日院臺科字第1040009175號函核定「中部科學工業園區台中園區擴建計畫」(修正本)。 2. 依據核定之科學工業園區管理局作業基金財務計畫，以前年度國庫超額撥補部分，於106年一次歸還國庫，惟目前因實際開發總經費較前揭財務計畫核定總經費大幅增加，目前由科技部函請行政院同意延後償還國庫超額撥補數。 3. 以前年度預算數含93年度撥補經常性支出0.1956億元。 4. 本計畫106年度預算非自償部分(國庫撥補)為0元。
科學工業園區管 理局作業基金	99-108	86.63	19.09	6.62	-	60.92	1. 行政院98年11月19日院臺科字第0980072361號函核定「中興新村高等研究園區籌設計畫」、行政院100年10月5

**中部科學工業園區管理局及所屬
跨年期計畫概況表**

中華民國106年度

單位：新臺幣億元

計畫名稱	執行期間	中央公務預算 經費需求總額	分年經費需求				備註
			104及以 前年度 預算數	105年度 預算數	106年度 預算數	107及以後 年度預估 需求數	
運用資訊與通訊 技術發展智慧園 區	105-108	1.13	-	0.12	0.31	0.70	<p>日院臺科字1000052951號函核定「中興新村高等研究園區籌設計畫暨財務計畫(修正本)」、行政院105年3月15日院臺科字第1040065524號函核定「中興新村高等研究園區籌設計畫暨財務計畫(第二次修正)」，核定自償率為27.77%。</p> <p>2.以前年度預算數含103年度撥付利息支出1.01629億元。</p> <p>3.本計畫106年度預算非自償部分(國庫撥補)為0元。</p> <p>1.「運用資訊與通訊技術發展智慧園區」計畫經行政院105年6月22日院臺科字第1050023569號函核定，總經費10.17億元，公務預算負擔5.31億元，分4年辦理，計畫執行期程為105年度至108年度，其中中部科學工業園區管理局及所屬辦理智慧園區建置經費1.13億元。</p> <p>2.本計畫106年度預算於「運用資訊與通訊技術發展智慧園區」編列0.31億元。</p>

中部科學工業園
委辦經費
 中華民國

委 辦 計 畫	計 畫 起 訖 年 度	委 辦 內 容	委 辦	
			經 常	
			用 人 費 用	業 務 費 用
合計			34,507	42,637
1.5265200100			10,604	-
一般行政				
(1)行政庶務業務委外案	106-106	客服及總機事務、文書、事務、財產管理及帳務處理工作。	8,684	-
(2)公務車輛駕駛人力勞務工作委託外包	106-106	駕駛人力委託外包。	1,920	-
2.5265201000			23,903	42,637
園區業務推展				
5265201019			456	-
企劃行政				
(1)行政庶務業務委外案	106-106	辦理企劃相關文書及事務管理等業務之委外人力。	456	-
5265201020			10,833	22,388
投資推廣				
(1)委託辦理中科園區投資產業分析及投資引進	106-106	辦理中科園區投資產業分析及投資引進等事項。	-	200
(2)行政庶務業務委外案	106-106	協助投資引進、招商說明等業務。	912	-
(3)創新創業激勵計畫委託行政業務處理及輔導	106-106	配合科技部推動創新創業激勵計畫提供實驗場域、業師、原型製作及其他相關行政服務。	467	133
(4)專業及技術人才培訓計畫	106-106	辦理園區廠商專業及技術人才培訓。	541	1,624
(5)105學年度科學工業園區人才培育補助計畫品質管控工作委辦案	105-106	協助三園區管理局辦理科學工業園區人才培育補助計畫行政事務。	287	431
(6)106學年度科學工業園區人才培育補助計畫品質管控工作委辦案	106-107	協助三園區管理局辦理科學工業園區人才培育補助計畫行政事務。	253	379
(7)強化區域合作—推動中南部智慧機械及航太產業升級計畫研發補助專案辦公室	106-109	協助辦理強化區域合作—推動中南部智慧機械及航太產業升級計畫研發補助計畫行政事務。	2,788	9,387
(8)強化區域合作—推動中南部智慧機械及航太產業升級計畫產業研發及	106-109	協助引進高科技產業，帶動中部地區產業轉型與升級，發揮產業發展之群聚綜效。	2,391	8,050

區管理局及所屬
分析表
106年度

單位：新臺幣千元

經 費 之 用 途		分 析	
門	資	本	門
其 他	設 備 購 置	其 他	其 他
			合 計
4,382	-	-	81,526
-	-	-	10,604
-	-	-	8,684
-	-	-	1,920
4,382	-	-	70,922
-	-	-	456
-	-	-	456
3,713	-	-	36,934
-	-	-	200
-	-	-	912
-	-	-	600
-	-	-	2,165
-	-	-	718
-	-	-	632
1,235	-	-	13,410
1,059	-	-	11,500

**中部科學工業園
委辦經費**
中華民國

委 辦 計 畫	計 畫 起 訖 年 度	委 辦 內 容	委 辦	
			經 常	辦 常
			用 人 費 用	業 務 費 用
推廣中心專案辦公室				
(9)106年度科學工業園區 研發精進產學合作計畫 委辦案	106-107	協助本局辦理科學工業園區研發精進 產學合作計畫行政事務。	1,162	736
(10)委託辦理園區訪客接待 服務	106-106	辦理園區訪客接待。	1,134	290
(11)委託辦理本局編印中科 簡訊、電子報等服務費 用	106-106	辦理本局編印中科簡訊、電子報等服 務。	442	1,158
(12)行政庶務業務委外案	106-106	協助業務推展業務、媒體公共關係行 銷委外人力。	456	-
(13)辦理園區週年慶活動	106-106	辦理週年慶活動。	-	-
5265201021 環安行政			4,575	1,097
(1)辦理園區工安環保月系 列活動計畫	106-106	委託辦理園區工安環保月系列活動計 畫。	50	173
(2)辦理園區職業安全衛生 管理輔導計畫	106-106	委託辦理職業安全衛生管理輔導計畫 。	25	180
(3)辦理環保許可審查、污 染總量管制及環境管理 相關計畫	106-106	委託辦理所轄各園區環保許可審查、 污染總量管制及環境管理相關計畫。	4,500	744
5265201022 工商行政			912	96
(1)行政庶務業務委外案	106-106	辦理工商管理服務相關文書及事務管 理等業務之委外人力。	456	-
(2)園區廠商外貿通關及保 稅人才培訓	106-106	辦理園區廠商外貿通關及保稅人才培 訓費。	-	96
(3)行政庶務業務委外案	106-106	協助辦理資訊業務行政、文書及事務 管理業務委外人力。	456	-
5265201023 營建行政			3,192	1,782
(1)行政庶務業務委外案	106-106	配合各園區開發，辦理營建管理相關 行政業務等委外人力。	3,192	-
(2)廠商節水技術輔導及用 水回收率調查委辦案	106-106	委託辦理中部科學工業園區廠商節水 技術輔導及用水回收率調查。	-	1,282
(3)廠商能源效率提升技術	106-106	委託辦理中部科學園區廠商能源效率	-	500

區管理局及所屬
分析表
106年度

單位：新臺幣千元

經 費 之 用 途 分 析					
門 其 他	資 設 備 購 置	本 其 他	門 其 他	合 計	
837	-		-		2,735
76	-		-		1,500
-	-		-		1,600
-	-		-		456
506	-		-		506
639	-		-		6,311
-	-		-		223
-	-		-		205
639	-		-		5,883
-	-		-		1,008
-	-		-		456
-	-		-		96
-	-		-		456
-	-		-		4,974
-	-		-		3,192
-	-		-		1,282
-	-		-		500

中部科學工業園
委辦經費
 中華民國

委 辦 計 畫	計 畫 起 訖 年 度	委 辦 內 容	委 辦	
			經 常	
			用 人 費 用	業 務 費 用
輔導委辦案		提升技術輔導。		
5265201024			1,368	950
建管行政				
(1)行政庶務業務委外案	106-106	辦理建管行政事務及協助園區建築管理事務等業務。	456	-
(2)建築執照抽查(含綠建築)委託外審委辦計畫	106-106	辦理園區建築執照抽查(含綠建築)委託外審。	-	100
(3)建管研討會	106-106	辦理園區建管規劃相關研討會。	-	50
(4)辦理園區及周邊地區規劃作業	106-106	辦理園區及周邊地區規劃作業。	-	600
(5)園區建築物公共安全檢查申報複查	106-106	辦理園區建築物公共安全檢查申報複查。	-	100
(6)辦理園區違章建築物拆除作業	106-106	辦理園區違章建築物拆除作業。	-	100
(7)行政庶務業務委外案	106-106	辦理建管行政事務及協助園區土地租賃及財產管理等業務。	456	-
(8)行政庶務業務委外案	106-106	辦理建管行政事務及協助園區交通規劃雜項事務等業務。	456	-
5265201026			567	934
高等研究園區開發業務				
(1)辦理高等研究園區專業及技術人才培訓計畫	106-106	辦理園區廠商專業及技術人才培訓。	117	401
(2)委託辦理園區訪客接待服務	106-106	辦理園區訪客接待。	450	120
(3)辦理園區土地、建築及聯外交通改善規劃	106-106	辦理園區土地、建築及聯外交通改善規劃。	-	413
5265201027			2,000	15,390
運用資訊與通訊技術發展智慧園區				
(1)辦理園區無線網路建置計畫	105-108	委託辦理園區無線網路建置、維運與管理。	-	3,290
(2)辦理自主智慧防災水情系統建置計畫	105-108	委託辦理園區自主智慧防災水情系統建置。	2,000	12,100

區管理局及所屬
分析表
106年度

單位：新臺幣千元

經 費 之 用 途 分 析				合 計
門 其 他	資 設 備 購 置	本 其 他	門 其 他	
-	-	-	-	2,318
-	-	-	-	456
-	-	-	-	100
-	-	-	-	50
-	-	-	-	600
-	-	-	-	100
-	-	-	-	100
-	-	-	-	456
-	-	-	-	456
30	-	-	-	1,531
-	-	-	-	518
30	-	-	-	600
-	-	-	-	413
-	-	-	-	17,390
-	-	-	-	3,290
-	-	-	-	14,100

**中部科學工業園區管理局及所屬
立法院審議中央政府總預算案所提決議、附帶決議及注意辦理事項
辦理情形報告表**

中華民國 105 年度

單位：新臺幣元

決議、附帶決議及注意事項		辦 理 情 形															
項次	內 容																
(一)	<p>一、通案決議部分</p> <p>104 年度中央政府總預算釋股收入 380 億元不予保留。105 年度中央政府總預算釋股收入 288 億元如下表，倘財政狀況良好，原則不予出售；釋股對象以政府四大基金為限，釋股費用併同調整。</p> <table border="1" style="width: 100%; border-collapse: collapse; margin: 10px 0;"> <thead> <tr> <th style="text-align: center;">預算編列 機關</th> <th style="text-align: center;">釋股標的</th> <th style="text-align: center;">釋股金額</th> </tr> </thead> <tbody> <tr> <td style="text-align: center;">財政部</td> <td style="text-align: center;">合作金庫金融 控股公司</td> <td style="text-align: center;">47億元</td> </tr> <tr> <td style="text-align: center;">交通部</td> <td style="text-align: center;">中華電信公司</td> <td style="text-align: center;">126億元</td> </tr> <tr> <td style="text-align: center;">行政院</td> <td style="text-align: center;">台灣積體電路 公司</td> <td style="text-align: center;">115億元</td> </tr> <tr> <td colspan="2" style="text-align: center;">合 計</td> <td style="text-align: center;">288 億元</td> </tr> </tbody> </table>	預算編列 機關	釋股標的	釋股金額	財政部	合作金庫金融 控股公司	47億元	交通部	中華電信公司	126億元	行政院	台灣積體電路 公司	115億元	合 計		288 億元	非本局業務。
預算編列 機關	釋股標的	釋股金額															
財政部	合作金庫金融 控股公司	47億元															
交通部	中華電信公司	126億元															
行政院	台灣積體電路 公司	115億元															
合 計		288 億元															
(二)	<p>105 年度中央政府總預算案針對各機關及所屬統刪項目如下：</p> <p>1. 健保保險補助：除海岸巡防總局及所屬補助第四類被保險人保險費不刪外，其餘統刪 5%；另隨同減列內政部補助第三類被保險人及其眷屬保險費 7 億 8,821 萬 5,000 元、教育部與國民及學前教育署補助第一類被保險人及其眷屬保險費 8,645 萬元、勞動部補助第一類至第二類被保險人及其眷屬保險費 24 億 5,425 萬 5,000 元、衛生福利部與社會及家庭署補助第一類至第三類被保險人及其眷屬保險費 3 億 3,614 萬 6,000 元，以及政府應負擔健保費法定下限差額 27 億元。</p> <p>2. 大陸地區旅費：統刪 3%。</p> <p>3. 委辦費：除人事行政總處、公務人力發展中心、中央選舉委員會及所屬、公務人員保障暨培訓委員會、外交部主管、教育部主管、法務部主管、職業安全衛生署危險性機械及設備檢查與管理、動植物防疫檢疫局及所屬屠宰衛生檢查、畜禽藥物殘留</p>	遵照辦理。															

**中部科學工業園區管理局及所屬
立法院審議中央政府總預算案所提決議、附帶決議及注意辦理事項
辦理情形報告表**

中華民國 105 年度

單位：新臺幣元

決議、附帶決議及注意事項		辦理情形
項次	內容	
	<p>檢測及檢疫偵測犬業務、衛生福利部推動性別暴力防治、社會救助業務、規劃建立社會工作專業、保護服務業務、健全醫療衛生體系、醫事人力培育與訓練、健全緊急醫療照護網絡、長照服務量能提升計畫、推動身心障礙醫療復建網絡、推動長期照顧服務體系及長照服務網業務、食品藥物管理署科技發展工作、食品業務及藥粧業務、社會及家庭署辦理推展身心障礙者福利服務、文化部主管不刪；工業局工業技術升級輔導計畫、標準檢驗局及所屬辦理國家度量衡標準實驗室整體運作及民生化學計量標準計畫、智慧財產局統刪1%外，其餘統刪3%，其中行政院、國家發展委員會、文化園區管理局、客家委員會及所屬、考試院、銓敘部、審計部、內政部、營建署及所屬、警政署及所屬、消防署及所屬、移民署、國防部、國防部所屬、國庫署、交通部、中央氣象局、觀光局及所屬、公路總局及所屬、勞動及職業安全衛生研究所、農業委員會、農業試驗所、茶業改良場、種苗改良繁殖場、衛生福利部、疾病管制署、社會及家庭署、環境保護署、環境檢驗所、新竹科學工業園區管理局及所屬、中部科學工業園區管理局及所屬改以其他項目刪減替代，科目自行調整。</p>	
4.	<p>軍事裝備設施、房屋建築、車輛及辦公器具、設施及機械設備養護費：除人事行政總處及所屬、中央選舉委員會及所屬、立法院主管、公務人員保障暨培訓委員會、國家文官學院及所屬、監察院、警政署及所屬、外交部駐外機構業務計畫、法務部主管、衛生福利部社會救助業務、推動長期照顧服務體系及長照服務網業務、食品藥物管理署科技發展工作、食品業務及藥粧業務、海洋巡防總局艦艇歲修定保料配</p>	

**中部科學工業園區管理局及所屬
立法院審議中央政府總預算案所提決議、附帶決議及注意辦理事項
辦理情形報告表**

中華民國 105 年度

單位：新臺幣元

決議、附帶決議及注意事項		辦 理 情 形
項次	內 容	
5.	<p>件及機械儀器養護費不刪外，其餘統刪3%，其中中央研究院、行政院、主計總處、國家發展委員會、客家委員會及所屬、國家通訊傳播委員會、審計部、審計部臺北市審計處、審計部新北市審計處、審計部桃園市審計處、審計部臺中市審計處、審計部臺南市審計處、審計部高雄市審計處、營建署及所屬、中央警察大學、消防署及所屬、移民署、國防部、國防部所屬、國庫署、賦稅署、臺北國稅局、高雄國稅局、北區國稅局及所屬、中區國稅局及所屬、南區國稅局及所屬、關務署及所屬、國有財產署及所屬、財政資訊中心、國家圖書館、國立公共資訊圖書館、國立教育廣播電臺、國家教育研究院、標準檢驗局及所屬、中小企業處、交通部、民用航空局、中央氣象局、觀光局及所屬、運輸研究所、公路總局及所屬、僑務委員會、原子能委員會、放射性物料管理局、農業委員會、水土保持局、農業試驗所、林業試驗所、農業藥物毒物試驗所、特有生物研究保育中心、茶業改良場、桃園區農業改良場、漁業署及所屬、衛生福利部、疾病管制署、食品藥物管理署、國民健康署、國家中醫藥研究所、環境保護署、環境檢驗所、環境保護人員訓練所、海岸巡防署主管改以其他項目刪減替代，科目自行調整。</p> <p>設備及投資：除資產作價投資、中央研究院、人事行政總處及所屬、國立故宮博物院故宮南部院區籌建計畫、中央選舉委員會及所屬、立法院主管、司法院司法機關擴遷計畫、智慧財產法院司法機關擴遷計畫、</p>	

**中部科學工業園區管理局及所屬
立法院審議中央政府總預算案所提決議、附帶決議及注意辦理事項
辦理情形報告表**

中華民國 105 年度

單位：新臺幣元

決議、附帶決議及注意事項		辦 理 情 形
項次	內 容	
	<p>臺灣高等法院司法機關擴遷建計畫、臺灣臺北地方法院營建工程、臺灣彰化地方法院司法機關擴遷建計畫、臺灣臺南地方法院營建工程預算、公務人員保障暨培訓委員會、國家文官學院及所屬、監察院、警政署及所屬、中央警察大學、外交部駐外機構業務計畫、購置駐外機構館舍計畫與汰換駐外機構公務車預算、財政部臺灣土地銀行股份有限公司以前年度未分配盈餘轉列增資相關經費、法務部主管、衛生福利部醫事人力培育與訓練、緊急醫療照護網絡、食品藥物管理署科技發展工作、食品業務及藥粧業務、中央健康保險署、海岸巡防署南沙太平島交通基礎整建工程計畫、臺北港海巡基地、海巡岸際雷達系統換裝計畫、海洋巡防總局艦艇特別檢驗（大修）經費、強化海巡編裝發展方案、國軍退除役官兵輔導委員會公務病床轉型護理之家相關預算不刪；科技部增撥國家科學技術發展基金統刪 1%；教育部主管、文化部主管統刪 3%外，其餘統刪 5%，其中行政院、國家發展委員會、國家通訊傳播委員會、司法院、最高法院、最高行政法院、臺北高等行政法院、臺中高等行政法院、高雄高等行政法院、公務員懲戒委員會、法官學院、智慧財產法院、臺灣高等法院、臺灣高等法院臺中分院、臺灣高等法院臺南分院、臺灣高等法院高雄分院、臺灣高等法院花蓮分院、臺灣臺北地方法院、臺灣士林地方法院、臺灣新北地方法院、臺灣新竹地方法院、臺灣苗栗地方法院、臺灣臺中地方法院、臺灣南投地方法院、臺灣彰化地方法院、臺灣雲林地方法院、臺灣嘉義地方法院、臺灣臺南地方法院、臺灣橋頭地方法院、臺灣高雄地方法院、臺灣屏東地方法</p>	

**中部科學工業園區管理局及所屬
立法院審議中央政府總預算案所提決議、附帶決議及注意辦理事項
辦理情形報告表**

中華民國 105 年度

單位：新臺幣元

決議、附帶決議及注意事項		辦 理 情 形
項次	內 容	
	院、臺灣臺東地方法院、臺灣花蓮地方法院、臺灣宜蘭地方法院、臺灣基隆地方法院、臺灣澎湖地方法院、臺灣高雄少年及家事法院、福建高等法院金門分院、福建金門地方法院、福建連江地方法院、審計部臺北市審計處、審計部新北市審計處、審計部桃園市審計處、審計部臺中市審計處、審計部臺南市審計處、審計部高雄市審計處、內政部、營建署及所屬、消防署及所屬、移民署、空中勤務總隊、國防部所屬、財政部、國庫署、賦稅署、臺北國稅局、高雄國稅局、北區國稅局及所屬、中區國稅局及所屬、南區國稅局及所屬、國有財產署及所屬、財政資訊中心、教育部、國民及學前教育署、國家圖書館、國立公共資訊圖書館、國立教育廣播電臺、國家教育研究院、工業局、中小企業處、民用航空局、中央氣象局、觀光局及所屬、運輸研究所、公路總局及所屬、僑務委員會、農業委員會、特有生物研究保育中心、漁業署及所屬、環境保護署、環境檢驗所、環境保護人員訓練所、海岸巡防署主管改以其他項目刪減替代，科目自行調整。	
6.	對國內團體之捐助與政府機關間之補助：除法律義務支出、中央研究院、警政署及所屬、外交部、教育部主管、法務部主管、中小企業處、漁業署捐助各級漁會辦理臺灣地區各漁業通訊電臺營運輔導、衛生福利部財團法人國家衛生研究院發展計畫、社會救助業務、保護服務業務、健全醫療衛生體系、醫事人力培育與訓練之捐助、健全緊急醫療照護網絡、食品藥物管理署科技發展工作、食品業務及藥粧業務、中央健康保險署、社會及家庭署長照服務量能提升計畫、推動身心障礙者福利服務、文化部主管、科技部對國家災害防救科技中心、財團法人國家實驗研究院與國家同步輻射研究中心之捐助不	

**中部科學工業園區管理局及所屬
立法院審議中央政府總預算案所提決議、附帶決議及注意辦理事項
辦理情形報告表**

中華民國 105 年度

單位：新臺幣元

決議、附帶決議及注意事項		辦理情形
項次	內容	
	<p>刪；經濟部科技預算、工業局工業技術升級輔導計畫、智慧財產局統刪1%外，其餘統刪3%，其中行政院、內政部、消防署及所屬、移民署、財政部、交通部、觀光局及所屬、公路總局及所屬、核能研究所、農業委員會、水土保持局、農糧署及所屬、衛生福利部、疾病管制署、環境保護署、新竹科學工業園區管理局及所屬改以其他項目刪減替代，科目自行調整。</p>	
7.	<p>對地方政府之補助：除法律義務支出、一般性補助款、教育部主管、法務部主管、衛生福利部長照服務量能提升計畫、社會救助業務、健全緊急醫療照護網絡、食品藥物管理署科技發展工作、食品業務及藥粧業務、中央健康保險署、社會及家庭署長照服務量能提升計畫、推動身心障礙者福利服務、文化部主管不刪外，其餘統刪4%，其中內政部、營建署及所屬、消防署及所屬、移民署、公路總局及所屬、動植物防疫檢疫局及所屬、衛生福利部改以其他項目刪減替代，科目自行調整。</p>	
8.	<p>空中勤務總隊「飛機維護5年中程計畫」經費減列7,120萬元，科目自行調整。</p>	
9.	<p>賦稅署「地方政府遺產及贈與稅款短少補助」減列8億8,122萬7,000元，科目自行調整。</p>	
(三)	<p>105年度中央政府總預算案中各機關委辦費共編列342億7,130萬9,000元，較104年度法定預算數289億餘元及103年度決算數269億餘元，分別增加18.37%及27.27%，更較5年前100年度決算數222 億餘元增加逾54%，部分機關委辦費占業務費比例甚至超過50%，且有高達近98%者，儼然成為「發包中心」。</p> <p>行政院組織改造基礎法案陸續於99年1月及100年4月間完成立法，並於101年度起</p>	非本局業務。

**中部科學工業園區管理局及所屬
立法院審議中央政府總預算案所提決議、附帶決議及注意辦理事項
辦理情形報告表**

中華民國 105 年度

單位：新臺幣元

決議、附帶決議及注意事項		辦理情形
項次	內容	
	<p>啟動組改；惟105年度各公務機關預算員額達13萬3,594人，較99年度增加1,117人，政府公務人力並未隨委辦預算之成長而有所降低，人員運用效率明顯不彰。查中央政府機關總員額法及管理辦法中訂有「各機關應定期評鑑所屬人力之工作狀況」、「員額總數之合理性」等，爰要求行政院除應責成所屬相關機關確實落實定期評鑑工作外，並應全面檢討各機關員額與委外業務等人力資源運用、配置之妥適性，於六個月內向立法院提出詳盡之改善報告。</p>	
(四)	<p>行政院所屬公營事業轉投資之公司，其泛公股之股份占總額百分之三十以上者，其公股代表董、監事及經理人之薪資，不得逾越原公營事業同等職位之薪資。然因羅致不易或具有專長特殊者，應報股權管理機關核備者為例外。</p>	非本局業務。
(五)	<p>近來屢傳有政府轉投資事業以業務需要為由另籌設新公司之情形，然距 2016 總統大選僅剩 1 個多月，於此之時，政府任何大動作、大改變皆屬不宜，否則，若決策有誤，社會將付出更大成本。而以國家資源投注新設事業係重大政策決定，實應審慎衡酌其必要性，以避免國家資源重複投入之浪費；爰要求行政院責令各機關及所屬與附屬單位、政府捐助成立之財團法人，除已編列預算送立法院審議者，俟審議結果決定外，其餘均暫緩籌設新設公司作業，並於三個月內就相關籌設計畫、效益評估等，向立法院相關委員會提出專案報告，經同意後，始得執行。</p>	遵照辦理。
(六)	<p>105年度中央政府總預算歲出預算，除訂有契約者依契約所定進度、時程給付外，原則上均應按月依比例分配辦理。</p>	遵照辦理。

**中部科學工業園區管理局及所屬
立法院審議中央政府總預算案所提決議、附帶決議及注意辦理事項
辦理情形報告表**

中華民國 105 年度

單位：新臺幣元

決議、附帶決議及注意事項		辦理情形
項次	內容	
(七)	<p>近期政府為改善經濟體質並擴大出口，以行政院國家發展委員會為幕僚單位，研擬多項出口提振措施，交由相關部會執行。惟就強化輸出入銀行業務方面，雖核定由政府預算撥款進行增資、擴大對單一客戶無擔保授信金額並強化「雙印市場」，但前述增資僅係就資本額進行小幅改善，而未能對輸出入銀行所面臨人事規模及薪給等問題，一併檢討改善。矧從近年國際經濟發展趨勢而言，特別就從事高附加價值產業之已開發國家，輸出入金融機制的發達至關重要，政府有必要整合相關資源、運用輸出入銀行收益穩定等特性，研究此機制如何成長完備，至少必須能符合臺灣當前國際貿易需求。爰要求行政院責成國家發展委員會會同財政部、經濟部、行政院主計總處和人事行政總處等有關單位就未來中國輸出入銀行發展進行通盤檢討，並於六個月內就初步檢討情形，向立法院相關委員會提出書面報告。</p>	非本局業務。
(八)	<p>查民國 83 年起，花蓮縣政府為順應民意及配合政策需要，減徵花蓮機場及空軍佳山基地航道噪音干擾區域之房屋稅，以及禁、限建地區之地價稅。自實施以來，花蓮縣（花蓮市、新城鄉、吉安鄉、秀林鄉、壽豐鄉等）地方公所已短收地價及房屋稅迄今累計達 20 億元，造成地方施政困難。綜上，地方長期承受因設置國防軍事設施而連帶影響地方發展侷限甚巨，如今更要承擔隨之衍生財源短缺之苦果。然地方政府及民意代表多次反應，惟中央主管機關處理進度緩慢，恐導致花蓮縣相關鄉鎮市公所發不出雇員薪資、幼稚園被迫關門。爰此，要求主計總處協同國防部針對國防管制區做全國性調查，同時與財政部研議一般性地方補助款公式之基準概算，將國防影響區域納入評分標準之規定，並於一周內提出實質補助及改善方案之書面報告至立法院。</p>	非本局業務。

中部科學工業園區管理局及所屬
立法院審議中央政府總預算案所提決議、附帶決議及注意辦理事項
辦理情形報告表

中華民國 105 年度

單位：新臺幣元

決議、附帶決議及注意事項		辦 理 情 形
項次	內 容	
(九)	<p>中國大陸於今年提出「中國製造 2025」中將半導體產業列為中國從製造大國 20 發展為製造強國的戰略性計畫之關鍵性項目，並進行全球半導體業策略性收購；是以美國政府基於國家安全，避免敏感技術轉移到中國，業於 104 年 7 月否決中國大陸紫光集團收購美國美光科技公司案。</p> <p>中國大陸紫光集團係由中國官方色彩濃厚的清華控股擁有 51% 的股權，為單一最大股東，實屬完全是由中國官方主導的戰略性主權基金。紫光集團要求我方必需開放陸資投資 IC 設計，否則將不讓我方 IC 設計進入大陸市場，此已非單純業界競爭而涉國家安全層次問題。</p> <p>中國大陸紫光集團又宣布擬取得我國的力成科技股份有限公司、矽品精密工業股份有限公司、南茂科技股份有限公司三家半導體封裝測試廠商各 25% 之股權；而這三家半導體封測廠商其全球全排名及市占率，分別為矽品、力成與南茂分別為全球排名第三、市占率 9.6%，全球排名第五、市占率 5% 與全球排名第九、市占率 2.8%，合計達 17.4%，對於我國及全球的半導體封測產業影響甚鉅。</p> <p>中國大陸紫光集團擬收購我國半導體封裝測試三大廠商，顯然是中國全球戰略性收購之一環。對於中國大陸資金可能藉由台灣開放社會的特性，化身為民間公司進行不當人才挖腳、商業機密竊取、技術移轉等行為，更是政府應積極防範，以維繫台灣經濟安全；面對中國大陸戰略性之出擊，我國政府更不容輕率以對，爰要求：</p> <p>1. 攸關我國敏感技術、產業存續之半導體設計產業，政府在現階段不得開放陸資</p>	非本局業務。

**中部科學工業園區管理局及所屬
立法院審議中央政府總預算案所提決議、附帶決議及注意辦理事項
辦理情形報告表**

中華民國 105 年度

單位：新臺幣元

決議、附帶決議及注意事項		辦 理 情 形
項次	內 容	
(一)	<p>投資。</p> <p>2. 就整體 IC 產業所涉敏感科技、國家安全、產業佈局及影響評估等，經濟部及相關部會應予嚴審，在向立法院提出專案報告前，經濟部投審會不得許可陸資來台相關投資或併購案。</p> <p>3. 針對中國大陸紫光集團擬收購我國力成科技股份有限公司、矽品精密工業股份有限公司、南茂科技股份有限公司三家半導體封裝測試公司股權一案，經濟部等相關單位應予嚴審，在相關影響評估等未向立法院報告前，不得許可。</p> <p>二、教育及文化委員會審查決議部分 歲出部分 科技部主管 中部科學工業園區管理局及所屬</p> <p>凍結第3目「園區業務推展」第8節「運用資訊與通訊技術發展智慧園區」原列1,280萬元之五分之一，俟科技部向立法院教育及文化委員會提出專案報告後，始得動支。</p>	<p>1. 科技部於 105 年 1 月 8 日以科部聯字第 1050002904 號函請立法院安排報告議程。</p> <p>2. 立法院議事處於 105 年 3 月 9 日以台立議字第 1050700227 號函科技部，經提立法院第 9 屆第 1 會期第 2 次會議決定：交教育及文化委員會處理。</p> <p>3. 立法院於 105 年 12 月 21 日以台立院議字第 1050706587 號函科技部，該案經立法院教育及文化委員會處理完竣，相關經費准予動支，並提立法院 105 年 12 月 9 日第 9 屆第 2 會期第 14 次會議報告在案。</p>
(二)	<p>105 年度中部科學工業園區管理局及所屬「高等研究園區開發業務」計畫編列 9,864 萬 6,000 元，係園區腹地原有之基礎建設維護、業務及人事費等支出；另「科學工業園</p>	<p>科技部於 105 年 1 月 28 日將中興新村高等研究園區開發計畫及配套措施檢討書面報告資料，以科部產字第 1050007303 號函送立法院。</p>

**中部科學工業園區管理局及所屬
立法院審議中央政府總預算案所提決議、附帶決議及注意辦理事項
辦理情形報告表**

中華民國 105 年度

單位：新臺幣元

決議、附帶決議及注意事項		辦 理 情 形
項次	內 容	
	<p>區管理局作業基金」計畫編列6億9,790萬元，為園區作業基金國庫現金增資高等研究園區，以供土地徵收及開發工程之用。</p> <p>惟經查，高等研究園區規劃主要引進領域為高科技研發及文化創意產業，惟園區之開發有其先天限制，財務自償率低，廠商進駐情形亦欠佳，文創產業甚至迄無廠商進駐，相關開發計畫或配套措施允宜檢討。基此，爰要求科技部應將上開疑義之因應過程及結果，於1個月內送交立法院教育及文化委員會委員。</p>	
(三)	<p>105年度中部科學工業園區管理局及所屬「高等研究園區開發業務」計畫編列9,864萬6,000元，除人事費外，凍結四分之一，待向立法院教育及文化委員會報告，經同意後始得動支。</p>	<ol style="list-style-type: none"> 1. 科技部於 105 年 1 月 8 日以科部聯字第 1050002878 號函請立法院安排報告議程。 2. 立法院議事處於 105 年 3 月 9 日以台立議字第 1050700226 號函科技部，經提立法院第 9 屆第 1 會期第 2 次會議決定：交教育及文化委員會處理。 3. 立法院於 105 年 9 月 30 日以台立院議字第 1050704858 號函科技部，該案經立法院教育及文化委員會處理完竣，相關經費准予動支，並提立法院 105 年 9 月 20 日第 9 屆第 2 會期第 2 次會議報告在案。
(四)	<p>105年度「中部科學工業園區管理局作業基金」計畫編列6億9,790萬元，凍結四分之一，待向立法院教育及文化委員會報告，經同意後始得動支。</p>	<ol style="list-style-type: none"> 1. 科技部於 105 年 1 月 8 日以科部聯字第 1050002903 號函請立法院安排報告議程。 2. 立法院議事處於 105 年 3 月 9 日以台立議字第 1050700228 號函科技部，經提立法院第 9 屆第 1 會期第 2 次會議決定：交教育及文化委員會處理。 3. 立法院於 105 年 12 月 21 日以台立院議字第 1050706588 號函科技部，該案經立法院教育及文化委員會處理完竣，相關經費准予動支，並提立法院 105 年 12 月 9 日第 9 屆第 2 會期第 14 次會議報告在案。

**中部科學工業園區管理局及所屬
立法院審議中央政府總預算案所提決議、附帶決議及注意辦理事項
辦理情形報告表**
中華民國 105 年度

單位：新臺幣元

決議、附帶決議及注意事項		辦 理 情 形
項次	內 容	
(五)	<p>自中部科學工業園區開發後，鄰近臺中市區的大肚山臺地兩側沿著高速公路，形成包括中部科學工業園區、臺中工業區和臺中精密機械科技創新園區的龐大科技產業走廊。惟大肚山臺地自然環境極度乾燥，早年亦未施作灌溉系統，三大產業園區與原臺中市郊人口高速成長，產生龐大供水需要，有待中央不同部會與地方政府充分協調、合力解決；矧臺灣自來水公司雖已規劃臺中監理所高地配水池與坪頂配水池，但此管線末端區域供水效率及穩定性，仍有待相關單位建立聯合調度機制。爰建議中部科學工業園區管理局就前揭問題向立法院教育及文化委員會提出書面報告。</p>	<p>科技部於 105 年 2 月 26 日將大肚山台地供水問題書面報告資料，以科部產字第 1050013973 號函送立法院。</p>

本 頁 空 白

附錄一
科技部中部科學工業園區
管理局

科技部中部科學工業園區管理局

目次

中華民國 106 年度

	頁次
一、歲出計畫提要及分支計畫概況表-----	附 1-1
二、各項費用彙計表-----	附 1-30
三、人事費分析表-----	附 1-34
四、預算員額明細表-----	附 1-36
五、公務車輛明細表-----	附 1-40

科技部中部科學工業園區管理局
歲出計畫提要及分支計畫概況表

經資門併計

中華民國106年度

單位：新臺幣千元

工作計畫名稱及編號	5265200100 一般行政	預算金額	261,983
-----------	-----------------	------	---------

計畫內容：
本計畫為配合園區發展，執行文書、印信、出納、庶務、法律事務、研究考核、公共關係、人事、主計及政風等業務。

預期成果：
1. 依規定程序及時限完成文書、印信、出納及庶務採購等業務。
2. 依法律及命令辦理年度歲計、會計業務。
3. 依法律及命令辦理年度人事任免、遷調、考核及訓練等人事管理有關業務。
4. 依法律及命令辦理政風業務。

分支計畫及用途別科目	預算金額	承辦單位	說明
01 人員維持	226,221	人事室	1. 106年執行業務所需之員工相關待遇經費(職員129人,聘用6人,約僱11人,技工工友56人)。 2. 清潔隊隊員及清潔車駕駛清潔獎金1,632千元。
0100 人事費	226,221		
0103 法定編制人員待遇	106,687		
0104 約聘僱人員待遇	9,637		
0105 技工及工友待遇	31,321		
0111 獎金	35,461		
0121 其他給與	3,168		
0131 加班值班費	8,009		
0143 退休離職儲金	16,067		
0151 保險	15,871		
02 基本行政工作維持	35,762	秘書室、主計室	
0200 業務費	35,107	、人事室及政風室	
0201 教育訓練費	85		
0202 水電費	4,647		
0203 通訊費	2,712		
0219 其他業務租金	2,786		
0221 稅捐及規費	28		
0231 保險費	1,434		
0250 按日按件計資酬金	20		
0251 委辦費	10,604		
0271 物品	968		
0279 一般事務費	6,808		
0282 房屋建築養護費	596		
0283 車輛及辦公器具養護費	200		
0284 設施及機械設備養護費	2,978		
0291 國內旅費	996		
0294 運費	63		

科技部中部科學工業園區管理局
歲出計畫提要及分支計畫概況表

經資門併計

中華民國106年度

單位：新臺幣千元

工作計畫名稱及編號	5265200100 一般行政	預算金額	261,983
分支計畫及用途別科目	預算金額	承辦單位	說 明
0295 短程車資	24		(2)機車牌照稅、燃料費計3千元(1千元/輛*3輛)。
0299 特別費	158		(3)公務車1輛、機車3輛定檢規費5千元。
0300 設備及投資	523		6.保險費1,434千元:(0231)
0319 雜項設備費	523		(1)火災地震險1,293千元。
0400 獎補助費	132		(2)辦公設施財務保險120千元。
0475 獎勵及慰問	132		(3)公務車輛保險費21千元(公務汽車1輛*15千元+機車3輛*2千元)。
			7.辦理員工講座及消防講習講師鐘點費20千元(1.6千元/小時*13小時)。(0250)
			8.委辦費10,604千元:(0251)
			(1)客服及總機事務工作(含每人制服10千元*2=20千元)932千元(38.83千元/人*2人*12月)。
			(2)駕駛人力1,920千元(40千元/人*4人*12月)。
			(3)文書、事務、帳務及財產管理業務7,752千元(38千元/人*17人*12月)。
			9.物品968千元:(0271)
			(1)公務用文具紙張、環保衛生勞務及用品、會議用品、報章雜誌等費用,合共計552千元。
			(2)政風民意問卷調查及宣導用品等費用78千元。
			(3)汰換辦公用品及桌椅等100千元。
			(4)車輛油料費238千元(油氣兩用車1輛*71公升*12月*23.4元+81公升*12月*14.3元=34千元,租用公務車3輛*139公升*12月*23.4元+2輛*139公升*12月*19.3元=182千元,機車3輛*26公升*12月*23.4元=22元)。
			10.一般事務費6,808千元:(0279)
			(1)處理公務所需印刷、環境美化、誤餐及其他庶務等雜支計429千元。
			(2)員工自強、文康及慶生等活動404千元(2千元/人*預算員額202人)。
			(3)清潔維護工作2,160千元(180千元/月*12月)。

科技部中部科學工業園區管理局
歲出計畫提要及分支計畫概況表

經資門併計

中華民國106年度

單位：新臺幣千元

工作計畫名稱及編號	5265200100 一般行政	預算金額	261,983
分支計畫及用途別科目	預算金額	承辦單位	說 明
			(4)辦公保全(24小時2哨及8小時1哨)，計3,692千元(43.95千元/人*7人*12月)。 (5)員工健康檢查123千元(3.5千元/人*23人+3人(局長及2位副局長)*14千元=123千元)。 11.辦公大樓維護修繕費596千元。(0282) 12.車輛及辦公器具養護費200千元:(0283) (1)公務汽車養護費滿六年51千元(51千元/輛*1輛)。 (2)機車養護費5千元(1.7千元/輛*3輛)。 (3)辦公器具養護費144千元。 13.辦公大樓設施機械養護費2,978千元:(0284) (1)辦公大樓電氣空調設施機具及相關設備維護保養費用905千元。 (2)辦公大樓電力、消防、昇降機、公共安全安檢，合共計2,073千元。 14.國內出差旅費996千元。(0291) 15.辦公相關器具運送、通行費、裝卸等費用63千元。(0294) 16.短程洽公車資24千元(2千元/月*12月)。(0295) 17.首長因公所需特別費158千元。(0299) 18.雜項設備523千元:(0319) (1)購置辦公室、會議室、檔案室、採購中心等相關辦公OA設備115千元。 (2)傳真機、碎紙機、訂書機、裝訂機、投影機等事務機器205千元。 (3)置物櫃等辦公傢俱145千元。 (4)空調設備58千元。 19.本局退休退職人員三節慰問金132千元(6千元/人*22人)。(0475)

科技部中部科學工業園區管理局
歲出計畫提要及分支計畫概況表

經資門併計

中華民國106年度

單位：新臺幣千元

工作計畫名稱及編號	5265201019 企劃行政	預算金額	1,047
-----------	-----------------	------	-------

計畫內容：

1. 辦理園區未來發展策略、營運方向等相關研究計畫，規劃園區未來願景及目標。
2. 強化企劃與考核功能，落實為民服務理念與認知，建構顧客導向的政府服務。
3. 配合園區發展，執行相關法制業務。
4. 定期辦理園區廠商訪視工作，協助解決廠商問題，以提升廠商滿意度。

預期成果：

1. 預期科學園區滿意度達80分。
2. 加速業務革新與工作簡化，可有效提升行政效率。
3. 強化企劃管考作業，提升為民服務效能及作業程序。
4. 規劃園區發展策略，可確實擬定願景並有效達成目標。

分支計畫及用途別科目	預算金額	承辦單位	說明
01 企劃作業	1,047	企劃組企劃科、 管制考核科	辦理園區發展策略之規劃與推動，本局施政計畫之擬訂及概算之研擬綜整、廠商滿意度調查、中科實中相關聯繫業務、財務規劃與作業基金之研擬綜整、資金調度及法制業務等，所需經費包括： 1. 舉辦企劃業務專題演講講師費5千元(1.6千元/時*3小時*1場)、舉辦法制業務講習講師費3千元(1.6千元/時*2小時=3千元)，合計8千元。(0250) 2. 辦理企劃相關文書及事務管理等業務委外人力計1名456千元(38千元*1人*12月)。(0251) 3. 物品221千元:(0271) (1)辦公所需物品、業務用文具紙張等計8千元。 (2)圖書室購買期刊報紙及圖書等費用180千元。 (3)史料館所需物品、佈置等費用計33千元(圖表、相片編製裱褙掛置及佈置物品費用)。 4. 一般事務費46千元:(0279) (1)法制業務講習會4千元*1場=4千元。 (2)法制業務所需軟體資料庫使用費42千元。 5. 國內出差旅費316千元。(0291)
0200 業務費	1,047		
0250 按日按件計資酬金	8		
0251 委辦費	456		
0271 物品	221		
0279 一般事務費	46		
0291 國內旅費	316		

科技部中部科學工業園區管理局
歲出計畫提要及分支計畫概況表

經資門併計

中華民國106年度

單位：新臺幣千元

工作計畫名稱及編號	5265201020 投資推廣	預算金額	155,894
-----------	-----------------	------	---------

計畫內容：

1. 引進高科技產業，帶動中部地區產業轉型與升級，並形成產業發展之群聚整合效應。
2. 製作多媒體及平面宣傳資料，並刊登園區形象廣告，提升園區國內外知名度，以吸引高科技產業至園區設廠。
3. 委請國內學術研究及訓練機構辦理多項專業技術訓練，結合園區廠商及國內學術研究機構辦理人才培訓；鼓勵廠商與學術研究機構進行產學合作創新計畫，利用學術研究機構之研發能量，推動科技產業升級。
4. 辦理強化區域合作—推動中南部智慧機械及航太產業升級計畫，旨在鼓勵中南部智慧機械及航太產業升級，並朝向智慧應用及智能化工具機產業聚落發展，促進設備與自動化關鍵零組件技術研發。

預期成果：

1. 預計高科技廠商進駐18家。
2. 整體形象宣傳及企劃，提高園區國際知名度，辦理中科簡訊刊物12期，預計接待國內外訪客3,000人次。
3. 舉辦半導體及精密機械、光電及太陽能、科技經營管理等專業人才培訓計畫，預計培育400人次。
4. 強化區域合作—推動中南部智慧機械及航太產業升級計畫，106年預計吸引11家廠商進科學園區投資，投資金額0.5-1億元，培育碩博士核心人才40人以上，研發人才培育150人次。

分支計畫及用途別科目	預算金額	承辦單位	說明
01 投資業務	2,843	投資組投資服務科	辦理投資服務相關業務，所需經費包括：
0200 業務費	2,753		1. 按日按件計資酬金1,192千元：(0250)
0250 按日按件計資酬金	1,192		(1) 投資申請案複審會審查委員出席費120千元(2千元/人*5人*12次)、委辦案審查委員出席費12千元(2千元/人次*6人次)，合共計132千元。
0251 委辦費	1,112		(2) 投資申請案審查費720千元(10千元/家*審查單位3家*24件)、辦理園區審議委員會委員審查費340千元(0.81千元/案*審查案7案*15人*4次)，合共計1,060千元。
0279 一般事務費	233		2. 委辦費1,112千元：(0251)
0291 國內旅費	216		(1) 辦理中科園區投資產業分析及投資引進等事項經費200千元。
0400 獎補助費	90		(2) 協助投資引進、招商說明會、投資綜合業務等業務委外人力912千元(38千元/人*2人*12月)。
0475 獎勵及慰問	90		3. 一般事務費233千元：(0279)
			(1) 訂購產業情報、產業資訊及相關投資吸引策略資訊費及參加專業研討會等計200千元。
			(2) 與縣市政府或工商策進會等機構合辦招商說明會10千元。
			(3) 辦理高科技產業論壇或投資業務研討會23千元。
			4. 國內出差旅費216千元。(0291)
			5. 辦理園區育成中心培育優質廠商獎勵金90千元。(0475)

科技部中部科學工業園區管理局
歲出計畫提要及分支計畫概況表

經資門併計

中華民國106年度

單位：新臺幣千元

工作計畫名稱及編號	5265201020 投資推廣	預算金額	155,894
分支計畫及用途別科目	預算金額	承辦單位	說 明
02 業務推展	7,614	投資組業務推展	為我國國際形象及知名度，行銷中科，辦理敦親睦鄰，建立公共關係，並接待來訪貴賓及國內外廠商，提供園區訪客諮詢以及接待服務等業務，所需經費包括： 1. 通訊費118千元：(0203) (1) 中科簡訊及業務用郵寄費40千元。 (2) 聯繫國內外科技組織及姐妹園區業務用郵電及電話費78千元。 2. 按日按件計資酬金290千元：(0250) (1) 委辦案審查委員出席費20千元(2千元/人次*10人次)。 (2) 中科簡訊稿費270千元(22.5千元/月*12月)。 3. 委辦費4,062千元：(0251) (1) 委託辦理園區訪客接待服務費用1,500千元。 (2) 辦理園區週年慶活動費用506千元。 (3) 委託辦理本局編印中科簡訊、電子報等服務費用1,600千元。 (4) 協助業務推展、媒體公共關係行銷委外人力456千元(38千元/人*1人*12月)。 4. 繳納AURP、IASP及ASPA國際組織年費165千元。(0261) 5. 繳納中華工商協進會等國內科技組織年費80千元。(0262) 6. 業務用文具紙張及用品15千元。(0271) 7. 一般事務費1,802千元：(0279) (1) 多媒體及平面宣傳資料420千元。 (2) 辦理園區週年慶活動雜支費用101千元。 (3) 業務用紀念品、禮品及宣傳品製作費605千元。 (4) 業務需要接待之公務便餐375千元。 (5) 辦理敦親睦鄰活動及相關費用301千元。 8. 國內出差旅費240千元。(0291) 9. 參加有關科技研討會暨拜訪大陸高科技園區與廠商169千元(2人6天)。(0292) 10. 國外旅費484千元：(0293) (1) 參加科學園區組織(IASP, ASPA, AURP)
0200 業務費	7,425	科	
0203 通訊費	118		
0250 按日按件計資酬金	290		
0251 委辦費	4,062		
0261 國際組織會費	165		
0262 國內組織會費	80		
0271 物品	15		
0279 一般事務費	1,802		
0291 國內旅費	240		
0292 大陸地區旅費	169		
0293 國外旅費	484		
0300 設備及投資	142		
0306 資訊軟硬體設備費	92		
0319 雜項設備費	50		
0400 獎補助費	47		
0437 對國內團體之捐助	47		

科技部中部科學工業園區管理局
歲出計畫提要及分支計畫概況表

經資門併計

中華民國106年度

單位：新臺幣千元

工作計畫名稱及編號	5265201020 投資推廣	預算金額	155,894
分支計畫及用途別科目	預算金額	承辦單位	說 明
03 產學研發	35,464	投資組產學研發	<p>舉辦之國際會議與交流活動暨拜訪園區與廠商374千元。(3人8天)。</p> <p>(2)參加姊妹園區之展覽及研討會或國際科技交流參訪活動110千元(2人5天)。</p> <p>11. 本局辦理形象塑造所需資訊設備費92千元。(0306)</p> <p>12. 本局辦理訪客接待所需設備設施及攝錄影設備50千元。(0319)</p> <p>13. 補助政府立案核准之國內民間社團及財團法人(含政黨、學術團體、文化公益事業機構等)辦理與園區相關之敦親睦鄰活動等費用47千元。(0437)</p> <p>辦理創新技術研發獎助、人才培育及產學合作等相關業務，所需經費包括：</p>
0200 業務費	6,685	科	<p>1. 委辦案審查委員出席費24千元(2千元/人次*12人次)。(0250)</p> <p>2. 委辦費6,250千元：(0251)</p>
0250 按日按件計資酬金	24		
0251 委辦費	6,250		
0262 國內組織會費	34		(1) 園區廠商光電技術、精密機械、半導體技術、生物技術、數位及通訊、電腦3C整合應用人才委外培訓費2,165千元。
0279 一般事務費	59		(2) 辦理技專院校及大學人才培育補助課程籌辦費1,350千元。
0291 國內旅費	318		(3) 科學工業園區研發精進產學合作計畫委辦費2,735千元。
0400 獎補助費	28,779		3. 繳納國內科技組織團體會費34千元。(0262)
0432 對特種基金之補助	3,960		4. 一般事務費59千元：(0279)
0437 對國內團體之捐助	13,697		(1) 辦理創新產品獎、研發成效獎及高科技設備研發成果發表會與研討會計39千元。
0438 對私校之獎助	10,522		(2) 海外高科技人才延攬業務宣導等相關經費計10千元。
0475 獎勵及慰問	600		(3) 業務用印刷、誤餐費、雜支等計10千元。
			5. 國內旅費318千元：(0291)
			(1) 員工國內出差旅費288千元。
			(2) 創新技術產學研發申請案審查委員交通費30千元。
			6. 對特種基金之補助3,960千元：(0432)

科技部中部科學工業園區管理局
歲出計畫提要及分支計畫概況表

經資門併計

中華民國106年度

單位：新臺幣千元

工作計畫名稱及編號	5265201020 投資推廣	預算金額	155,894
分支計畫及用途別科目	預算金額	承辦單位	說 明
04 強化區域合作—推動中南部智慧機械及航太產業升級計畫 0200 業務費 0251 委辦費 0400 獎補助費 0432 對特種基金之補助 0437 對國內團體之捐助 0438 對私校之獎助	108,938 24,910 24,910 84,028 2,000 76,728 5,300	投資組產學研發科	(1)補助公立學校辦理科學園區人才培育補助計畫1,900千元。 (2)補助公立學校辦理科學工業園區研發精進產學合作計畫2,060千元。 7.捐助企業辦理科學工業園區研發精進產學合作計畫13,697千元。(0437) 8.對私校之獎助10,522千元:(0438) (1)補助私立學校辦理科學園區人才培育補助計畫6,400千元。 (2)補助私立學校辦理科學工業園區研發精進產學合作計畫4,122千元。 9.創新產品獎及研發成效獎5-8件獎勵金計600千元。(0475) 鼓勵中南部智慧機械及航太產業升級，並朝向智慧應用及智能化工具機產業聚落發展，促進設備與自動化關鍵零組件技術研發，本局辦理「強化區域合作—推動中南部智慧機械及航太產業升級計畫」，計畫相關經費業經行政院105年8月31日院授主預教字第1050102017號函核定，本年度編列108,938千元。 1.委辦費24,910千元:(0251) (1)委託辦理強化區域合作—推動中南部智慧機械及航太產業升級計畫研發補助專案計畫辦公室服務費13,410千元。 (2)委託辦理強化區域合作—推動中南部智慧機械及航太產業升級計畫產業研發及推廣中心專案計畫辦公室服務費11,500千元。 2.補助公立學校辦理強化區域合作—推動中南部智慧機械及航太產業升級計畫2,000千元。(0432) 3.捐助企業辦理強化區域合作—推動中南部智慧機械及航太產業升級計畫費用76,728千元。(0437)。 4.補助私立學校辦理強化區域合作—推動中南部智慧機械及航太產業升級計畫5,300千元。(0438)
05 科學園區創新創業場域及服務	1,035	投資組投資服務	配合科技部推動創新到創業激勵計畫，著眼於

科技部中部科學工業園區管理局
歲出計畫提要及分支計畫概況表

經資門併計

中華民國106年度

單位：新臺幣千元

工作計畫名稱及編號	5265201020 投資推廣	預算金額	155,894
分支計畫及用途別科目	預算金額	承辦單位	說明
推動計畫		科	創意概念化及原型(prototype)發展，促成商品化與事業化發展機會，引入市場導向與獲利為主體的運作模式，擴大吸引與建構早期天使投資的國際網絡，與既有育成中心輔導萌芽與新創事業進行對接，加速推動園區成為區域創新的驅動角色，所需經費包括：
0200 業務費	900		
0202 水電費	50		
0203 通訊費	50		
0250 按日按件計資酬金	12		
0251 委辦費	600		1.計畫場所水費15千元、電費35千元，合計50千元。(0202)
0271 物品	20		2.網路通訊費35千元、郵電雜支15千元，合計50千元。(0203)
0279 一般事務費	120		3.專家會議委員出席費12千元(2千元/人*6人)。(0250)
0291 國內旅費	48		4.創新創業團隊委外輔導計畫案600千元。(0251)
0300 設備及投資	135		5.業務用文具紙張及用品20千元。(0271)
0306 資訊軟硬體設備費	85		6.配合創業團隊訂購產業情報、參加專業研討會及公務便餐等雜項費用計120千元。(0279)
0319 雜項設備費	50		7.國內出差旅費48千元。(0291)
			8.創業團隊購置資訊硬體設備費57千元，軟體設備費28千元，合計85千元。(0306)
			9.購置創新創業團隊所需事務機器及置物櫃等相關設備50千元。(0319)

科技部中部科學工業園區管理局
歲出計畫提要及分支計畫概況表

經資門併計

中華民國106年度

單位：新臺幣千元

工作計畫名稱及編號	5265201021 環安行政	預算金額	8,357
-----------	-----------------	------	-------

計畫內容：

1. 督導事業單位落實勞工法令，提供法令諮詢，促進勞資關係和諧。
2. 推動園區勞工福利及就業等服務，提昇勞動素質。
3. 加強勞動檢查，辦理工安宣導，預防職業災害發生。
4. 積極推動職業安全衛生促進計畫，協助事業單位強化自主管理機制，落實自主檢查，建構職業安全衛生管理系統。
5. 辦理廠商固定污染源許可、水污染防治措施計畫、排放許可證、事業廢棄物清理計畫書及再利用審查，污染總量管制及事業污染防制設施輔導查核等工作。
6. 辦理園區災害防救、民防組訓演習、園區安全維護督導、軍警政協調、分支單位座談會及維安執行小組會議事項。
7. 辦理民防教育宣導、民防組訓演習、園區災害防救作業手冊編修、園區安全防護設備維護。

預期成果：

1. 依據勞動基準法及性別工作平等法等相關法規，輔導事業單位依法辦理提撥勞工退休金、召開勞資會議、訂定工作規劃、職工福利、性別工作平等措施，並結合其他單位辦理勞工福利及就業活動計6場次；推動職場健康促進計畫及輔導園區員工診所營運。
2. 依據職業安全衛生法相關法規，實施勞動檢查100家廠次，並舉辦工安環保月系列活動。
3. 依據空氣污染防製法、水污染防治法及廢棄物清理法等相關法規，辦理事業污染排放總量管制及各項環保許可文件及污染防治計畫書審查、污染防制巡查輔導作業等計200件。
4. 定期辦理民防或防災訓練演習，藉以提升廠商自衛自救功能。

分支計畫及用途別科目	預算金額	承辦單位	說明
01 勞工業務	740	環安組勞工行政	辦理勞工行政、勞工福利及勞資關係促進等業務，所需經費包括： 1. 業務用郵電雜支1千元。(0203) 2. 性別工作平等、模範勞工審查、各項勞工文康育樂活動評審、勞資爭議案件等審查外聘審查委員出席費34千元(2千元/人次*17人次)及審查費10千元(按件計酬0.81千元/件*10件+按字計酬1千元/件*2件)。(0250) 3. 辦理園區就業博覽徵才活動、模範勞工表揚、中科電影院、五一勞動節慶祝活動、中科盃球類競賽、勞工藝文講座等相關活動358千元。(0279) 4. 國內出差旅費240千元。(0291) 5. 對國內團體之捐助47千元:(0437) (1)提供托兒設施及措施補助20千元。 (2)補助與科學工業業務相關並經主管機關核准立案登記之職業團體，推動園區公益及勞工相關法令宣導活動27千元。 6. 園區優良保全表揚獎勵金40千元。(0475) 7. 提供性別工作平等訴訟補助10千元。(0476)
0200 業務費	643	科	
0203 通訊費	1		
0250 按日按件計資酬金	44		
0279 一般事務費	358		
0291 國內旅費	240		
0400 獎補助費	97		
0437 對國內團體之捐助	47		
0475 獎勵及慰問	40		
0476 其他補助及捐助	10		
02 勞動檢查	1,107	環安組勞動檢查	辦理園區勞動檢查、職業安全衛生業務，所需經費包括： 1. 員工業務教育費8千元、訓練費8千元，合計16千元。(0201) 2. 通訊費128千元:(0203) (1)業務用郵電雜支14千元。
0200 業務費	1,063	科	
0201 教育訓練費	16		
0203 通訊費	128		
0221 稅捐及規費	9		

科技部中部科學工業園區管理局
歲出計畫提要及分支計畫概況表

經資門併計

中華民國106年度

單位：新臺幣千元

工作計畫名稱及編號	5265201021 環安行政	預算金額	8,357
分支計畫及用途別科目	預算金額	承辦單位	說 明
0231 保險費	10		(2)衛星電話月租費18千元(1.5千元/月*12月)；台中園區及虎尾園區地震儀簡訊門號月租費24千元(2千元/月*12月)。
0250 按日按件計資酬金	169		(3)行動辦公室上網服務功能月租費72千元(6千元/月*12月)。
0251 委辦費	428		3.稅捐及規費9千元:(0221)
0271 物品	65		(1)無線電台執照申請費1千元(0.5千元/台*2台)。
0279 一般事務費	12		(2)手提無線電機執照申請8千元(0.5千元/台*15台)。
0284 設施及機械設備養護費	10		4.辦理職業安全相關宣導(工安環保月、健康促進等)活動保險費10千元。(0231)
0291 國內旅費	216		5.按日按件計資酬金169千元:(0250)
0300 設備及投資	28		(1)危險性機械設備、危險性工作場所、災害防救輔導等審查專家出席費94千元(47人次*2千元/人次)。
0304 機械設備費	28		(2)辦理職業安全衛生宣導會及工安環保月等活動講師鐘點費24千元(1.6千元/小時*15小時)。
0400 獎補助費	16		(3)危險性機械設備及危險性工作場所等審查專家審查費51千元(按字計酬3.4千元/件*15件)。
0475 獎勵及慰問	16		6.委辦費428千元：(0251)
			(1)辦理園區工安環保月系列活動計畫223千元。
			(2)辦理園區職業安全衛生管理輔導計畫205千元。
			7.物品65千元：(0271)
			(1)業務用圖書及文具紙張等費用10千元。
			(2)緊急應變及安衛檢查用物品(工作服、防護衣、防護具)55千元。
			8.辦理職業安全衛生宣導會及工安環保月等活動費用12千元。(0279)
			9.職業安全衛生儀器設備養護費10千元。(0284)
			10.國內出差旅費216千元。(0291)
			11.職業安全衛生檢查用儀器等設備28千元。(0304)

科技部中部科學工業園區管理局
歲出計畫提要及分支計畫概況表
中華民國106年度

經資門併計

單位：新臺幣千元

工作計畫名稱及編號	5265201021 環安行政	預算金額	8,357
分支計畫及用途別科目	預算金額	承辦單位	說明
03 環境保護	6,510	環安組環境保護	12. 園區職業安全衛生優良人員選拔表揚獎金16千元。(0475)
0200 業務費	6,284	科	辦理園區環境保護業務，所需經費包括：
0201 教育訓練費	10		1. 員工業務教育費5千元、訓練費5千元，合計10千元。(0201)
0203 通訊費	2		2. 業務用郵電雜支2千元。(0203)
0250 按日按件計資酬金	10		3. 按日按件計資酬金10千元:(0250)
0251 委辦費	5,883		(1) 法律諮詢顧問費2千元(2千元/案*1案)。
0271 物品	25		(2) 環保業務專家學者出席費2千元(2千元/人次*1人次)。
0291 國內旅費	354		(3) 環保業務專家學者審查費6千元(按字計酬0.81千元/件*7件)。
0400 獎補助費	226		4. 委託辦理環保許可審查、污染總量管制及環境管理相關計畫5,883千元。(0251)
0437 對國內團體之捐助	210		5. 環保稽查用物品25千元。(0271)
0475 獎勵及慰問	16		6. 國內出差旅費354千元。(0291)
			7. 補助與環境保護或環境工程相關之學會或協會等團體辦理學術研討會、教育宣導或環保論壇活動等費用210千元。(0437)
			8. 園區環保優良人員表揚獎金16千元。(0475)

科技部中部科學工業園區管理局
歲出計畫提要及分支計畫概況表

經資門併計

中華民國106年度

單位：新臺幣千元

工作計畫名稱及編號	5265201022 工商行政	預算金額	28,377
-----------	-----------------	------	--------

計畫內容：

1. 園區事業及園區內其他事業公司與工廠登記事項。
2. 園區公司動產擔保交易、信託佔有之登記證明事項及減免稅捐證明之核發事項。
3. 園區事業營運調查、統計分析及財務報表查核分析。
4. 外籍專門性技術性人員聘僱核辦。
5. 園區文化遺址發掘、搶救、保護與管理。
6. 辦理園區工商服務業入區營運之審議與輔導管理及分支單位座談會事項。
7. 辦理貿易、進出口簽證、產地證明簽發、精密設備機邊驗放及戰略性高科技貨品進出口管制及物流業相關業務。
8. 辦理園區事業管理費收取、審查、催收業務，及貿易、保稅、營業額、管理費統計分析與貿易、保稅、園區事業管理費收取法規之研擬及修正。
9. 辦理生產性物品出區單證印鑑、保稅品出區展示、修理、委受託加工、保稅品報廢監毀相關業務。
10. 辦理園區通關係統業務面需求之規劃整合。
11. 園區儲運業務之管理。
12. 園區資訊系統管理、設備維護等業務。

預期成果：

1. 健全單一窗口機制提昇服務效率。
2. 查核園區廠商之財務報表及提供財稅諮詢服務。
3. 定期辦理園區廠商之經營概況調查及相關工廠調查，確實掌握工廠運作狀況。
4. 定期辦理貿易、保稅、營業額、管理費統計分析，確實掌握園區事業營運狀況。
5. 加速通關業務革新與工作簡化，可有效提升行政效率。

分支計畫及用途別科目	預算金額	承辦單位	說明
01 工商管理	855	工商組工商服務	辦理園區事業工商登記、營運輔導與管理、財務狀況之查核，園區事業減免稅捐相關證明之核發、外籍聘僱申辦、西大墩窯養護及二林園區文化遺址養護、園區服務業經營輔導等業務，所需經費包括： 1. 員工業務教育費1千元、訓練費1千元，合計2千元。(0201) 2. 業務用郵電1千元。(0203) 3. 西大墩窯及二林園區出土文物保險9千元。(0231) 4. 按日按件計資酬金46千元：(0250) (1) 法律諮詢費25千元(12.5千元*2案)。 (2) 舉辦產業創新條例、公司法規、財務決算書表申報、財務會計準則公報、稅務、工廠登記法規及工廠校正等講習講師費21千元(1.6千元/小時*13小時)。 5. 辦理工商服務業務委外人力1名456千元(38千元/人*1人*12月)。(0251) 6. 工商服務用圖書及文具紙張1千元。(0271) 7. 一般事務費118千元：(0279) (1) 舉辦產業創新條例、公司法規、財務決算書表申報、財務會計準則公報、稅務、工廠登記法規及工廠校正講習25千元(
0200 業務費	855	科	
0201 教育訓練費	2		
0203 通訊費	1		
0231 保險費	9		
0250 按日按件計資酬金	46		
0251 委辦費	456		
0271 物品	1		
0279 一般事務費	118		
0284 設施及機械設備養護費	122		
0291 國內旅費	100		

科技部中部科學工業園區管理局
歲出計畫提要及分支計畫概況表

經資門併計

中華民國106年度

單位：新臺幣千元

工作計畫名稱及編號	5265201022 工商行政	預算金額	28,377
分支計畫及用途別科目	預算金額	承辦單位	說 明
02 外貿保稅	249	工商組外貿保稅	3.5千元/場*7場)。 (2)舉辦園區工商服務業座談會及業務宣導費等93千元。
0200 業務費	249	科	8. 西大墩窯及二林園區文物保存及養護工作122千元。(0284) 9. 國內旅費100千元：(0291) (1)員工國內出差旅費96千元。 (2)工商講習會講師交通費4千元。
0250 按日按件計資酬金	8		辦理園區外貿保稅服務等業務，所需經費包括：
0251 委辦費	96		1. 辦理倉儲物流中心評估作業外聘委員出席費8千元(4人次*2千元/人次)。(0250)
0271 物品	2		2. 園區廠商外貿通關及保稅人才培訓費96千元。(0251)
0279 一般事務費	17		3. 外貿保稅業務用圖書及文具紙張2千元。(0271)
0291 國內旅費	126		4. 辦理園區外貿通關經營策略及業務革新研習經費計17千元。(0279) 5. 國內旅費126千元：(0291) (1)員工國內出差旅費120千元。 (2)辦理倉儲物流中心評估作業外聘委員交通費6千元。
03 資訊業務	27,273	工商組	辦理資訊系統建立與網路管理、設備維護等相關業務，所需經費包括：
0200 業務費	23,769		1. 員工業務教育費50千元。(0201) 2. 資訊專線月租費216千元(18千元/月*12月)。(0203)
0201 教育訓練費	50		3. 資訊服務費22,531千元：(0215)
0203 通訊費	216		(1)資訊服務委外(含資訊系統維護)15,300千元。
0215 資訊服務費	22,531		(2)資安責任等級A級應辦事項(如ISMS複驗、資安健診及SOC監控等)費用1,480千元。
0250 按日按件計資酬金	8		(3)科技部等機關共用性系統平台維護(含共用性公文系統、監控系統、硬體、資訊服務系統、薪資系統、出納管理系統及財產管理系統)分攤費5,751千元。
0251 委辦費	456		4. 資訊評選委員出席費8千元(4人次*2千元/人
0271 物品	442		
0279 一般事務費	10		
0291 國內旅費	56		
0300 設備及投資	3,504		
0306 資訊軟硬體設備費	3,504		

科技部中部科學工業園區管理局
歲出計畫提要及分支計畫概況表

經資門併計

中華民國106年度

單位：新臺幣千元

工作計畫名稱及編號	5265201022 工商行政	預算金額	28,377
分支計畫及用途別科目	預算金額	承辦單位	說 明
			次)。(0250) 5. 辦理資訊業務之委外人力1名456千元(38千元/人*1人*12月)。(0251) 6. 隨身碟、空白光碟片、資訊耗材報表紙、碳粉匣、墨水匣、資訊書刊雜誌等，合共計442千元。(0271) 7. 業務用印刷、研討會之誤餐費、雜支等計10千元。(0279) 8. 國內出差旅費56千元。(0291) 9. 資訊軟硬體設備費3,504千元:(0306) (1) 配合作業系統升級更換個人電腦(含螢幕)420千元(28千元/台*15台)，更換伺服器主機2部計400千元，合計汰換硬體設備820千元。 (2) 資安責任等級A級應辦事項，增列防護縱深需求如防毒、IDS/IPS、WEB應用程式防火牆等購置硬體設備1,282千元。 (3) 資訊軟體授權與WIN SERVER 2003終止支援及電子郵件過濾軟體汰換，共汰換軟體設備1,402千元。

科技部中部科學工業園區管理局
歲出計畫提要及分支計畫概況表

經資門併計

中華民國106年度

單位：新臺幣千元

工作計畫名稱及編號	5265201023 營建行政	預算金額	5,788
-----------	-----------------	------	-------

計畫內容：

1. 辦理中科園區廠商節水輔導、用水回收率調查及能源效率提升技術輔導。
2. 辦理各項工程事務用文具、紙張、郵電、印刷及員工專業訓練、研討、出差、考察等。

預期成果：

1. 提升中科園區廠商節水、節能效能。
2. 提升營建行政管理效率，如期完成各項公共工程建設，提供良好的產業園區環境。

分支計畫及用途別科目	預算金額	承辦單位	說明
01 營建工程管理	5,788	營建組建築工程	辦理園區公共設施開發及維護等營建管理業務
0200 業務費	5,771	科、土木工程科	，所需經費包括：
0201 教育訓練費	72	、養護工程科	1. 員工業務教育費36千元、訓練費36千元，合計72千元。(0201)
0221 稅捐及規費	27		2. 稅捐及規費27千元:(0221)
0231 保險費	25		(1) 公務汽車1輛牌照稅及燃料稅20千元。
0250 按日按件計資酬金	104		(2) 公務車1輛定檢規費1千元、高速公路通行費6千元，合計7千元。
0251 委辦費	4,974		3. 公務汽車保險費25千元(1輛*25千元)。(0231)
0271 物品	46		4. 按日按件計資酬金104千元:(0250)
0279 一般事務費	68		(1) 法律諮詢顧問費70千元(35千元/案*2案)。
0283 車輛及辦公器具養護費	49		(2) 評審委員出席費18千元(2千元*3人*3次)。
0291 國內旅費	406		(3) 舉辦營建工程安全衛生、施工品質、管理及文化藝術等相關講習、研討會講座鐘點費16千元(1.6千元/時*10時)。
0300 設備及投資	17		5. 委辦費4,974千元:(0251)
0319 雜項設備費	17		(1) 配合園區開發，辦理營建管理相關行政業務等委外人力3,192千元(38千元/人*7人*12月)。
			(2) 委託辦理廠商節水技術輔導1,282千元。
			(3) 委託辦理廠商能源效率提升技術輔導500千元。
			6. 物品46千元:(0271)
			(1) 業務用文具、工具及用品、紙張及營建相關書籍雜誌費4千元。
			(2) 業務用安全鞋、反光背心等工地現勘用品3千元。
			(3) 公務車油料費39千元(公務車1輛*139公升*12月*23.4元)。
			7. 一般事務費68千元:(0279)
			(1) 業務用印刷、影印、圖簿文件曬圖費、

科技部中部科學工業園區管理局
歲出計畫提要及分支計畫概況表

經資門併計

中華民國106年度

單位：新臺幣千元

工作計畫名稱及編號	5265201023 營建行政	預算金額	5,788
分支計畫及用途別科目	預算金額	承辦單位	說 明
			<p>拍照用印刷及沖刷費4千元。</p> <p>(2)舉辦園區營建工程研討會或工地安全衛生、施工品質管理等相關講習及誤餐費10千元。</p> <p>(3)辦理園區綠美化景觀講習訓練計畫54千元。</p> <p>8.公務汽車養護費滿6年49千元(49千元/輛*1輛)。(0283)</p> <p>9.國內旅費406千元:(0291)</p> <p>(1)員工國內出差旅費396千元。</p> <p>(2)辦理技術服務評選等專家學者交通費10千元。</p> <p>10.營建工程管理業務用設備17千元。(0319)</p>

科技部中部科學工業園區管理局
歲出計畫提要及分支計畫概況表

經資門併計

中華民國106年度

單位：新臺幣千元

工作計畫名稱及編號	5265201024 建管行政	預算金額	5,030
-----------	-----------------	------	-------

計畫內容：

1. 辦理園區土地及廠房等不動產管理。
2. 辦理園區都市計畫及土地使用規劃業務。
3. 辦理台中、虎尾、后里及二林園區之建築管理。
4. 辦理園區開發及營運管理事項。

預期成果：

1. 管理園區土地與建築物，保障本局之產權完整與收益。
2. 園區暨其他土地使用更新及發展規劃事宜。
3. 依法辦理供公眾使用建築物安檢。
4. 順利推動建管相關業務。
5. 提供園區廠商營運服務。

分支計畫及用途別科目	預算金額	承辦單位	說明
01 建管規劃管理	2,988	建管組規劃建管	辦理園區建管規劃管理等相關業務，所需經費包括： 1. 員工業務教育費8千元、訓練費10千元，合計18千元。(0201) 2. 業務用郵電雜支費6千元。(0203) 3. 建管資訊及維護系統操作550千元。(0215) 4. 按日按件計資酬金380千元：(0250) (1) 因應環保團體對於園區發展關注引起相關議題編列規劃技師、律師諮詢顧問費200千元(100千元/案*2案)。 (2) 加強山坡地雜項執照審查及建築許可預審專家學者出席費80千元(2千元/人次*40人次)。 (3) 升降設備委託複檢100千元(0.8千元/件*125件)。 5. 委辦費1,406千元：(0251) (1) 行政事務文書及協助園區建築管理事務人員456千元(38千元/人*1人*12月)。 (2) 建築執照委託抽查100千元。 (3) 建管研討會50千元。 (4) 辦理園區及周邊地區規劃作業所需經費600千元。 (5) 辦理園區建物公共安全檢查申報複查費用100千元。 (6) 辦理園區違章建築物拆除費用100千元。 6. 業務用文具紙張、購置建管相關專業書籍資料及建管業務現勘或會議所需用具或防護配備等相關費用20千元。(0271) 7. 一般事務費50千元：(0279) (1) 業務用印刷、圖簿文件曬圖費20千元。 (2) 辦理業務相關會議及現勘誤餐費30千元。 8. 國內出差旅費558千元。(0291)
0200 業務費	2,988	科	
0201 教育訓練費	18		
0203 通訊費	6		
0215 資訊服務費	550		
0250 按日按件計資酬金	380		
0251 委辦費	1,406		
0271 物品	20		
0279 一般事務費	50		
0291 國內旅費	558		

科技部中部科學工業園區管理局
歲出計畫提要及分支計畫概況表

經資門併計

中華民國106年度

單位：新臺幣千元

工作計畫名稱及編號	5265201024 建管行政	預算金額	5,030
分支計畫及用途別科目	預算金額	承辦單位	說 明
02 財產登記與管理	1,013	建管組地政租賃科	辦理園區財產登記等相關業務，所需經費包括：
0200 業務費	994		
0201 教育訓練費	18		1.員工業務教育費8千元、訓練費10千元，合計18千元。(0201)
0251 委辦費	456		2.協助處理行政事務及園區土地租賃及財產管理人員456千元(38千元/人*1人*12月)。(0251)
0271 物品	45		3.業務用文具紙張、訂購地政相關專業書籍及資料，及因應業務需要之防護用品等相關費用約需45千元。(0271)
0279 一般事務費	52		4.一般事務費52千元：(0279)
0291 國內旅費	423		(1)業務用印刷、圖簿文件曬圖費15千元。 (2)辦理業務相關會議及現勘誤餐費37千元。
0300 設備及投資	19		5.國內出差旅費423千元。(0291)
0319 雜項設備費	19		6.土地勘查及財產管理檢查業務用所需儀器設備19千元(19千元/台*1台)。(0319)
03 交通規劃管理	1,029	建管組交通規劃科	辦理園區交通規劃管理等相關業務，所需經費包括：
0200 業務費	1,029		
0201 教育訓練費	18		1.員工業務教育費8千元、訓練費10千元，合計18千元。(0201)
0203 通訊費	4		2.業務用郵電4千元。(0203)
0250 按日按件計資酬金	110		3.按日按件計資酬金110千元：(0250)
0251 委辦費	456		(1)法律諮詢顧問費100千元。 (2)辦理交通安全講習講師費10千元(1.6千元/時*3小時*2次)。
0271 物品	35		4.行政事務及協助園區交通規劃雜項事務等業務人員456千元(38千元/人*1人*12月)。(0251)
0279 一般事務費	98		5.業務用文具紙張、訂購土地使用或交通規劃等相關專業書籍及資料相關費用、交通現況相關調查及防護用品配備等費用35千元。(0271)
0291 國內旅費	308		6.一般事務費98千元：(0279)
			(1)業務用印刷、圖簿文件曬圖費8千元。 (2)辦理交通安全講習及交通改善座談會等業務相關費用50千元。 (3)辦理業務相關會議或現勘誤餐費40千元

科技部中部科學工業園區管理局
歲出計畫提要及分支計畫概況表
 中華民國106年度

經資門併計

單位：新臺幣千元

工作計畫名稱及編號	5265201024 建管行政	預算金額	5,030
分支計畫及用途別科目	預算金額	承辦單位	說 明
			。 7. 國內出差旅費308千元。(0291)

科技部中部科學工業園區管理局
歲出計畫提要及分支計畫概況表

經資門併計

中華民國106年度

單位：新臺幣千元

工作計畫名稱及編號	5265201026 高等研究園區開發業務	預算金額	19,208
-----------	-----------------------	------	--------

計畫內容：

1. 辦理園區投資與研究機構之引進及審查、科技人才培訓、研發獎助、資訊業務管理及維護。
2. 辦理勞工行政、勞動檢查及環境保護相關業務，輔導事業單位依法辦理提撥勞工退休金、訂定職工福利等措施，實施勞動檢查，執行環境品質監測、污染排放總量管制及各項環保許可文件審查。
3. 辦理公司及園區事業登記，設備投資抵減審核、動產抵押信託佔有登記、工商服務業入區作業登記。
4. 辦理園區安全防護推動、執行與訓練業務。
5. 辦理園區土地使用更新、發展規劃及相關營建行政業務。
6. 辦理研考業務與園區發展政策、策略及法制業務之規劃及推動。

預期成果：

1. 藉由本計畫之具體推動，提供研發單位進駐進行前端研發，帶動國內高科技研發競爭力，並引進具前瞻性的研發單位進駐，期使中興新村風華再現。
2. 本園區之再利用將可大幅提昇中部地區的經濟發展，活化中興新村，提供優質而國際化的研發環境，並將提供大學、研究機構、私人企業的技術交流與合作平台，促成高等學術與創新研發結合，成為創造知識情報群聚交流場域，形成台灣強而有力的研發引擎。
3. 建構具備國際化特質之居住環境，吸引優秀人才至園區發展新創事業，推動園區成為創新中心，落實未來新生活模式的實驗場域。
4. 結合文化、藝術及科技，建構國內外藝術家進駐場域，形塑花園城市新格局。

分支計畫及用途別科目	預算金額	承辦單位	說明
01 基本行政工作維持	2,720	秘書室、主計室	配合園區發展執行庶務管理業務，所需經費包括： <ol style="list-style-type: none"> 1. 辦公室所需水費59千元(4.92千元/月*12月)、電費430千元(35.83千元/月*12月)、天然氣費用7千元(0.6千元/月*12月)，合計496千元。(0202) 2. 業務用郵電200千元(16.66千元/月*12月)。(0203) 3. 其它業務租金368千元：(0219) <ol style="list-style-type: none"> (1) 電子保全租金80千元。 (2) 公務車輛租金288千元(12千元/輛*2輛*12月)。 4. 稅捐及規費2千元：(0221) <ol style="list-style-type: none"> (1) 公務機車牌照稅、燃料費計1千元(1千元/輛*1輛)。 (2) 公務機車行照、定檢規費計1千元(1千元/輛*1輛)。 5. 辦公場所投保火險、地震險、意外險等費用141千元、機車保險費2千元。(0231) 6. 按日按件計資酬金44千元：(0250) <ol style="list-style-type: none"> (1) 委請專家、學者出席招標評審委員會18千元(2千元/人次*9人次)。 (2) 辦理員工講座及消防自衛編組教育訓練講師費26千元(1.6千元/時*16時)。 7. 物品294千元：(0271) <ol style="list-style-type: none"> (1) 公務用文具紙張、環保衛生用品、會議用品、報章雜誌等消耗品131千元。
0200 業務費	2,508	、人事室及政風室	
0202 水電費	496		
0203 通訊費	200		
0219 其他業務租金	368		
0221 稅捐及規費	2		
0231 保險費	143		
0250 按日按件計資酬金	44		
0271 物品	294		
0279 一般事務費	213		
0282 房屋建築養護費	200		
0284 設施及機械設備養護費	274		
0291 國內旅費	234		
0294 運費	40		
0300 設備及投資	212		
0319 雜項設備費	212		

科技部中部科學工業園區管理局
歲出計畫提要及分支計畫概況表

經資門併計

中華民國106年度

單位：新臺幣千元

工作計畫名稱及編號	5265201026 高等研究園區開發業務	預算金額	19,208
分支計畫及用途別科目	預算金額	承辦單位	說 明
02 業務推展	1,875	投資組、企劃組	(2)汰換辦公用品及桌椅等85千元。 (3)租用公務車輛2輛油料費78千元(租用公務車輛2輛*139公升*23.4元*12月)。 8.處理公務所需印刷、辦公室保全、辦公室環境美化與清潔維護、誤餐、其他庶務等雜支計213千元。(0279) 9.中興新村公有房屋建築修繕養護費200千元。(0282) 10.辦理園區水電設備、冷氣機、傳真機、電視機、郵資機、消防、高壓電等維修養護費274千元。(0284) 11.國內出差旅費234千元。(0291) 12.辦公相關器具運送、通行費、裝卸等費用40千元。(0294) 13.購置辦公室、檔案室、傳真機等事務機器及置物櫃等212千元。(0319)
0200 業務費	1,875		辦理園區投資與研究機構之引進及審查、科技人才培訓、研發獎助、研考業務與園區發展政策、策略之規劃與推動、法制業務等，所需經費包括：
0250 按日按件計資酬金	90		1.按日按件計資酬金90千元:(0250)
0251 委辦費	1,118		(1)投資申請案審查委員出席費30千元(2千元/人*5人*3次)。
0271 物品	8		(2)投資申請案審查費60千元(10千元/家*審查單位3家*2件)。
0279 一般事務費	505		2.委辦費1,118千元：(0251)
0291 國內旅費	154		(1)委託辦理園區訪客接待服務費用600千元。
			(2)辦理專業技術人才培訓計畫518千元。
			3.辦公所需物品、業務用文具等計8千元。(0271)
			4.一般事務費505千元：(0279)
			(1)多媒體及平面宣傳資料100千元。
			(2)辦理敦親睦鄰相關費用90千元。
			(3)業務用紀念品、禮品及宣傳品製作費190千元。
			(4)業務需要接待之公務便餐100千元。
			(5)業務用印刷、誤餐費及雜支等，合計22

科技部中部科學工業園區管理局
歲出計畫提要及分支計畫概況表

經資門併計

中華民國106年度

單位：新臺幣千元

工作計畫名稱及編號	5265201026 高等研究園區開發業務	預算金額	19,208
分支計畫及用途別科目	預算金額	承辦單位	說 明
03 工商及環安管理	746	環安組、工商組	千元。 (6)各式影印裝訂費3千元。 5.國內出差旅費154千元。(0291) 辦理園區勞工行政、勞工福利、勞資關係促進、勞動檢查、職業安全衛生及環境保護、工商登記及安全防護、資訊業務之規劃管理及推動等業務，所需經費包括：
0200 業務費	472		
0203 通訊費	54		
0215 資訊服務費	350		1.通訊費54千元:(0203)
0250 按日按件計資酬金	12		(1)資訊專線月租費48千元(4千元/月*12月)。(0203)
0271 物品	21		(2)業務用郵電3千元。
0279 一般事務費	1		(3)緊急應變無線電頻率使用費3千元。
0291 國內旅費	34		2.資訊服務委外(含軟硬體設備保固維護)350千元。(0215)
0300 設備及投資	274		3.按日按件計資酬金12千元:(0250)
0304 機械設備費	15		(1)性別工作平等、勞資爭議、危險性機械設備及危險性工作場所及環境保護案件等審查外聘審查委員出席費4千元(2千元/人次*2人次)。
0306 資訊軟硬體設備費	259		(2)舉辦工商及財稅講習講師費3千元(1.6千元/時*2時)。 (3)舉辦災害防救講習講師費3千元(1.6千元/時*2時)。 (4)性別工作平等、勞資爭議、危險性機械設備及危險性工作場所及環境保護案件等審查外聘審查委員審查費2千元(2千元/件*1件)。
			4.物品21千元:(0271) (1)隨身碟、空白光碟片、資訊耗材報表紙、碳粉匣、墨水匣、資訊書刊雜誌等，合計13千元。 (2)業務用圖書及文具紙張等費用2千元。 (3)勞動安檢、環保檢查用物品6千元。
			5.舉辦工商及財稅講習1千元。(0279)
			6.國內出差旅費34千元。(0291)
			7.勞動安檢、環保檢查用儀器等設備15千元(15千元/台*1台)。(0304)
			8.資訊軟硬體設備費259千元:(0306)

科技部中部科學工業園區管理局
歲出計畫提要及分支計畫概況表

經資門併計

中華民國106年度

單位：新臺幣千元

工作計畫名稱及編號	5265201026 高等研究園區開發業務	預算金額	19,208
分支計畫及用途別科目	預算金額	承辦單位	說 明
04 園區開發	723	營建組、建管組	(1)汰換個人電腦(含螢幕)84千元(28千元/台*3台)。
0200 業務費	679		(2)行政系統及園區應用系統精進140千元。
0201 教育訓練費	39		(3)資料庫及套裝軟體授權等計35千元。
0203 通訊費	10		辦理園區土地使用更新及發展規劃、園區工程事務管理等業務，所需經費包括：
0221 稅捐及規費	15		1.員工業務教育費10千元、訓練費29千元，合計39千元。(0201)
0250 按日按件計資酬金	119		2.業務用郵電費雜支10千元。(0203)
0251 委辦費	413		3.土地及建物測量登記及地價證明等所需之規費15千元。(0221)
0271 物品	32		4.按日按件計資酬金119千元：(0250)
0279 一般事務費	27		(1)代書服務費50千元(50千元/案*1案)。
0291 國內旅費	24		(2)法律諮詢顧問費30千元(30千元/次*1次)。
0300 設備及投資	44		(3)執照審查專家學者出席費16千元(2千元/人次*8人次)。
0319 雜項設備費	44		(4)營建業務委員出席費8千元(2千元/次*2次*2人)。
			(5)業務宣導講座鐘點費15千元(1.6千元/時*9時)。
			5.辦理園區土地、建築及聯外交通改善規劃413千元。(0251)
			6.物品32千元：(0271)
			(1)業務用文具、工具及用品、紙張及營建相關書籍雜誌費15千元。
			(2)防風外套、安全鞋帽、錄音筆、安全錐、警示帶、反光背心等工地現勘配備17千元。
			7.一般事務費27千元：(0279)
			(1)業務用印刷、影印、文件翻譯、圖簿文件曬圖費、拍照用印刷及沖刷費、舉辦園區整體景觀規劃、工地安全衛生、施工品質管理等相關講習、研討會及辦理園區工程業務聯繫、水、電、天然氣供應協調等業務相關費用17千元。
			(2)辦理建管業務會議及現勘誤餐費10千元。

科技部中部科學工業園區管理局
歲出計畫提要及分支計畫概況表

經資門併計

中華民國106年度

單位：新臺幣千元

工作計畫名稱及編號	5265201026 高等研究園區開發業務	預算金額	19,208
分支計畫及用途別科目	預算金額	承辦單位	說 明
05 公共設施管理	13,144	營建組	8.國內出差旅費24千元。(0291)
0200 業務費	13,049		9.現場勘查所需設備28千元及營建業務用設備16千元，合計44千元。(0319)
0201 教育訓練費	30		辦理園區公共設施管理維護與車輛管理等業務，所需經費包括：
0202 水電費	5,385		1.員工業務訓練費30千元(5千元/人次*6人次)。(0201)
0219 其他業務租金	340		2.水電費5,385千元:(0202)
0221 稅捐及規費	130		(1)公共場所、各建物灌溉草皮花卉用水費250千元。
0231 保險費	228		(2)公共場所、各建物及路燈之電費5,135千元。
0250 按日按件計資酬金	16		3.租用載運綠化機具、垃圾等小貨車租金340千元(2輛*12月*14.2千元)。(0219)
0271 物品	731		4.稅捐及規費130千元:(0221)
0279 一般事務費	499		(1)公務車牌照稅、燃料稅11千元(工程車1輛*11千元)及房屋土地等各項稅捐86千元。
0283 車輛及辦公器具養護費	273		(2)公務車輛規費11千元(5輛*2千元+1輛*1千元)、公共設施管理行政規費22千元。
0284 設施及機械設備養護費	5,157		5.保險費228千元:(0231)
0291 國內旅費	260		(1)公共場所火險、地震險及意外險等費用186千元。
0300 設備及投資	95		(2)公務汽車保險費42千元(7輛*6千元)。
0319 雜項設備費	95		6.科技部工程查核小組委員查核出席費16千元(2千元/人*8人)。(0250)
			7.物品731千元:(0271)
			(1)報紙、環境衛生、花木植栽病蟲害防治等費用263千元。
			(2)清潔隊、綠化人員需購買雨衣、雨鞋、安全鞋、安全帽、工作服(含污水操作人員)等合共計150千元。
			(3)公務車油料費308千元(垃圾車6輛*190公升*12月*19.3元+工程車1輛*190公升*12月*19.3元)。
			(4)緊急備用發電機及剪草機、清潔搬運車高級柴油10千元。
			8.一般事務費499千元:(0279)

科技部中部科學工業園區管理局
歲出計畫提要及分支計畫概況表

經資門併計

中華民國106年度

單位：新臺幣千元

工作計畫名稱及編號	5265201026 高等研究園區開發業務	預算金額	19,208
分支計畫及用途別科目	預算金額	承辦單位	說 明
			<p>(1)處理一般公務所需環境佈置、清潔、綠化等費用399千元。</p> <p>(2)清潔隊員及污水廠操作人員健康檢查等費用100千元。</p> <p>9.車輛及辦公器具養護費273千元：(0283)</p> <p>(1)公務汽車養護費滿6年245千元(49千元/輛*5輛)。</p> <p>(2)公務汽車養護費滿4年未滿6年20千元(20千元/輛*1輛)。</p> <p>(3)公務汽車養護費未滿2年8千元(8千元/輛*1輛)。</p> <p>10.設施及機械設備養護費5,157千元：(0284)</p> <p>(1)公共場所空調、發電設備、消防、座椅、燈具、音響、公廁、柏油路面、人行道、橋、涵洞、芽溝等維護計4,007千元。</p> <p>(2)公共設施路燈、高低壓電氣設備等維修養護計850千元。</p> <p>(3)雨水、污水系統平時維護疏通清理工作計300千元。</p> <p>11.國內出差旅費260千元。(0291)</p> <p>12.購置公共場所監視設備、割草機及電鋸等設備95千元。(0319)</p>

科技部中部科學工業園區管理局
歲出計畫提要及分支計畫概況表

經資門併計

中華民國106年度

單位：新臺幣千元

工作計畫名稱及編號	5265201027 運用資訊與通訊技術發展智慧園區	預算金額	31,121
-----------	----------------------------	------	--------

計畫內容：

本計畫為運用資通訊科技提升園區經營效率，加值園區營運服務與優化園區生活機能，總經費1,016,789千元，公務預算負擔530,539千元，分4年辦理，計畫執行期程為105年度至108年度，其中中部科學工業園區管理局及所屬計畫經費需求113,416千元，105年度已編列12,416千元，本年度續編第2年經費31,121千元，包括建置園區無線網路、智慧用水用電系統及自主智慧防災水情系統等項目。

預期成果：

1. 擴大中科園區無線網路服務之涵蓋範圍，加大基礎建設，方便園區參訪來賓、園區員工與附近鄰里人員來到園區時，方便上網，強化園區公共區域之智慧應用與形象。
2. 管理控制各類水電設備之操作，藉以即時提供正確判斷執行節水省電作為，另園區路燈、停車場及公園照明等換裝智慧環境感應式控制型LED路燈，達到節能減碳管理機制。
3. 提升園區在災害預警、緊急應變與災後迅速復原之機能，進而打造令人安心的投資環境，保護國內科技研究與經濟發展的關鍵基礎設施。
4. 強化園區整體服務能量及生活機能，提升廠商對本局提供服務之滿意度。

分支計畫及用途別科目	預算金額	承辦單位	說明
01 園區無線網路建置計畫	6,604	工商組	園區無線網路建置計畫，總經費23,596千元，分4年辦理，105年度已編列6,596千元，本年度續編第2年經費6,604千元。 1. 委託辦理園區無線網路建置計畫3,290千元。(0251) 2. 資訊軟硬體設備費3,314千元:(0306) (1)購置磁碟陣列、主機、磁帶機及NAS等設備合計增購硬體設備1,231千元。 (2)購置VM、備份軟體及資料庫系統授權合計2,083千元。
0200 業務費	3,290		
0251 委辦費	3,290		
0300 設備及投資	3,314		
0306 資訊軟硬體設備費	3,314		
02 園區智慧用水、用電系統建置計畫	10,417	營建組	園區智慧用水、用電系統建置計畫，總經費44,940千元，分4年辦理，105年度已編列1,940千元，本年度續編第2年經費10,417千元。 1. 辦理園區智慧用水、用電系統建置8,523千元。(0304) 2. 辦理園區智慧用水、用電系統建置1,894千元。(0319)
0300 設備及投資	10,417		
0304 機械設備費	8,523		
0319 雜項設備費	1,894		
03 自主智慧防災水情系統建置計畫	14,100	環安組	自主智慧防災水情系統建置計畫，總經費44,880千元，分4年辦理，105年度已編列3,880千元，本年度續編第2年經費14,100千元。 1. 委託辦理園區自主智慧防災水情系統計畫14,100千元。(0251)
0200 業務費	14,100		
0251 委辦費	14,100		

科技部中部科學工業園區管理局
歲出計畫提要及分支計畫概況表
 中華民國106年度

經資門併計

單位：新臺幣千元

工作計畫名稱及編號	5265209800 第一預備金	預算金額	1,000
-----------	------------------	------	-------

計畫內容：

預期成果：

分支計畫及用途別科目	預算金額	承辦單位	說 明
01 第一預備金	1,000	主計室	依預算法第22條規定編列。(0901)
0900 預備金	1,000		
0901 第一預備金	1,000		

本 頁 空 白

科技部中部科學工業園區管理局
各項費用彙計表

中華民國106年度

單位：新臺幣千元

工作計畫名稱及編號 第一、二級用途別 科目名稱及編號	5265200100 一般行政	5265201019 企劃行政	5265201020 投資推廣	5265201021 環安行政	5265201022 工商行政	5265201023 營建行政
合 計	261,983	1,047	155,894	8,357	28,377	5,788
0100 人事費	226,221	-	-	-	-	-
0103 法定編制人員待遇	106,687	-	-	-	-	-
0104 約聘僱人員待遇	9,637	-	-	-	-	-
0105 技工及工友待遇	31,321	-	-	-	-	-
0111 獎金	35,461	-	-	-	-	-
0121 其他給與	3,168	-	-	-	-	-
0131 加班值班費	8,009	-	-	-	-	-
0143 退休離職儲金	16,067	-	-	-	-	-
0151 保險	15,871	-	-	-	-	-
0200 業務費	35,107	1,047	42,673	7,990	24,873	5,771
0201 教育訓練費	85	-	-	26	52	72
0202 水電費	4,647	-	50	-	-	-
0203 通訊費	2,712	-	168	131	217	-
0215 資訊服務費	-	-	-	-	22,531	-
0219 其他業務租金	2,786	-	-	-	-	-
0221 稅捐及規費	28	-	-	9	-	27
0231 保險費	1,434	-	-	10	9	25
0250 按日按件計資酬金	20	8	1,518	223	62	104
0251 委辦費	10,604	456	36,934	6,311	1,008	4,974
0261 國際組織會費	-	-	165	-	-	-
0262 國內組織會費	-	-	114	-	-	-
0271 物品	968	221	35	90	445	46
0279 一般事務費	6,808	46	2,214	370	145	68
0282 房屋建築養護費	596	-	-	-	-	-
0283 車輛及辦公器具養護費	200	-	-	-	-	49
0284 設施及機械設備養護費	2,978	-	-	10	122	-
0291 國內旅費	996	316	822	810	282	406
0292 大陸地區旅費	-	-	169	-	-	-
0293 國外旅費	-	-	484	-	-	-
0294 運費	63	-	-	-	-	-

科技部中部科學工業園區管理局
各項費用彙計表

中華民國106年度

單位：新臺幣千元

工作計畫名稱及編號 第一、二級用途別 科目名稱及編號	5265200100 一般行政	5265201019 企劃行政	5265201020 投資推廣	5265201021 環安行政	5265201022 工商行政	5265201023 營建行政
0295 短程車資	24	-	-	-	-	-
0299 特別費	158	-	-	-	-	-
0300 設備及投資	523	-	277	28	3,504	17
0304 機械設備費	-	-	-	28	-	-
0306 資訊軟硬體設備費	-	-	177	-	3,504	-
0319 雜項設備費	523	-	100	-	-	17
0400 獎補助費	132	-	112,944	339	-	-
0432 對特種基金之補助	-	-	5,960	-	-	-
0437 對國內團體之捐助	-	-	90,472	257	-	-
0438 對私校之獎助	-	-	15,822	-	-	-
0475 獎勵及慰問	132	-	690	72	-	-
0476 其他補助及捐助	-	-	-	10	-	-
0900 預備金	-	-	-	-	-	-
0901 第一預備金	-	-	-	-	-	-

科技部中部科學工業園區管理局
各項費用彙計表(續)

中華民國106年度

單位：新臺幣千元

工作計畫名稱及編號 第一、二級用途別 科目名稱及編號	5265201024 建管行政	5265201026 高等研究園區 開發業務	5265201027 運用資訊與通 訊技術發展智 慧園區	5265209800 第一預備金	合 計
合 計	5,030	19,208	31,121	1,000	517,805
0100 人事費	-	-	-	-	226,221
0103 法定編制人員待遇	-	-	-	-	106,687
0104 約聘僱人員待遇	-	-	-	-	9,637
0105 技工及工友待遇	-	-	-	-	31,321
0111 獎金	-	-	-	-	35,461
0121 其他給與	-	-	-	-	3,168
0131 加班值班費	-	-	-	-	8,009
0143 退休離職儲金	-	-	-	-	16,067
0151 保險	-	-	-	-	15,871
0200 業務費	5,011	18,583	17,390	-	158,445
0201 教育訓練費	54	69	-	-	358
0202 水電費	-	5,881	-	-	10,578
0203 通訊費	10	264	-	-	3,502
0215 資訊服務費	550	350	-	-	23,431
0219 其他業務租金	-	708	-	-	3,494
0221 稅捐及規費	-	147	-	-	211
0231 保險費	-	371	-	-	1,849
0250 按日按件計資酬金	490	281	-	-	2,706
0251 委辦費	2,318	1,531	17,390	-	81,526
0261 國際組織會費	-	-	-	-	165
0262 國內組織會費	-	-	-	-	114
0271 物品	100	1,086	-	-	2,991
0279 一般事務費	200	1,245	-	-	11,096
0282 房屋建築養護費	-	200	-	-	796
0283 車輛及辦公器具養護費	-	273	-	-	522
0284 設施及機械設備養護費	-	5,431	-	-	8,541
0291 國內旅費	1,289	706	-	-	5,627
0292 大陸地區旅費	-	-	-	-	169
0293 國外旅費	-	-	-	-	484
0294 運費	-	40	-	-	103

科技部中部科學工業園區管理局
各項費用彙計表(續)

中華民國106年度

單位：新臺幣千元

工作計畫名稱及編號 第一、二級用途別 科目名稱及編號	5265201024 建管行政	5265201026 高等研究園區 開發業務	5265201027 運用資訊與通 訊技術發展智 慧園區	5265209800 第一預備金	合 計
0295 短程車資	-	-	-	-	24
0299 特別費	-	-	-	-	158
0300 設備及投資	19	625	13,731	-	18,724
0304 機械設備費	-	15	8,523	-	8,566
0306 資訊軟硬體設備費	-	259	3,314	-	7,254
0319 雜項設備費	19	351	1,894	-	2,904
0400 獎補助費	-	-	-	-	113,415
0432 對特種基金之補助	-	-	-	-	5,960
0437 對國內團體之捐助	-	-	-	-	90,729
0438 對私校之獎助	-	-	-	-	15,822
0475 獎勵及慰問	-	-	-	-	894
0476 其他補助及捐助	-	-	-	-	10
0900 預備金	-	-	-	1,000	1,000
0901 第一預備金	-	-	-	1,000	1,000

科技部中部科學工業園區管理局

人事費分析表

中華民國106年度

單位：新臺幣千元

人 事 費 別	金 額	說 明
一、民意代表待遇	-	
二、政務人員待遇	-	
三、法定編制人員待遇	106,687	
四、約聘僱人員待遇	9,637	
五、技工及工友待遇	31,321	
六、獎金	35,461	其中考績獎金編列16,425千元、年終工作獎金編列17,404千元、清潔隊隊員及清潔車駕駛清潔獎金編列1,632千元。
七、其他給與	3,168	
八、加班值班費	8,009	超時加班費2,354千元，未超過行政院97年5月20日院授人給字第0970011147號函核定之2,354千元上限（91年10月16日成立中部科學工業園區開發籌備處，96年3月15日改制為行政院國家科學委員會中部科學工業園區管理局，103年3月3日改制為科技部中部科學工業園區管理局）。
九、退休退職給付	-	
十、退休離職儲金	16,067	
十一、保險	15,871	
十二、調待準備	-	
合 計	226,221	

本 頁 空 白

科技部中部科學
預算員額
中華民國

科 目				員 額 (單位：													
款	項	目	節 名 稱	職 員		警 察		法 警		駐 警		工 友		技 工		駕 駛	
				本年度	上年度	本年度	上年度	本年度	上年度	本年度	上年度	本年度	上年度	本年度	上年度	本年度	上年度
24			0065000000 科技部主管	129	130	-	-	-	-	-	-	10	10	33	36	13	15
	3		0065200000 中部科學工業園區 管理局及所屬	129	130	-	-	-	-	-	-	10	10	33	36	13	15
		2	5265200100 一般行政	129	130	-	-	-	-	-	-	10	10	33	36	13	15

工業園區管理局

明細表

106年度

單位：新臺幣千元

人								年 需 經 費			說 明
聘 用		約 僱		駐外雇員		合 計		本 年 度	上 年 度	比 較	
本 年 度	上 年 度	本 年 度	上 年 度	本 年 度	上 年 度	本 年 度	上 年 度				
6	7	11	11	-	-	202	209	218,212	228,751	-10,539	1.106年度派遣人力預計進用人數35人，經費編列15,980千元，進用計畫如下： (1)辦理客服及總機事務工作。 (2)辦理文書、事務、財產管理及帳務處理業務。 (3)協助投資引進、招商說明會、管理費收取等業務。 (4)協助業務推展業務、媒體公共關係行銷。 (5)辦理行政、文書及事務管理業務。 (6)辦理企劃、安全防護、工商服務相關文書及事務管理等業務。 (7)協助史料館、圖書室等相關業務。 (8)配合各園區開發，辦理營建管理相關行政業務。 (9)行政事務文書及協助園區建築管理事務。 (10)協助處理行政事務及園區土地租賃及財產管理。 (11)行政事務及協助園區土地規劃雜項事務。 2.106年度勞務承攬計畫計12件，預計進用人數41人，經費編列58,715千元，明細如下： (1)公務車駕駛人力委外案，預計人數4人、經費編列1,920千元。(用人費用1,920千元) (2)警衛勤務委外案，預計人數7人、經費編列3,692千元。(用人費用3,692千元) (3)清潔維護委外案，預計人數6人、經費編列2,160千元。(用人費用2,160千元) (4)委託辦理園區訪客接待服務業務，預計人數2人、經費編列1,500千元。(含用人費用1,134千元、業務費用290千元、其他76千元) (5)委託辦理編印中科簡訊及電子報等服務業務，預計人數1人、經費編列1,600千元。(含用人費用442千元、業務費用1,158千元) (6)強化區域合作—推動中南部智慧機械及航太產業升級計畫研發補助專案辦公室，預計人數2人、經
6	7	11	11	-	-	202	209	218,212	228,751	-10,539	
6	7	11	11	-	-	202	209	218,212	228,751	-10,539	

科技部中部科學
預算員額
中華民國

科 目					員 額 (單位：														
款	項	目	節	名 稱	職 員		警 察		法 警		駐 警		工 友		技 工		駕 駛		
					本年度	上年度	本年度	上年度	本年度	上年度	本年度	上年度	本年度	上年度	本年度	上年度	本年度	上年度	

工業園區管理局
明細表
106年度

單位：新臺幣千元

人								年 需 經 費			說 明
聘 用		約 僱		駐外雇員		合 計		本 年 度	上 年 度	比 較	
本 年 度	上 年 度	本 年 度	上 年 度	本 年 度	上 年 度	本 年 度	上 年 度				
											費編列13,410千元。(含用人費用2,788千元、業務費用9,387千元、其他1,235千元) (7)強化區域合作—推動中南部智慧機械及航太產業升級計畫產業研發及推廣中心專案辦公室，預計人數2人、經費編列11,500千元。(含用人費用2,391千元、業務費用8,050千元、其他1,059千元) (8)創新創業團隊委外輔導計畫案，預計人數1人、經費編列600千元。(用人費用467千元、業務費用133千元) (9)辦理園區環保許可審查、污染總量管制及環境管理相關計畫，預計人數6人、經費編列5,883千元。(含用人費用4,500千元、業務費用744千元、其他639千元) (10)資訊業務整體委外服務案，預計人數8人、經費編列15,300千元。(含用人費用9,660千元、業務費用5,140千元、其他500千元) (11)整體建管資訊委外操作維護勞務預計人數1人、經費編列550千元。(含用人費449千元，其他101千元) (12)委託辦理高等研究園區訪客接待服務業務，預計人數1人、經費編列600千元。(含用人費用450千元、業務費用120千元、其他30千元)

**科技部中部科學工業園區管理局
公務車輛明細表**

中華民國106年度

單位：新臺幣千元

車輛數	車輛種類	乘客人數 不含司機	購置 年月	汽缸總 排氣量 (立方公分)	油料費			養護費	其他	備註
					數量(公升)	單價(元)	金額			
現有車輛：										
1	首長專用車	4	97.10	1,794	852 972	23.40 14.30	20 14	51	37	9607-WA。 改裝後，屬油 氣雙燃料車。
1	其他特殊用途車輛	2	81.06	7,412	2,280	19.30	44	49	8	TK-191。 垃圾車。
1	其他特殊用途車輛	2	84.03	3,661	2,280	19.30	44	49	8	TN-165。 垃圾車。
1	其他特殊用途車輛	2	88.12	7,270	2,280	19.30	44	49	8	R7-299。 垃圾車。
1	其他特殊用途車輛	2	93.09	2,835	2,280	19.30	44	49	18	5852-JA。 工程車。
1	其他特殊用途車輛	4	98.07	2,261	1,668	23.40	39	49	52	4556-WJ。 四輪傳動吉普 車。
1	其他特殊用途車輛	2	98.08	7,684	2,280	19.30	44	49	8	507-UQ。 垃圾車。
1	其他特殊用途車輛	2	100.06	7,684	2,280	19.30	44	20	8	769-VE。 垃圾車。
1	其他特殊用途車輛	2	105.03	7,146	2,280	19.30	44	8	6	KEC-5123。 垃圾車。(南 投縣環保局10 5年移撥)
1	一般公務用機車	1	86.12	97	0	0.00	0	0	4	JSK-981。
3	一般公務用機車	1	97.07	124	936	23.40	22	5	12	550-DSP、551 -DSP、552-DS P。
合 計					20,388		403	378	169	

附錄二

國立中科實驗高級中學

國立中科實驗高級中學

目次

中華民國 106 年度

	頁次
一、歲出計畫提要及分支計畫概況表-----	附 2-1
二、各項費用彙計表-----	附 2-6
三、人事費分析表-----	附 2-8
四、預算員額明細表-----	附 2-10
五、公務車輛明細表-----	附 2-12

國立中科實驗高級中學
歲出計畫提要及分支計畫概況表

經資門併計

中華民國106年度

單位：新臺幣千元

工作計畫名稱及編號	5165201100 國立中科實驗高級中學	預算金額	96,939
-----------	-----------------------	------	--------

計畫內容：

1. 解決中科事業單位、投資廠商、政府機關、學術研究機構及歸國學人子女就學之服務性目的。
2. 配合園區發展，執行學校文書、印信、出納、庶務、人事、主計等各項行政業務。
3. 依據中等學校教育法令配合國策，實施課程編制、教材、教法等持續性實驗方案，以發揮多元教育功能。

預期成果：

1. 依各項法規規定及時限完成各種行政業務。
2. 由學校負責督導完成教學進度。
3. 提供優良教學環境，提升教育品質。

分支計畫及用途別科目	預算金額	承辦單位	說明
01 人員維持	73,005	國立中科實驗高級中學	辦理本校一般行政業務人員、教學及訓導業務教師與教學行政人員相關待遇經費(教職員65人，技工工友2人)。
0100 人事費	73,005		
0103 法定編制人員待遇	47,821		
0104 約聘僱人員待遇	3,488		
0105 技工及工友待遇	800		
0111 獎金	10,307		
0121 其他給與	464		
0131 加班值班費	1,178		
0143 退休離職儲金	4,545		
0151 保險	4,402		
02 基本行政工作維持	14,115		
0200 業務費	13,357		
0202 水電費	4,830		
0203 通訊費	711		
0215 資訊服務費	534		
0219 其他業務租金	604		
0221 稅捐及規費	1		
0231 保險費	188		
0250 按日按件計資酬金	98		
0271 物品	1,076		
0279 一般事務費	2,961		
0282 房屋建築養護費	18		
0283 車輛及辦公器具養護費	59		
0284 設施及機械設備養護費	1,753		
0291 國內旅費	432		
0294 運費	20		
0299 特別費	72		

**國立中科實驗高級中學
歲出計畫提要及分支計畫概況表**

經資門併計

中華民國106年度

單位：新臺幣千元

工作計畫名稱及編號	5165201100 國立中科實驗高級中學	預算金額	96,939
分支計畫及用途別科目	預算金額	承辦單位	說 明
0300 設備及投資	758		出席費20千元(2千元/人次*10人次)、員工教育訓練及各項研習活動講座鐘點費48千元(1.6千元/時*30時)，合計98千元。(0250)
0306 資訊軟硬體設備費	114		8.文具紙張、報章雜誌、新進教職員辦公桌椅櫥櫃及清潔用具等1,076千元。(0271)
0319 雜項設備費	644		9.印刷、電子保全及庶務雜支等851千元，環境美化、清潔及植栽修剪維護720千元(60千元/月*12月)，健康檢查56千元、駐衛警保全1,200千元(100千元/月*12月)，合計2,827千元。(0279)
			10.文康活動費134千元(2千元/人*預算員額67人)。(0279)
			11.房屋建築養護費18千元。(0282)
			12.辦公器具養護費59千元。(0283)
			13.電梯保養231千元、飲水機保養及水質檢驗209千元、空調冷氣機保養維護751千元、高壓電設備檢查養護維修54千元、消防檢查及改善120千元、水電發電機保養維護72千元、弱電系統保養維護120千元、燈具風扇維護104千元及其他設施維護92千元，合計1,753千元。(0284)
			14.員工國內出差旅費432千元。(0291)
			15.贈閱或贈送圖書之相關運費20千元。(0294)
			16.特別費按規定標準計列72千元。(0299)
			17.電腦資訊設備114千元(28.5千元/台*4台)。(0306)
			18.辦公室OA系統444千元、飲水機75千元、哺乳室設備45千元及維修機具80千元，合計644千元。(0319)
03 教學訓輔業務	9,819	國立中科實驗高級中學	1.教職員進修學分費40千元(20千元/人*1人*2學期)。(0201)
0200 業務費	5,130		2.教職員薦送業務教育訓練費用32千元。(0201)
0201 教育訓練費	72		3.租用車輛供學生代表學校對外活動之租車費40千元。(0219)
0219 其他業務租金	40		4.外語文化講座鐘點費(聘請外籍教師)、專題研究、教師專業成長研習、友善校園生活教
0250 按日按件計資酬金	193		
0262 國內組織會費	10		
0271 物品	3,079		

國立中科實驗高級中學
歲出計畫提要及分支計畫概況表

經資門併計

中華民國106年度

單位：新臺幣千元

工作計畫名稱及編號	5165201100 國立中科實驗高級中學	預算金額	96,939
分支計畫及用途別科目	預算金額	承辦單位	說 明
0279 一般事務費	1,410		育、環境衛生教育、服務學習教育、品德教育、法律常識、性別平等、性侵性騷擾性霸凌防治等講座鐘點費91千元(1.6千元/時*57時)。(0250) 5.特殊教育個案研討、教師輔導知能研習、個案督導、同儕輔導培訓外聘講師、模擬面試外聘講座及升學輔導等講座鐘點費合計102千元(1.6千元/時*64時)。(0250) 6.童軍會費6千元、護士公會1千元、臺中市教育會團體會費3千元，合計10千元。(0262) 7.課程情境佈置、各學科課程教學材料、專科教室器材等1,450千元。(0271) 8.環境清潔及衛生醫療耗材200千元、體育器材240千元、訓育活動物品240千元，合計680千元。(0271) 9.諮商輔導、心理測驗、升學輔導、生涯輔導、生命教育等各項資料表、量表、電腦卡、書籍媒材及用品等47千元。(0271) 10.資源班教具教材50千元、彩色印表機碳粉匣30千元，合計80千元。(0271) 11.國中部教室課桌椅350千元、社團教室桌椅90千元、資源班辦公室洽談桌椅及公文櫃30千元，合計470千元。(0271) 12.教師辦公桌椅137千元、檯燈及電風扇73千元，合計210千元。(0271) 13.圖書館期刊訂閱費102千元(68種*1.5千元/年)、油墨文具耗材40千元，合計142千元。(0271) 14.印刷225千元、競賽獎牌10千元、學生代表學校參加學科能力及科展競賽等活動差旅費60千元，合計295千元。(0279) 15.學校發行刊物180千元、文宣資料20千元、學生代表學校參加對外比賽或相關活動差旅費320千元、校慶活動80千元、運動會80千元、畢業典禮50千元，合計730千元。(0279) 16.校園安全、春暉專案、紫錐花、愛滋病、菸害防制宣導、交通安全、防災演練、校
0291 國內旅費	326		
0300 設備及投資	4,204		
0319 雜項設備費	4,204		
0400 獎補助費	485		
0441 對學生之獎助	485		

國立中科實驗高級中學
歲出計畫提要及分支計畫概況表

經資門併計

中華民國106年度

單位：新臺幣千元

工作計畫名稱及編號	5165201100 國立中科實驗高級中學	預算金額	96,939
分支計畫及用途別科目	預算金額	承辦單位	說 明
			<p>外打靶、訓育活動等費用180千元。(0279)</p> <p>17. 親師座談會、特殊教育研習、升學及輔導活動資料印製等134千元，性別平等教育工作文宣印刷費20千元，合計154千元。(0279)</p> <p>18. 圖書編目加工費15千元、圖書館電子保全36千元，合計51千元。(0279)</p> <p>19. 教師教學觀摩研習出差及因教學出差等旅費326千元。(0291)</p> <p>20. 國中部教室、辦公室英聽及文字廣播系統設備750千元(50千元*15套)。(0319)</p> <p>21. 理化實驗室、生物實驗室及各實驗教學用設備2,672千元。(0319)</p> <p>22. 資料櫃38千元、健康中心設備70千元，學生社團相關設備65千元，體育運動設備230千元，合計403千元。(0319)</p> <p>23. 圖書館閱讀桌椅79千元(4人1組*19.75千元*4組)、圖書館安全偵測門300千元，合計379千元。(0319)</p> <p>24. 原住民助學金及伙食費252千元(21千元/人*6人*2學期)、住宿費11千元(2.6千元/人*2人*2學期)，合計263千元。(0441)</p> <p>25. 功勳子女全公費(含主食米)216千元(36千元/人*6人)。(0441)</p> <p>26. 特殊教育學生獎助學金6千元(6千元/學年*1人)。(0441)</p>

本 頁 空 白

國立中科實驗高級中學 各項費用彙計表

中華民國106年度

單位：新臺幣千元

工作計畫名稱及編號 第一、二級用途別 科目名稱及編號	5165201100 國立中科實驗 高級中學				合 計
合 計	96,939				96,939
0100 人事費	73,005				73,005
0103 法定編制人員待遇	47,821				47,821
0104 約聘僱人員待遇	3,488				3,488
0105 技工及工友待遇	800				800
0111 獎金	10,307				10,307
0121 其他給與	464				464
0131 加班值班費	1,178				1,178
0143 退休離職儲金	4,545				4,545
0151 保險	4,402				4,402
0200 業務費	18,487				18,487
0201 教育訓練費	72				72
0202 水電費	4,830				4,830
0203 通訊費	711				711
0215 資訊服務費	534				534
0219 其他業務租金	644				644
0221 稅捐及規費	1				1
0231 保險費	188				188
0250 按日按件計資酬金	291				291
0262 國內組織會費	10				10
0271 物品	4,155				4,155
0279 一般事務費	4,371				4,371
0282 房屋建築養護費	18				18
0283 車輛及辦公器具養護費	59				59
0284 設施及機械設備養護費	1,753				1,753
0291 國內旅費	758				758
0294 運費	20				20
0299 特別費	72				72
0300 設備及投資	4,962				4,962
0306 資訊軟硬體設備費	114				114
0319 雜項設備費	4,848				4,848

**國立中科實驗高級中學
各項費用彙計表**

中華民國106年度

單位：新臺幣千元

工作計畫名稱及編號 第一、二級用途別 科目名稱及編號	5165201100 國立中科實驗 高級中學					合 計
0400 獎補助費	485					485
0441 對學生之獎助	485					485

國立中科實驗高級中學
人事費分析表
中華民國106年度

單位：新臺幣千元

人 事 費 別	金 額	說 明
一、民意代表待遇	-	
二、政務人員待遇	-	
三、法定編制人員待遇	47,821	
四、約聘僱人員待遇	3,488	
五、技工及工友待遇	800	
六、獎金	10,307	其中考績獎金編列4,527千元、年終工作獎金編列5,780千元。
七、其他給與	464	
八、加班值班費	1,178	
九、退休退職給付	-	
十、退休離職儲金	4,545	
十一、保險	4,402	
十二、調待準備	-	
合 計	73,005	

本 頁 空 白

國立中科實
預算員額
中華民國

科 目				員 額 (單位：													
款	項	目	節 名 稱	職 員		警 察		法 警		駐 警		工 友		技 工		駕 駛	
				本年度	上年度	本年度	上年度	本年度	上年度	本年度	上年度	本年度	上年度	本年度	上年度	本年度	上年度
24			0065000000 科技部主管	65	46	-	-	-	-	-	-	1	1	1	1	-	-
	3		0065200000 中部科學工業園區 管理局及所屬	65	46	-	-	-	-	-	-	1	1	1	1	-	-
		1	5165201100 國立中科實驗高級 中學	65	46	-	-	-	-	-	-	1	1	1	1	-	-

驗高級中學
明細表
106年度

單位：新臺幣千元

人								年 需 經 費			說 明
聘 用		約 僱		駐外雇員		合 計		本 年 度	上 年 度	比 較	
本 年 度	上 年 度	本 年 度	上 年 度	本 年 度	上 年 度	本 年 度	上 年 度				
-	-	-	-	-	-	67	48	71,827	52,435	19,392	
-	-	-	-	-	-	67	48	71,827	52,435	19,392	
-	-	-	-	-	-	67	48	71,827	52,435	19,392	1. 國立中科實驗高級中學本年度勞務承攬計畫計2件，預計人數4人，經費編列1,632千元，明細如下： (1) 電腦設備維護委外，預計進用1人，經費編列432千元(用人費用)。 (2) 學校警衛勤務委外，預計進用3人，經費編列1,200千元(用人費用)。

**國立中科實驗高級中學
公務車輛明細表**

中華民國106年度

單位：新臺幣千元

車輛數	車輛種類	乘客人數 不含司機	購置 年月	汽缸總 排氣量 (立方公分)	油料費			養護費	其他	備註
					數量(公升)	單價(元)	金額			
1	現有車輛： 一般公務用機車	1	105.02	2	0	0.00	0	0	0	263-QKS。小 型輕型電動機 車。
	合 計				0		0	0	0	