

中華民國 95 年度

中央政府總預算

科學工業園區管理局  
及所屬單位預算

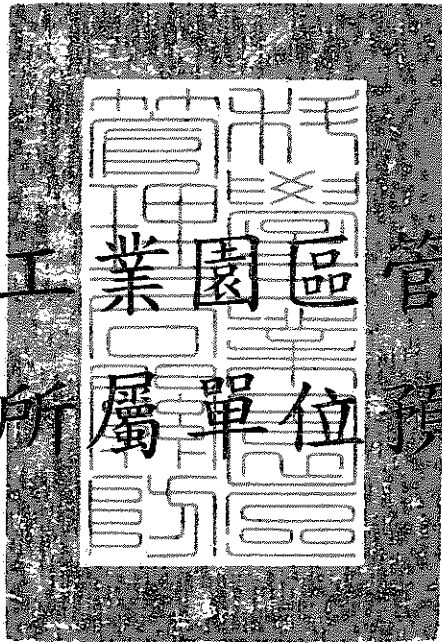

科學工業園區管理局編



# 科學工業園區管理局及所屬

## 單位預算目錄

中華民國 95 年度

壹、預算總說明	1-4
貳、主要表	
一、歲入來源別預算表	5-7
二、歲出機關別預算表	8-11
參、附屬表	
一、歲入項目說明提要表	
1. 罰款及賠償收入—罰金罰鍰	13
2. 罰款及賠償收入—一般賠償收入	14
3. 行政規費收入—審查費	15
4. 行政規費收入—證照費	16
5. 行政規費收入—登記費	17
6. 使用規費收入—資料使用費	18
7. 使用規費收入—場地設施使用費	19
8. 使用規費收入—服務費	20
9. 財產孳息—租金收入	21
10. 廢舊物資售價	22
11. 學雜費收入	23
12. 雜項收入—其他雜項收入	24
二、歲出計畫提要及分支計畫概況表	
1. 國立科學工業園區實驗高級中學—行政管理	25-26
2. 國立科學工業園區實驗高級中學—教學訓輔業務	27-28
3. 國立科學工業園區實驗高級中學—教學建築與設備	29-30
4. 一般行政	31-32

# 科學工業園區管理局及所屬

## 單位預算目錄

中華民國95年度

5· 園區業務推展—綜合企劃	33-36
6· 園區業務推展—投資推廣	37-39
7· 園區業務推展—社會行政	40-43
8· 園區業務推展—工商行政	44-45
9· 園區業務推展—園區設施管理	46-47
10· 園區業務推展—地政及規劃	48-49
11· 中部科學工業園區籌備處	50-54
12· 新竹生物醫學園區	55-57
13· 非營業基金—科學工業園區管理局作業基金	58
14· 第一預備金	59
三、各項費用彙計表	60-65
四、歲出用途別科目分析表	66-67
五、資本支出分析表	68-69
六、人事費分析表	70-71
七、預算員額明細表	72-73
八、公務車輛明細表	74-75
九、辦公房舍明細表	76-77
十、捐助經費分析表	78-79
十一、派員出國計畫預算總表及類別表	80-83
十二、支出按職能及經濟性綜合分類表	84-85

# 壹、預算總說明

天 地 人 和 萬 物 皆 有 其 道

## 科學工業園區管理局及所屬 95 年度施政目標與重點

政府推動設置科學工業園區的目的在於促進國內高科技產業發展、激勵研究創新、並培育高科技人才，竹科、中科、南科園區的建置均依循此一宗旨發展。科學工業園區自民國 69 年設立以來，在政府政策支持，及產官學研和業界共同努力下，已發展為全球高科技產業重鎮，其中電子、資訊等產業已形成相當完整的產業聚落，具備良好的人才、資金、技術及市場的供應鏈。在人才延攬及培育、智財資訊交流的推動、投資招商及國際合作之推廣、國家資訊基礎建設、工安環保之強化，以及工商行政流程簡化等方面，已建立完善的制度，並提供產業高效率的優質服務。為達成建設我國成為科技「綠色矽島」之目標，遵循政府「科技白皮書」政策，藉廣設各型科技園區有效形成產業群聚，目前開發完成之新竹、竹南、龍潭園區已形成各具特色之產業專區，帶動周邊相關產業的發展。至於規劃籌建中的銅鑼園區、新竹生物醫學園區及宜蘭園區，將積極引進以研發、創新之知識型產業，並朝先進高階製造、創新應用產品及服務的方向發展，以有效提升園區產業的附加價值，強化產業的國際競爭力。

本局依據行政院 95 年度施政方針，配合國科會中程施政計畫及年度施政計畫，並針對當前社會狀況及未來發展需要，編定 95 年施政目標與重點如次：

### 壹、年度施政目標：

#### 一、策略績效目標：發展科學工業園區，建立綠色矽島架構

賡續開發竹科、中科及南科三園區，並結合其鄰近衛星園區、大學與研發機構，帶動周邊相關產業之群聚發展，形成多個高科技產業聚落，未來除加強與創業育成中心銜接外，並朝向與製程及量產為導向之科技工業區整合，形成結構完整的產業上、下游供應鏈，藉以提昇各類工業園區之附加價值，強化產業的國際競爭力，同時配合國家資訊通信基本建設及交通建設等，將高科技產業聚落相連成網，建立科技「綠色矽島」之架構。

#### 二、95 年度施政重點：

工作計畫名稱	重要施政計畫	實施內容
一、科學工業園區管理局及所屬	一、園區業務推展 5245100000	1、推動業務革新與工作簡化，獎勵研發創新技術，培育高科技人才。 2、引進高科技產業，加強投資服務，協助開拓產品市場。 3、強化工安衛檢查及環保措施。 4、推動工商電子申辦服務，提升園區警消作業能力。 5、維護園區公共設施安全，強化交通改善措施。 6、賡續開發園區，規劃建設宜蘭園區。 7、建置M化園區服務，強化e政府服務效能。 8、開發建設龍潭園區二期、銅鑼園區及新竹園區之擴建。 9、配合學校發展，辦理高中部、國中部、國小部、幼稚部及雙語部教學訓輔，及校園整建、購置汰換教學與辦公設備。

工作計畫名稱	重要施政計畫	實施內容
<p>二、中部科學工業園區開發籌備處 5245101400</p>	<p>二、新竹生物醫學園區 5245101500</p> <p>一、園區業務推展 5245101400</p> <p>二、中部科學工業園區建設計畫 —台中基地及雲林基地 0940001417</p>	<p>委託台大成立之新竹生物醫學園區開發籌備處辦理下列事項：</p> <ol style="list-style-type: none"> <li>1、 園區公共設施工程(包括整地工程、道路工程、排水工程、中水道工程、共同管溝工程、能源中心工程、景觀工程等) 細部設計及發包施工。</li> <li>2、 園區地理資訊系統建置。</li> <li>3、 協助民間開發公司成立及運作。</li> <li>4、 園區廣告宣傳、招商、員工專業訓練等。</li> </ol> <ol style="list-style-type: none"> <li>1、 加速業務革新與工作簡化、強化管考作業，以提高行政效率與為民服務功能。</li> <li>2、 加強引進高科技工業，提升投資服務水準，協助開拓產品市場。</li> <li>3、 獎助研發創新，以提升研發水準，增強產業競爭力。</li> <li>4、 結合園區廠商及國內學術研究機構辦理人才培訓。</li> <li>5、 推動園區資訊發展應用，提升園區經營效能及e化品質。</li> <li>6、 推動園區勞工行政、安全衛生及環保業務。</li> <li>7、 引進工商服務業入區營運服務及推動災害防救、安全維護督導及警政協調業務。</li> </ol> <ol style="list-style-type: none"> <li>1、 賡續辦理台中基地第1、2期開發工程施工監造作業。</li> <li>2、 賡續辦理台中基地第2期擴建範圍用地取得及撥付台中及雲林基地台糖土地租金作業。</li> <li>3、 賡續辦理台中基地第3期(后里基地)計畫審議及土地取得作業。</li> <li>4、 賡續辦理雲林基地公共建設工程監造作業。</li> </ol>



貳、衡量指標

策略績效目標	衡量指標					
	衡量指標	評估體制	評估方式	衡量標準	年度目標值	
發展科學工業園區，建立綠色矽島架構(15%)	一	引進廠商總累計核准家數(8%)	1	統計數據	總累計核准家數	736家
	二	廠商滿意度調查(7%)	1	民意調查	廠商對園區管理局e化服務滿意度	72%

科學工業園區管理局及所屬以前年度實施狀況及成果概述

一、前(93)年度計畫施政績效及達成情形分析：

年度績效目標	衡量指標	原訂目標值	達成目標值	績效衡量暨達成情形分析
發展科學工業園區，建立綠色矽島架構	1. 引進廠商數	100	108	<p>政府設置科學園區的目的在於激勵研究創新、培育高科技人才，並促進國內高科技產業發展，現有的北、中、南三個核心園區及其鄰近的衛星園區，已形成完善的高科技產業聚落，並帶動相關上、中、下游產業的蓬勃發展。93年因逢全球景氣逐漸復甦，園區投資熱潮不斷，不僅引進高科技廠商家數及投資額俱創歷史新高，多項營運指標亦同步綻露復甦景象，科學工業園區93年度共計引進108家，已達成預訂目標值，詳細資料如下：</p> <p>(1) 竹科：引進廠商48家，其中積體電路21家；電腦週邊設備3家；光電12家；通訊3家；精密機械3家；生物技術2家；育成中心及園區事業計4家核准入區設立。</p> <p>(2) 中科：引進廠商27家，其中積體電路1家；光電11家；通訊1家；精密機械10家；生物技術1家；研究育成中心2家；園區事業1家。</p> <p>(3) 南科：引進廠商33家，其中積體電路1家、電腦週邊1家、光電產業13家、精密機械7家、生物技術3家、其他產業5家，研發機構3家核准入區設立。</p>
	2. 人才培訓人次	7,500	9,439	<p>為配合科技環境變遷及產業需求，除積極建構延攬高科技人才之優質環境，並推動園區人才培訓工作，期能吸引更多優秀人才從事科技研發工作，同時也協助廠商提昇在職人力素質水準，以突破人才供需瓶頸，縮短新進人員訓練時程。科學工業園區93年度共計辦理專業技術人才訓練6,386人次，已達成預訂目標。其中</p> <p>(1) 竹科：5,827人次，辦理訓練課程內容包含半導體技術1,286人次、通訊與電腦整合1,031人次、醫藥生技585人次、光電技術786人次、資訊軟體技術410人次、奈米科技與應用技術357人次、化學品安全衛生專業訓308人次及科技管理類訓練1,064人次。</p>

年度績效目標	衡量指標	原訂目標值	達成目標值	績效衡量暨達成情形分析
				(2) 南科：1,014 人次，計辦理半導體技術 147 人次、通訊與電腦整合 79 人次、醫藥生技 106 人次、光電技術 414 人次、科技管理類訓練 118 人次。工安培訓 150 人次。
	3. 廠商滿意度調查	74	68.7	93 年度以前本項衡量指標達成目標值之訂定係依循科學園區管理局政風室「服務品質及政風工作廠商問卷調查」報告結果填報，調查主體僅竹科廠商，且問卷內容較偏重政風興革方面。近年來由於南科及中科廠商相繼入區設立，為了解廠商對園區整體需求與期望，93 年度起改由國科會委託第三者專業機構，針對北中南三各園區廠商進行滿意度調查，並從顧客期望、服務品質、顧客滿意度及抱怨等四大構面設計問卷，由於各園區成立時間、地理環境及可以運用之資源不同，致使調查結果與預定目標值有微幅落差，爰此，國科會已針對 94 年度以後預定目標值檢討並修正。針對上項滿意度調查報告建議，各園區管理機構已提出具體改進措施與回應，包含： 1. 加強訓練員工溝通技巧與改善業務流程，讓廠商感受園區管理局的用心。 2. 強化電子化或自動化的服務，以快速滿足客戶需求。 3. 透過園區簡訊或網站等溝通管道加強宣導公共關心的議題。 由於滿意度調查內涵改變，故在調查報告中雖有 93 年度比 92 年度滿意度數值低之問題，然實際結果顯示，滿意程度「質」是上升的。

二、上 (94) 年度已過期間施政績效及達成情形：

年度績效目標	衡量指標	績效衡量暨達成情形分析
發展科學工業園區，建立綠色矽島架構	引進廠商總累計核准家數	科學工業園區截至 94 年 6 月底止總累計核准家數共 636 家廠商，詳細資料如下： (3) 竹科：407 家；包含積體電路 176 家；電腦及週邊 58 家；通訊 51 家；光電 69 家；精密機械 24 家；生物技術 29 家。 (4) 中科：64 家；包含積體電路 3 家；電腦及週邊 2 家；光電 21 家；通訊 2 家；精密機械 24 家；生物技術 8 家；數位內容 1 家；其他產業 3 家。 (5) 南科：165 家；包含積體電路 22 家；電腦及週邊 3 家；通訊 15 家；光電 47 家；精密機械 41 家；生物技術 29 家；其他產業 8 家。
	廠商滿意度調查	本案由國科會委託第 3 公信業者推動辦理中，預計 10 月底完成。

# 貳、主要表

科學工業園區管理局及所屬  
歲出機關別預算表

中華民國95年度

單位：新臺幣

經費門併計

科 目					本年度預算數	上年度預算數	本年度與上年度 比	說 明
款	項	目	節	名 稱				
			4	5245101023 工商行政	3,692	3,350	342	<p>理事業減廢及污染防治設施功能提升輔導經費1,405千元。</p> <p>(5)竹南基地環境保護經費5,930千元，較上年度列委託辦理園區環境監測等經費950千元。</p> <p>1.本年度預算數3,692千元，包括業務費2,262千元、設備及投資1,170千元，獎補助費260千元。</p> <p>2.本年度預算數之內容與上年度之比較如下： (1)工商服務與財稅管理經費1,439千元，較上年減列委託工商服務業入區及管理規劃等經費千元。</p> <p>(2)安全防護管理經費2,253千元，較上年度增列區緊急動員救災、民防、公安等應變系統經費708千元。</p>
			5	5245101024 園區設施管理	33,429	31,045	2,384	<p>1.本年度預算數33,429千元，全數為業務費。</p> <p>2.本年度預算數之內容與上年度之比較如下： (1)公共設施管理經費28,074千元，較上年度增列委託辦理園區廠節水技術輔導等經費1,934千元。</p> <p>(2)工程事務管理經費1,760千元，較上年度增列印刷經費450千元。</p> <p>(3)竹南基地經費3,595千元，與上年度同。</p>
			6	5245101026 地政及規劃	43,853	42,786	1,067	<p>1.本年度預算數43,853千元，包括業務費42,853千元，獎補助費1,000千元。</p> <p>2.本年度預算數之內容與上年度之比較如下： (1)財產登記與管理經費1,965千元，較上年度增列代書服務及郵電等經費307千元。</p> <p>(2)土地使用規劃及細部規劃經費38,000千元，較上年度減列辦理園區擴建用地規劃等經費460千元。</p> <p>(3)建築管理經費1,168千元，較上年度增列違建報及拆除等經費200千元。</p> <p>(4)竹南基地服務處業務推展經費1,850千元，較上年度增列印刷經費150千元。</p> <p>(5)新增龍潭基地推動業務經費870千元。</p>
	4			5245101400 中部科學工業園區開發籌備處	195,463	151,808	43,655	<p>1.本年度預算數195,463千元，包括人事費79,219千元、業務費107,975千元、設備及投資7,548千元、獎補助費721千元。</p> <p>2.本年度預算數之內容與上年度之比較如下： (1)人員維持費79,219千元，較上年度伸算增列待遇經費2,137千元，增列職員5人、聘用2人、人事費5,450千元，合共增列7,587千元。</p> <p>(2)行政工作維持費19,344千元，較上年度減列辦公設備等經費4,477千元，增列委外辦理客</p>

科學工業園區管理局及所屬  
歲出機關別預算表

中華民國95年度

單位：新臺幣千元

經資門併計

科 目					本年度預算數	上年度預算數	本年度與上年度 比	說 明
款	項	目	節	名 稱				
				5245101500 新竹生物醫學園區	825,000	2,521,682	-1,696,682	中心及檔案影像掃描作業等經費3,711千元，計淨減766千元。 (3)企劃投資業務25,939千元，較上年度增列園區週邊產官學研相關研究、廠商光電技術等人才委外培訓、產學合作補助及購置資訊設備等經費7,127千元。 (4)勞資及工商業務20,764千元，較上年度增列委託辦理基地環境監測、提升園區事業污染防治效能查核輔導計畫等經費4,467千元。 (5)管建及建管業務50,197千元，較上年度增列辦理中科附近特定區規劃及台中基地第三期擴建計畫等經費25,240千元。
			6	5245108100 非營業特種基金	2,000,000	2,131,930	-131,930	1.本年度預算數825,000千元，全數為業務費。 2.本年度預算數825,000千元，係辦理公共設施規劃及施工等業務，較上年度減列園區土地購置經費2,214,488千元，增列辦理園區公共設施工程等經費517,806千元，計淨減1,696,682千元。
			1	5245108120 科學工業園區管理局作業基金	2,000,000	2,131,930	-131,930	本年度預算數2,000,000千元，係國庫撥科學工業園區作業基金，較上年度減列園區開發建設經費131,930千元。
			7	5245109800 第一預備金	1,500	1,852	-352	本年度預算數較上年度減列如列數。

本 頁 空 白

# 參、附屬表

**科學工業園區管理局及所屬  
歲出計畫提要及分支計畫概況表**

經費門併計

中華民國95年度

單位：新臺幣千元

工作計畫名稱及編號	5245101400 中部科學工業園區開發籌備處	預算金額	195,463
-----------	--------------------------	------	---------

計畫內容：

預期成果：

1. 高科技產業引進規劃將以精密機械、生物技術、通訊、光電及奈米技術運用之產業為主。
2. 帶動中部地區產業轉型與升級，並形成產業發展之群聚整合效應。中科開發完成後，可創造新台幣近兆元之投資額及提供七五、000個就業機會

分支計畫及用途別科目	預算金額	承辦單位	說明
01 人員維持	79,219	人事室	執行業務所需之員工相關待遇經費(職員66人，聘用2人，技工2人、工友4人)。
0100 人事費	79,219		
0103 法定編制人員待遇	53,366		
0105 技工及工友待遇	2,890		
0111 獎金	8,725		
0121 其他給與	2,299		
0131 加班值班費	3,872		
0143 退休離職儲金	3,492		
0151 保險	4,575		
02 基本行政工作維持	19,344	秘書室	
0200 業務費	18,141		
0201 教育訓練費	86		
0202 水電費	1,344		
0203 通訊費	2,400		
0219 其他業務租金	3,298		
0221 稅捐及規費	30		
0231 保險費	560		
0250 按日按件計資酬金	41		
0251 委辦費	3,813		
0271 物品	2,434		
0279 一般事務費	1,861		
0282 房屋建築養護費	180		
0283 車輛及辦公器具養護費	130		
0284 設施及機械設備養護費	150		
0291 國內旅費	1,414		
0294 運費	400		
0300 設備及投資	723		
0319 雜項設備費	723		
0400 獎補助費	480		
0441 對學生之獎助	480		



**科學工業園區管理局及所屬  
歲出計畫提要及分支計畫概況表**

經費門併計

中華民國95年度

單位：新臺幣千元

工作計畫名稱及編號	5245101400 中部科學工業園區開發籌備處	預算金額	195,463
分支計畫及用途別科目	預算金額	承辦單位	說 明
			9.物品2,434千元：(0271) (1)公務用文具紙張、環保衛生勞務及用品、會議用品、報章雜誌、康樂用品等1,757千元。(0271) (2)公務車7輛油料每輛每月189公升，機車5輛每輛每月31公升，全年17,736公升，每公升26.9元，共計477千元。(0271) (3)汰換辦公用品及桌椅等200千元。(0271) 10.處理公務所需印刷、員工自強、文康、餐會、清潔維護工作等費用1,861千元。(0279) 11.辦公場所所需維護修繕費180千元。(0282) 12.車輛及辦公器具維護費130千元。(0283) 13.電梯空調設施機具及相關設備維護保養150千元。(0284) 14.人員出差旅費1,414千元。(0291) 1,414千元=31人*2次*12月*1.9千元。 15.辦公相關器具運送、通行費、組裝卸等費用400千元。(0294) 16.購置辦公室、檔案室、採購中心等相關辦公設備、傳真機、冷氣機等事務機器、辦公家具等設備723千元。(0319) 17.進用工讀生協助文書處理二人，每人每月17,820元，年需480千元。(0441)
03 企劃及投資業務	25,939	中科第一組	辦理中部科學園區企劃、投資、資訊等相關業務：
0200 業務費	18,918		
0201 教育訓練費	366		1.本籌備處人員教育費300千元(20千元*15人)及訓練費66千元。(0201)
0203 通訊費	360		2.資訊專線月租費360千元。(0203)
0215 資訊服務費	7,200		3.整體資訊委外、維護、規劃及提升員工暨園區廠商資訊使用能力委外培訓7,200千元。(0215)
0250 按日按件計資酬金	900		4.資訊評選委員及投資申請案委員出席費、審查費等900千元。(0250)
0251 委辦費	5,952		5.辦理中科園區週邊產官學相關研究經費952千元。(0251)
0271 物品	300		6.園區廠商光電技術、精密機械、半導體技術、生物技術、數位及通訊、電腦3C整合應用人才委外培訓及產學合作補助費5,000千元。(0251)
0279 一般事務費	2,887		
0291 國內旅費	433		
0293 國外旅費	520		
0300 設備及投資	6,780		
0306 資訊設備費	6,780		
0400 獎補助費	241		
0441 對學生之獎助	241		

**科學工業園區管理局及所屬  
歲出計畫提要及分支計畫概況表**

經費門併計

中華民國95年度

單位：新臺幣千元

工作計畫名稱及編號	5245101400 中部科學工業園區開發籌備處	預算金額	195,463
分支計畫及用途別科目	預算金額	承辦單位	說 明
			) 7. 業務用文具、圖書、印刷費、隨身碟、空白光碟片、資訊作業耗材報表紙、碳粉匣、墨水匣、資訊圖書雜誌、報紙等300千元。(0271) 8. 平面宣傳資料、贈送來賓紀念品製作費、接待外賓及公務便餐費、辦理敦親睦鄰、訂購產業資訊及相關投資吸引策略資訊費、參與或協助辦理高科技學術研討會、園區經營策略及業務革新研習相關費用、籌辦延攬海外科技人才等業務所需經費2,887千元。(0279) 9. 國內出差旅運費433千元。433千元=19人*12月*1.9千元。(0291) 10. 參加世界科學園區協會(IASP)年會暨拜訪科學園區2人8日300千元。(0293) 11. 參加亞洲科學園區協會(ASAP)年會暨拜訪科學園區3人7日220千元。(0293) 12. 印表機、投影機、不斷電系統、伺服器、PCNB等硬體設備5,130千元。(0306) 13. 資料庫及套裝系統軟體、Office等軟體1,650千元。(0306) 14. 工讀生一名月支17,820元年需241千元。(0441)
04 勞資及工商業務	20,764	中科第二組	辦理中部科學園區勞資、工商等相關業務。
0200 業務費	20,719		1. 本籌備處員工教育費100千元(5千元*10人*2)及訓練費40千元。(0201)
0201 教育訓練費	140		
0203 通訊費	40		2. 業務用郵電雜支40千元。(0203)
0250 按日按件計資酬金	171		3. 支付法律顧問費10千元；環保及危險性工作場所審查專家出席費50千元及審查費51千元；勞工行政業務外聘審查委員出席費10千元；辦理勞工業務宣導或勞工協助及志服人員研習講師鐘點費50千元。(0250)
0251 委辦費	19,418		
0271 物品	50		
0279 一般事務費	490		
0291 國內旅費	410		
0300 設備及投資	45		4. 辦理園區開發營運環境品質監測及環保許可監督查核業務18,938千元：(0251)
0306 資訊設備費	45		(1) 辦理環評承諾環境監測計畫10,200千元(台中基地一、二、三期及雲林基地)。 (2) 辦理環保許可審查及環境監督管理計畫5,000千元。 (3) 辦理地下水監測工作2,038千元。

**科學工業園區管理局及所屬  
歲出計畫提要及分支計畫概況表**

經費門併計

中華民國95年度

單位：新臺幣千元

工作計畫名稱及編號	5245101400 中部科學工業園區開發籌備處	預算金額	195,463
分支計畫及用途別科目	預算金額	承辦單位	說 明
05 營建及建管業務	50,197	中科第三組	(4)辦理提升園區事業污染防治效能查核輔導計畫暨園區環評差異分析因應及污染總量清查與整合管理規劃計畫1,700千元。
0200 業務費	50,197		5. 委託辦理園區營造工程評核與辦理園區光電及半導體廠安全衛生查核480千元。(0251)
0201 教育訓練費	63		6. 工商業務用文具紙張30千元及檢查用安全衛生護具20千元。(0271)
0202 水電費	80		7. 辦理勞工業務宣導或勞工協助及志服人員招聘籌組活動及研習雜支、業務用印刷、災害防救及輔導廠商安全防護費用及製作本處活動資料簡訊等計需490千元。(0279)
0203 通訊費	80		8. 國內出差旅運費410千元(0291)410千元=12人*12月*1.5天*1.9千元。
0221 稅捐及規費	120		9. 勞工業務資訊系統維護、調整、升級計需45千元。(0306)
0250 按日按件計資酬金	72		辦理中部科學園區營建、建管等相關業務。
0251 委辦費	48,717		1. 本籌備處員工教育費32千元(16千元*2)及訓練費31千元。(0201)
0271 物品	80		2. 公共設施等用水用電計需80千元。(0202)
0279 一般事務費	80		3. 業務用郵電費80千元。(0203)
0284 設施及機械設備養護費	485		4. 土地及建物測量登記及地價證明所需之規費120千元。(0221)
0291 國內旅費	420		5. 法律諮詢顧問費及代書服務費24千元、委辦案評審出席費48千元。(0250)
			6. 持續辦理中科附近特定區計畫第一階段規劃作業費及第二階段都市計畫實質規劃作業所需經費28,229千元。(0251)
			7. 持續辦理三期擴建實質計劃之水保計畫、環境影響評估、用水計畫、用電計畫、都市計畫變更及非都市計畫開發等所需經費20,488千元。(0251)
			8. 業務用文具用品及紙張80千元。(0271)
			9. 業務用印刷、文件翻譯、圖簿文件曬圖費、拍照用印刷及沖刷費80千元。(0279)
			10. 公共道路養護105元*2,400公尺=252千元、園區路燈維護70盞*900元=63千元、公共設施排水、污水管線維護8元*20,000公尺=160千元、園區道路標誌、標線、號誌維護10千元。(

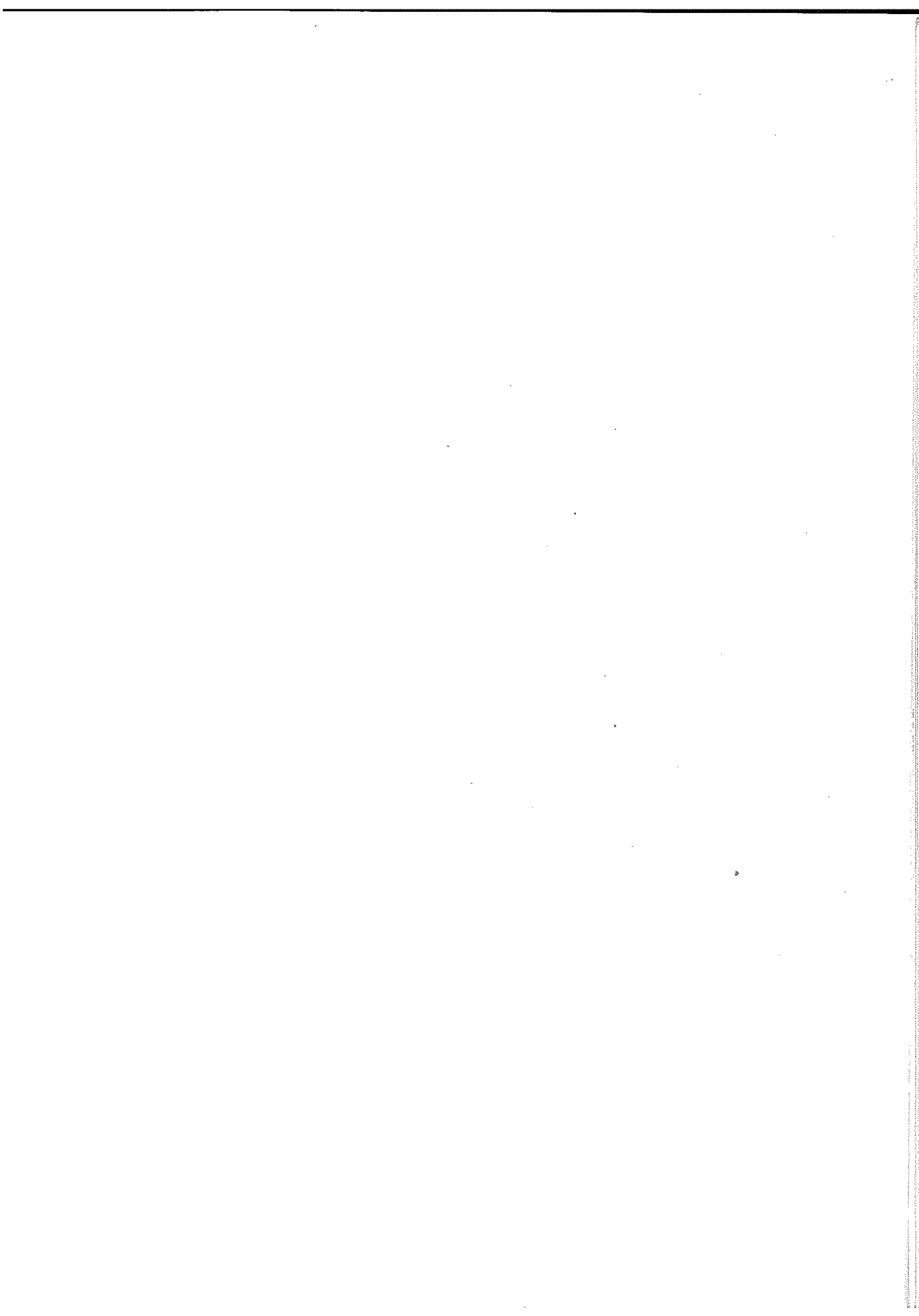

**科學工業園區管理局及所屬  
歲出計畫提要及分支計畫概況表**

中華民國95年度

單位：新臺幣千元

經資門併計

工作計畫名稱及編號	5245101400 中部科學工業園區開發籌備處	預算金額	195,463
分支計畫及用途別科目	預算金額	承辦單位	說 明
			0284) 11.國內出差旅費每年計420千元。(0291)420千元=20人*12月*1.9千元*0.93次。

經資門

工作

計畫

1.

2.

3.

4.

01

0

科學工業園區管理局及所屬  
各項費用彙計表(續)

中華民國95年度

單位：新臺幣千元

工作計畫名稱及編號 第一、二級用途別 科目名稱及編號	5245101026 地政及規劃	5145101101 行政管理	5145101102 教學訓輔業務	5145101104 教學建築及設備	5245101400 中部科學工業 園區開發籌備 處	5245101500 新竹生物醫學 園區
合計	43,853	318,250	23,576	23,186	195,463	825,000
0100人事費	-	307,745	-	-	79,219	-
0102政務人員待遇	-	-	-	-	-	-
0103法定編制人員待遇	-	200,673	-	-	53,366	-
0104約聘僱人員待遇	-	5,888	-	-	-	-
0105技工及工友待遇	-	5,188	-	-	2,890	-
0111獎金	-	46,079	-	-	8,725	-
0121其他給與	-	2,891	-	-	2,299	-
0131加班值班費	-	1,842	-	-	3,872	-
0142退休退職給付	-	15,940	-	-	-	-
0143退休離職儲金	-	14,290	-	-	3,492	-
0151保險	-	14,954	-	-	4,575	-
0200業務費	42,853	10,505	15,495	-	107,975	825,000
0201教育訓練費	-	-	242	-	655	-
0202水電費	524	660	3,695	-	1,424	-
0203通訊費	1,022	392	430	-	2,880	-
0212權利使用費	-	-	-	-	-	-
0215資訊服務費	-	203	300	-	7,200	-
0219其他業務租金	-	216	737	-	3,298	-
0221稅捐及規費	500	1,200	-	-	150	-
0231保險費	-	130	-	-	560	-
0250按日按件計資酬金	530	1,035	329	-	1,184	-
0251委辦費	35,723	-	-	-	77,900	825,000
0261國際組織會費	-	-	11	-	-	-
0262國內組織會費	-	-	-	-	-	-
0271物品	354	700	1,769	-	2,864	-
0279一般事務費	3,340	2,061	5,822	-	5,318	-
0282房屋建築養護費	-	1,530	-	-	180	-
0283車輛及辦公器具養護費	18	276	-	-	130	-
0284設施及機械設備養護費	10	1,925	1,279	-	635	-

科學工業園區管理局及所屬  
各項費用彙計表(續)

中華民國95年度

單位：新臺幣千元

工作計畫名稱及編號 第一、二級用途別 科目名稱及編號	5245101026 地政及規劃	5145101101 行政管理	5145101102 教學訓輔業務	5145101104 教學建築及設 備	5245101400 中部科學工業 園區開發籌備 處	5245101500 新竹生物醫學 園區
0291國內旅費	832	81	291	-	2,677	-
0293國外旅費	-	-	590	-	520	-
0294運費	-	-	-	-	400	-
0299特別費	-	96	-	-	-	-
0300設備及投資	-	-	7,559	23,186	7,548	-
0302房屋建築及設備費	-	-	-	11,470	-	-
0303公共建設及設施費	-	-	-	4,018	-	-
0306資訊設備費	-	-	705	2,673	6,825	-
0319雜項設備費	-	-	6,854	5,025	723	-
0331投資	-	-	-	-	-	-
0400獎補助費	1,000	-	522	-	721	-
0431對國內團體及個人之捐 助	-	-	-	-	-	-
0441對學生之獎助	1,000	-	360	-	721	-
0442獎勵金	-	-	-	-	-	-
0481慰問金	-	-	162	-	-	-
0900預備金	-	-	-	-	-	-
0901第一預備金	-	-	-	-	-	-

科學工業園區  
歲出用途別  
中華民國

款	項	目	節	名 稱	經 常 支			
					人事費	業務費	獎補助費	債務費
19				國家科學委員會主管	631,364	481,713	37,601	
	2			科學工業園區管理局及所屬	631,364	481,713	37,601	
				教育支出	307,745	26,000	522	
		1		國立科學工業園區實驗高級中學	307,745	26,000	522	
			1	行政管理	307,745	10,505	-	
			2	教學訓輔業務	-	15,495	522	
			3	教學建築及設備	-	-	-	
				科學支出	323,619	455,713	37,079	
		2		一般行政	244,400	17,474	772	
		3		園區業務推展	-	239,886	35,586	
			1	綜合企劃	-	100,794	33,376	
			2	投資推廣	-	20,119	260	
			3	社會行政	-	40,429	690	
			4	工商行政	-	2,262	260	
			5	園區設施管理	-	33,429	-	
			6	地政及規劃	-	42,853	1,000	
		4		中部科學工業園區開發籌備處	79,219	107,975	721	
		5		新竹生物醫學園區	-	90,378	-	
		6		非營業特種基金	-	-	-	
		1		科學工業園區管理局作業基金	-	-	-	
		7		第一預備金	-	-	-	



管理局及所屬  
科目分析表

95年度

單位：新臺幣千元

出		資本支出					合計
預備金	小計	業務費	設備及投資	獎補助費	預備金	小計	
1,500	1,152,178	734,622	2,052,948	-	-	2,787,570	3,939,748
1,500	1,152,178	734,622	2,052,948	-	-	2,787,570	3,939,748
-	334,267	-	30,745	-	-	30,745	365,012
-	334,267	-	30,745	-	-	30,745	365,012
-	318,250	-	-	-	-	-	318,250
-	16,017	-	7,559	-	-	7,559	23,576
-	-	-	23,186	-	-	23,186	23,186
1,500	817,911	734,622	2,022,203	-	-	2,756,825	3,574,736
-	262,646	-	500	-	-	500	263,146
-	275,472	-	14,155	-	-	14,155	289,627
-	134,170	-	12,355	-	-	12,355	146,525
-	20,379	-	-	-	-	-	20,379
-	41,119	-	630	-	-	630	41,749
-	2,522	-	1,170	-	-	1,170	3,692
-	33,429	-	-	-	-	-	33,429
-	43,853	-	-	-	-	-	43,853
-	187,915	-	7,548	-	-	7,548	195,463
-	90,378	734,622	-	-	-	734,622	825,000
-	-	-	2,000,000	-	-	2,000,000	2,000,000
-	-	-	2,000,000	-	-	2,000,000	2,000,000
1,500	1,500	-	-	-	-	-	1,500

科學工業園區  
資本支出

中華民國

科 目				土地	房屋建築	公共建設				
款	項	目	節				名 稱 及 編 號			
19				0045000000						
				國家科學委員會主管		11,470	4,01			
			2		0045100000					
					科學工業園區管理局及所屬		11,470	4,01		
			1			5145100000				
						教育支出		11,470	4,01	
				2		5145101100				
						國立科學工業園區實驗高級中學		11,470	4,01	
				3		5145101102				
						教學訓輔業務				
				3		5145101104				
						教學建築及設備		11,470	4,01	
				2			5245100000			
							科學支出			
2		5245100100								
		一般行政								
3		5245101000								
		園區業務推展								
1		5245101020								
		綜合企劃								
3		5245101022								
		社會行政								
4		5245101023								
		工商行政								
4		5245101400								
		中部科學工業園區開發籌備處								
5		5245101500								
		新竹生物醫學園區								
6		5245108100								
		非營業特種基金								
		5245108120								
		1	科學工業園區管理局作業基金							

管理局及所屬  
分析表

95年度

單位：新臺幣千元

機械設備	運輸設備	資訊設備	雜項設備	權 利	投資及其他	合 計
-	-	24,358	13,102	-	2,734,622	2,787,570
-	-	24,358	13,102	-	2,734,622	2,787,570
-	-	3,378	11,879	-	-	30,745
-	-	3,378	11,879	-	-	30,745
-	-	705	6,854	-	-	7,559
-	-	2,673	5,025	-	-	23,186
-	-	20,980	1,223	-	2,734,622	2,756,825
-	-	-	500	-	-	500
-	-	14,155	-	-	-	14,155
-	-	12,355	-	-	-	12,355
-	-	630	-	-	-	630
-	-	1,170	-	-	-	1,170
-	-	6,825	723	-	-	7,548
-	-	-	-	-	734,622	734,622
-	-	-	-	-	2,000,000	2,000,000
-	-	-	-	-	2,000,000	2,000,000

科學工業園區管理局及所屬  
人事費分析表

中華民國95年度

單位：新臺幣千元

人 事 費 別	金 額	說 明
一、民意代表待遇	-	
二、政務人員待遇	1,531	
三、法定編制人員待遇	351,591	
四、約聘僱人員待遇	62,447	
五、技工及工友待遇	20,638	
六、獎金	90,504	
七、其他給與	11,490	
八、加班值班費	10,740	
九、退休退職給付	17,240	
十、退休離職儲金	31,254	
十一、保險	33,929	
十二、調任準備	-	
合 計	631,364	

本 頁 空 白

科學工業園區  
預算員額

中華民國

科 目				員 額 ( 單位 :														
款	項	目	節	名 稱	職 員		警 察		法 警		駐 衛 警		技 工		駕 駛		工 友	
					本 年 度	上 年 度	本 年 度	上 年 度	本 年 度	上 年 度	本 年 度	上 年 度	本 年 度	上 年 度	本 年 度	上 年 度	本 年 度	上 年 度
19				004500000	450	439	-	-	-	-	-	-	15	14	7	8	28	27
			2	國家科學委員會主管														
				004510000	450	439	-	-	-	-	-	-	15	14	7	8	28	27
				科學工業園區管理局														
				及所屬														
			1	5145101100	261	261	-	-	-	-	-	-	5	5	-	-	9	9
				國立科學工業園區實														
				驗高級中學														
			1	5145101101	261	261	-	-	-	-	-	-	5	5	-	-	9	9
				行政管理														
			2	5245100100	123	117	-	-	-	-	-	-	8	7	7	8	15	14
				一般行政														
			4	5245101400	66	61	-	-	-	-	-	-	2	2	-	-	4	4
				中部科學工業園區開														
				發籌備處														

管理局及所屬  
明細表

95年度

單位：新臺幣千元

人 )								年 需 經 費			說 明
聘 用		約 僱		駐外雇員		合 計		本 年 度	上 年 度	比 較	
本 年 度	上 年 度	本 年 度	上 年 度	本 年 度	上 年 度	本 年 度	上 年 度				
58	54	7	5	-	-	565	547	617,094	580,799	36,295	
58	54	7	5	-	-	565	547	617,094	580,799	36,295	
-	-	-	-	-	-	275	275	299,373	293,428	5,945	
-	-	-	-	-	-	275	275	299,373	293,428	5,945	
56	54	7	5	-	-	216	205	242,374	219,239	23,135	
2	-	-	-	-	-	74	67	75,347	68,132	7,215	

科學工業園區  
捐助經費  
中華民國

捐 助 計 畫	計 起 年	畫 訖 年 度	捐 助 對 象	捐 助 內 容	捐 助 經 費	
					人 事 費	常 費
合 計						25,226
1.對國內團體及個人之捐助						25,226
(1)5245101020						25,226
綜合企劃						
[1]創新技術研發獎助	01	95-95	園區廠商	獎助廠商研發創新產品		20,786
[2]技專院校及大學人才培育	02	95-95				4,440
(2)5245101022						-
社會行政						
[1]補助園區同業公會宣導政令	04	95-95	同業公會	補助同業公會推動園區公益及政令宣 導配合款		-
[2]園區托兒設施及措施補助	05	95-95	園區廠商			-



管理局及所屬  
分析表

95年度

單位：新臺幣千元

經 費 之 用 途 分 析		資 本 門		合 計
業 務 費	其 他	營 建 工 程	其 他	
-	300	-	-	25,526
-	300	-	-	25,526
-	-	-	-	25,226
-	-	-	-	20,786
-	-	-	-	4,440
-	300	-	-	300
-	150	-	-	150
-	150	-	-	150

科學工業園區管理局及所屬  
派員出國計畫預算總表

中華民國95年度

單位：新臺幣千元

類 別	本 年 度 計 畫 項 數	本 年 度 預 計 人 天	本 年 度 預 算 數	上 年 度 計 畫 項 數	上 年 度 核 定 人 天	上 年 度 預 算 數
合 考 開 訪 報 談 進 研 實 計 察 會 問 聘 判 修 究 習	9	18-97	2,705	6	12-63	1,61
	-	---	-	-	---	-
	9	18-97	2,705	6	12-63	1,61
	-	---	-	-	---	-
	-	---	-	-	---	-
	-	---	-	-	---	-
	-	---	-	-	---	-
	-	---	-	-	---	-

本 頁 空 白

科學工業園區  
派員出國計畫預算類別表

中華民國

計畫名稱及領域代碼	擬前往國家或地區	主要會議議題 談判重點等	預計天數	擬派人數	旅費	
					交通費	生活費
一、定期會議						
01參加世界研究園區(AURP)年會暨拜訪姐妹園區 - 94	美國	1. 與世界研究園區交流。 2. 拜訪姐妹園區及美國著名生技園區及育成中心，以加強合作關係。	10	2	160	230
02參加高科技領袖論壇或貿易相關論壇 - 94	韓國	加強戰略性高科技貨品管制訓練並因應APEC於2005年推動貿易便捷化。	7	2	60	120
03參加亞太地區職業安全衛生組織年會 - 94	新加坡	發表園區職業安全衛生發展經驗，並引進先進技術。	7	1	20	30
04出席徵聘會議 - 94	泰國及美國	參加在泰國及美國舉辦之國際學校甄聘會議，與有意至世界各地任教之教師面談，擇優聘用。	22	2	140	180
05參加亞洲科學園區協會(ASAP)年會 - 94	韓國		7	3	80	140
06參加美國高科技展暨參訪潛在投資廠商 - 94	美國	參加於美國辦理之半導體設備、光電展覽，並拜會有潛力至台灣投資之高科技廠商	14	2	130	160
07參加歐洲高科技展暨參訪潛在投資廠商 - 94	歐洲	參加於德國辦理之高科技展覽，並拜會有潛力至台灣投資之高科技廠商	14	2	130	160
08參加國際科學園區年會(IASP)及拜訪姊妹園區 - 94	芬蘭	與世界科學園區交流，發表園區產業發展經驗	8	2	100	180
09參加世界科學園區協會 - 94	芬蘭	與世界科學園區交流，發表園區產業發展經驗。	8	2	150	150

管理局及所屬

一 開會、訪問、報聘、談判

95年度

單位：新台幣千元

預 算		歸屬預算科目	最近三次有關同一出國計畫之實際執行情形			
公 費	合 計		出 國 地 點	出 國 期 間	出 國 人 數	國 外 旅 費
30	420	投資推廣	美國	93.9	2	360
			加拿大	92.9	1	115
						-
10	195	投資推廣				-
						-
2	60	社會行政				-
						-
270	590	教學訓練業務	美國	92.2	1	352
			美國	93.2	2	540
			泰國及美國	94.2	2	531
						-
	220	中部科學工業園 區開發籌備處				-
						-
20	310	投資推廣				-
						-
20	310	投資推廣				-
						-
20	300	投資推廣				-
						-
	300	中部科學工業園 區開發籌備處				-
						-

科學工業園區  
歲出按職能及  
中華民國

職能 別分類	經濟性 分類	常				出
		經	常	支	出	
		消費支出	債務利息	補助地方	移轉民間	小計
合計		1,114,496	-	-	37,682	1,152,178
04教育		333,734	-	-	533	334,267
13其他經濟服務		780,762	-	-	37,149	817,911

管理局及所屬  
經濟性綜合分類表

95年度

單位：新臺幣千元

資		本 支			出	總計
資本形成	土地轉入	增資	補助地方	移轉民間	小計	
787,570	-	2,000,000	-	-	2,787,570	3,939,748
30,745	-	-	-	-	30,745	365,012
756,825	-	2,000,000	-	-	2,756,825	3,574,736





主辦會計人員： 

機關長官： 