

18-4

中華民國 101 年度

中央政府總預算

中部科學工業園區管理局
及所屬單位預算

行政院國家科學委員會中部科學工業園區管理局編

中部科學工業園區管理局及所屬

單位預算目次

中華民國 101 年度

壹、預算總說明-----	1-11
貳、主要表	
一、歲入來源別預算表-----	13-15
二、歲出機關別預算表-----	16-18
參、附屬表	
一、歲入項目說明提要表	
1.罰金罰鍰及怠金—罰金罰鍰-----	19
2.行政規費收入—審查費-----	20
3.行政規費收入—證照費-----	21
4.行政規費收入—登記費-----	22
5.使用規費收入—資料使用費-----	23
6.使用規費收入—場地設施使用費-----	24
7.財產孳息—利息收入-----	25
8.學雜費收入-----	26
9.雜項收入—其他雜項收入-----	27
二、歲出計畫提要及分支計畫概況表	
1.國立中科實驗高級中學-----	28-31
2.一般行政-----	32-34
3.園區業務推展—投資推廣-----	35-39
4.園區業務推展—環安行政-----	40-42
5.園區業務推展—工商行政-----	43-45
6.園區業務推展—營建行政-----	46-47
7.園區業務推展—建管行政-----	48-49
8.園區業務推展—高等研究園區開發業務-----	50-56
9.非營業特種基金—科學工業園區管理局作業基金-----	57
10.第一預備金-----	58
三、各項費用彙計表-----	60-63
四、歲出用途別科目分析表-----	64-65

中部科學工業園區管理局及所屬

單位預算目次

中華民國 101 年度

五、資本支出分析表-----	66-67
六、人事費分析表-----	68
七、預算員額明細表-----	70-71
八、公務車輛明細表-----	72
九、現有辦公房舍明細表-----	74-75
十、補助經費分析表-----	76-77
十一、捐助經費分析表-----	78-81
十二、派員出國計畫預算總表-----	82
十三、派員出國計畫預算類別表—開會、談判-----	84-85
十四、派員赴大陸計畫預算類別表-----	86-87
十五、歲出按職能及經濟性綜合分類表-----	88-89
十六、立法院審議中央政府總預算案所提決議、附帶決議及注意辦理事項辦理情形報告表-----	90-107
十七、跨年期計畫概況表-----	108-109
十八、委辦經費分析表-----	110-115

附錄一、中部科學工業園區管理局

附錄二、國立中科實驗高級中學

壹、預算總說明

行政院國家科學委員會中部科學工業園區管理局
預算總說明

中華民國 101 年度

一、現行法定職掌

(一)機關主要職掌

1. 行政院國家科學委員會中部科學工業園區管理局（以下簡稱本局），掌理下列事項：
 - (1) 園區發展政策、策略、研考業務與相關措施之規劃及推動事項。
 - (2) 園區資訊業務之規劃與管理、資訊化之推動、應用與整合、資訊系統設計、訓練及諮詢服務事項。
 - (3) 園區科技研究創新與發展之推動、科技人才培訓及人力資源之獲得、調節事項。
 - (4) 園區投資引進、廠商科技能力與產品性能之評估、通用技術服務設施、外匯與貿易業務、產品檢驗發證、產地證明之簽發及產品市場之調查事項。
 - (5) 園區工商團體之業務督導、事業設立、營運之輔導與財務稽查、工商登記證照與減免稅捐證明之核發、外籍、僑居國外人員聘僱之許可與管理、儲運與保稅倉庫之經營管理、輔導、預防走私及安全防護事項。
 - (6) 園區勞資關係、勞工安全衛生、勞動檢查及環境保護相關業務之規劃管理事項。
 - (7) 園區土地之編定與徵收、廠房、住宅之租賃與其公有財產之管理、收益、都市計劃土地使用管制與建築管理及景觀規劃、管理事項。
 - (8) 園區土地之開發與各項公共設施之建設、維護、廠房與住宅之興建及工業用電證明之核發事項。
 - (9) 其他有關科學工業園區設置管理條例第六條所定授權本局辦理事項。
2. 國立中科實驗高級中學
 - (1) 設校目的以園區相關就業人員及歸國學人子女就學為主，並提供一「高水準教育資源的環境，以吸引海外人才返國服務」。
 - (2) 高中部延續國民義務教育，培養品德優良，具有自我發展，繼續修習專業知能或研究學術能力的青年。
 - (3) 以永續及環保的綠色理念來進行校園規劃及各項建築設施

設計，建置生態校區典範。

(二) 內部分層業務

1. 行政院國家科學委員會中部科學工業園區管理局

本局內設投資組、環安組、工商組、營建組、建管組、秘書室、人事室、會計室、政風室等5組4室，預算員額225人。

(1) 投資組掌理事項如下：

- a. 中部科學工業園區（以下簡稱園區）事業設立之審查、營運輔導及服務。
- b. 園區吸引投資與對外宣傳。
- c. 廠商科技能力及產品性能之評估。
- d. 通用技術服務設施之管理。
- e. 外匯及貿易業務。
- f. 產品檢驗發證。
- g. 產地證明之簽發及產品市場之調查。
- h. 園區事業管理費之收取。
- i. 園區科學技術研究創新及發展之推動。
- j. 園區科學技術人才訓練與人力資源之獲得及調節。
- k. 本局年度施政計畫之擬訂、管制考核、評估及法制。
- l. 園區發展政策、策略與相關措施之規劃及推動。
- m. 其他有關投資事項。

(2) 環安組掌理事項如下：

- a. 勞工行政。
- b. 工商團體及勞工團體之業務。
- c. 園區勞工公共福利
- d. 勞工安全衛生管理。
- e. 勞動檢查。
- f. 園區環境保護工作之規劃、推動執行及管理。
- g. 公害防治。
- h. 其他有關勞工及環保事項。

(3) 工商組掌理事項如下：

- a. 園區事業與工商服務業之設立輔導、工商登記證照統一核發及營運輔導。

- b. 園區事業業務及財務狀況之查核。
- c. 園區事業減免稅捐相關證明之核發。
- d. 園區事業或機構之設廠或擴充規模相關證照申請之核轉。
- e. 園區事業電信器材進、出口查驗及護照憑證之簽發。
- f. 園區事業外籍人員延長居留申請之核轉。
- g. 外籍或僑居國外專門性或技術性人員聘僱之許可及管理。
- h. 預防走私措施、園區安全及防護。
- i. 園區資訊管理網路運用及資訊化發展之推動。
- j. 園區作業基金之財務規劃、營運分析、調度及稽核。
- k. 園區員工子弟學校之規劃及籌設。
- l. 其他有關工商服務及安全維護事項。

(4) 營建組掌理事項如下：

- a. 園區土地及社區之開發。
- b. 各項公共設施之建設、管理及維護。
- c. 各項水電等基礎建設之建設、管理及維護。
- d. 廠房、住宅與其他相關建築之興建及維護。
- e. 園區景觀之規劃建設及管理。
- f. 工業用電證明之核發。
- g. 水土保持設施之建設、管理及維護。
- h. 其他有關營建事項。

(5) 建管組掌理事項如下：

- a. 園區籌設、實質規劃與相關計畫之擬訂及審議。
- b. 園區都市計畫之檢討及變更、非都市土地之檢討與變更編定、都市設計審議、土地使用管制與建築管理。
- c. 社區之編定及管理。
- d. 園區土地之取得。
- e. 公有財產之管理及收益。
- f. 廠房、住宅及其他相關建築之租售。
- g. 交通規劃與管理。
- h. 其他有關建管事項。

(6) 秘書室掌理事項如下：

- a. 本局文書、檔案、印信、出納、庶務及財產管理。
- b. 國會、地方聯絡及媒體公關業務。
- c. 其他不屬各組室之綜合事項。

- (7)人事室掌理本局人事事項。
- (8)會計室掌理本局歲計、會計及統計事項。
- (9)政風室掌理本局政風事項。

2. 國立中科實驗高級中學

- (1)設校長一人，綜理校務。
- (2)本校依教育性質及設校計畫期程，100學年度設置高中部，置教務處、學生事務處、總務處、圖書館、輔導工作委員會、人事室與會計室，預算員額33人，分別掌理學校各項事務。
- (3)教務處設四組，主要掌理下列事項：
 - a. 教學組：課程編排、教學實施、學程規劃、學生評量及招生試務與相關準備事項。
 - b. 註冊組：學生學籍及成績管理、升學甄試等事項。
 - c. 設備組：教學設備、實驗器材之管理維護及科學教育等事項。
 - d. 實驗研究組：教育實驗、教師進修、特殊需求、資優學生教育、研究發展、教師專業發展評鑑及專案等事項。
- (4)學生事務處設三組，主要掌理下列事項：
 - a. 訓育組：學生訓育、學生社團活動及群育活動等事項。
 - b. 生活輔導組：學生生活輔導教育及德育等事項。
 - c. 體育衛生組：學生體育、運動傷害維護、學校衛生、保健及營養運動等事項。
- (5)總務處設三組，主要掌理下列事項：
 - a. 文書組：文書收發及檔案管理等事項。
 - b. 庶務組：工友管理、財產管理及物品採購等事項。
 - c. 出納組：現金出納、票據及證券之保管等事項。
- (6)圖書館：置主任一人，由專業人員擔任，必要時得就具有專業知能之專任教師中聘兼，綜理館務。

(7)輔導工作委員會：置主任輔導教師一人，由專任輔導教師兼任，綜理學生輔導工作

(8)人事室：依法辦理人事管理事項。

(9)會計室：依法辦理歲計、會計事項並兼辦統計事項。

(三)組織系統圖及預算員額說明表

1. 行政院國家科學委員會中部科學工業園區管理局組織系統圖

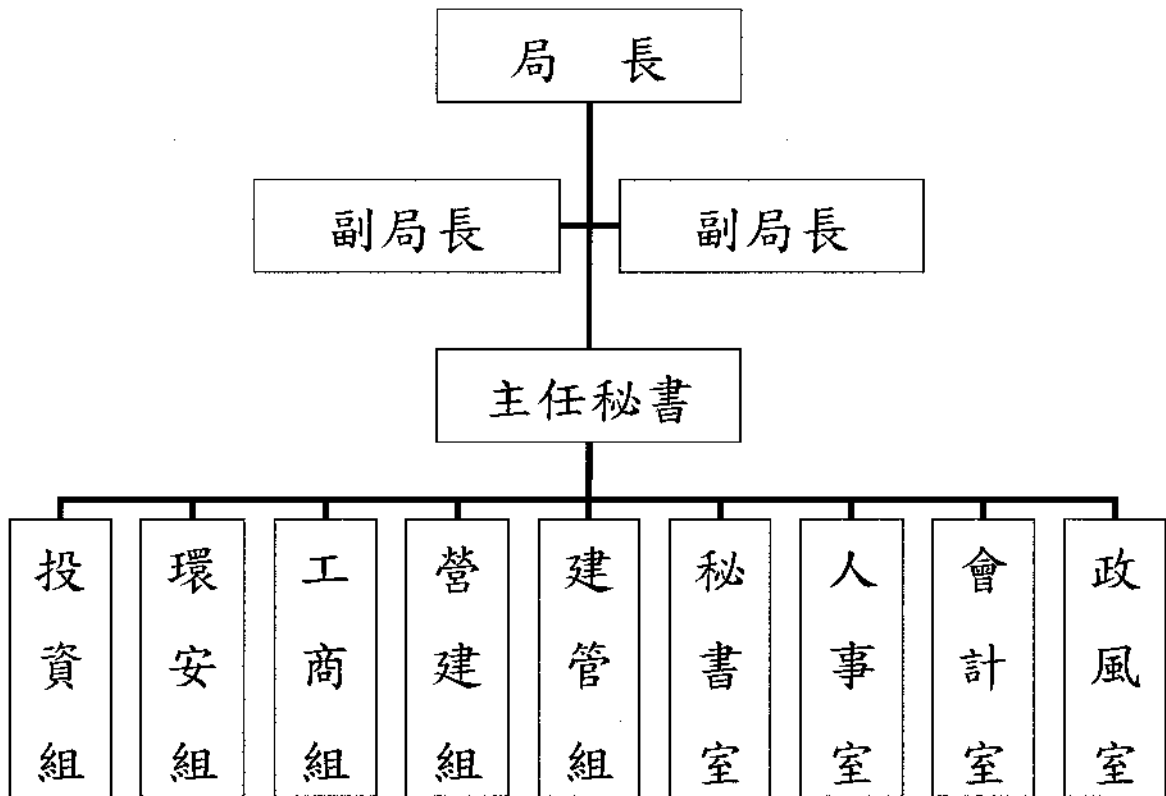

行政院國家科學委員會中部科學工業園區管理局預算員額說明表

	職員	約聘	約僱	駕駛	技工	工友	合計
101年	133	4	11	17	46	14	225

2. 國立中科實驗高級中學組織系統圖

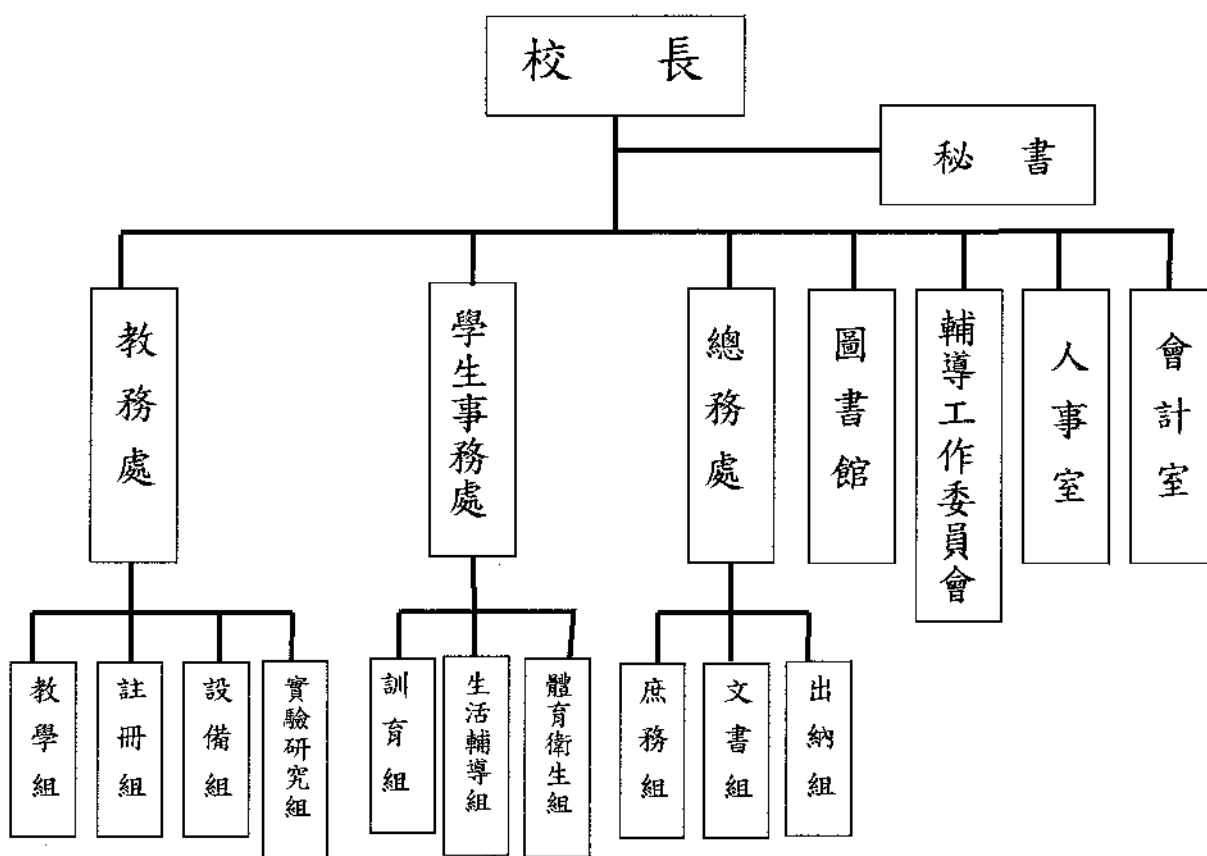

國立中科實驗高級中學101年度預算員額表

	職員	約僱	駕駛	技工	工友	合計
101年	31	0	0	1	1	33

二、101 年度施政目標與重點

政府設立科學工業園區之目的，在於提供優良的產業發展環境，以引進高科技工業投資創業及延攬、培育優秀科技人才，促使國內產業結構迅速轉型與升級。自民國 69 年設立新竹科學工業園區、民國 85 年設立台南科學工業園區，已成功帶動台灣科技工業之發展，並型塑台灣西部科技走廊之雛形，政府更進一步於民國 92 年開發設立中部科學工業園區，結合北、中、南各具特色的產業聚落，帶動區域經濟均衡發展與地方繁榮。

本園區開發迄今屆滿 8 週年，採「同步建設、同步開發」的策略，大幅縮短園區開發及廠商進駐時程，招商引資成績斐然，園區營業額年年倍數成長，園區璀璨的績效及成功經驗深獲國內外各界一致的肯定。因應未來發展，園區仍將積極延攬及訓練人才、激勵創新研發活動、擴大招商投資行動、進行資訊建設與服務、強化勞工福利、加速園區公共工程建設、加強環保措施等重要施政，以強化園區的發展基礎。同時為解決園區內一地難求的現象，行政院於 97 年 11 月 6 日核定中科四期二林園區籌設計畫、98 年 11 月核發開發許可，並於 98 年 12 月辦理園區公共工程正式開工動土，本年度廣續辦理公共工程建設及引進旗艦廠商等事宜，建設中科成為全球最具競爭力的科學園區之一。

為實現愛臺 12 建設產業創新走廊政策，行政院於 98 年 11 月核定「中興新村高等研究園區籌設計畫書」，作為後續實質規劃之執行依據。園區開發期程自 99 年至 108 年，都市計畫變更書圖已於 99 年 10 月發布實施，環境影響說明書亦於 100 年 6 月 10 日通過環評大會審議；預定 100 年 11 月完成私有土地徵收作業，另公有土地及建物已陸續辦理撥用。此外為滿足園區員工子女就學需求，行政院教育部於 99 年 8 月正式核定「國立中科實驗高級中學」，99 至 100 年度已辦理完成高中部第一、二屆招生作業，行政院並於 99 年 7 月核定「中部科學工業園區新增用地(供國立中科實驗高級中學設校使用)籌設計畫書」，國立中科實驗高級中學於 100 年 1 月辦理校舍興建工程開工動土，預計 101 年度進駐新校園。

本局依據行政院 101 年度施政方針，配合中程施政計畫及核定預算額度，並針對當前社會狀況及本局未來發展需要，編定 101 年度施政計畫，其目標與重點如次：

(一) 年度施政目標

1. 策略績效目標：建構優質科學園區

廣續開發台中、后里、虎尾及二林等四園區，並結合其鄰近工業區、大學與研發機構，帶動周邊相關產業之群聚發展，形成高科技產業聚落，另積極推動中興新村高等研究園區開發計畫及辦理國立中科實驗高級中學高中部第三屆招生及校舍興建工程。未來持續朝向建構優質科學園區之目標努力，落實單一窗口服務，提升園區服務機能與服務品質；除加強與創業育成中心之銜接外，將朝向以製程及量產為導向之科技工業區整合，形成結構完整的產業上、下游供應鏈，藉以提昇產業之附加價值及強化國際競爭力。因應全球產業發展趨勢及節能減碳、環保政策，積極引進新能源、生技等具發展潛力之新興產業，結合創新科技能量，打造優質生活科技產業新聚落，促使科技與綠色環境共榮與永續發展。

2. 年度施政重點：

工作計畫名稱	重要計畫項目	計畫類別	實施內容
中部科學工業園區管理局及所屬	一、中部科學工業園區業務推展	科技發展 公共建設	一、引進高科技產業，強化產業聚落效益，提高競爭力。 二、獎勵創新研究發展、辦理高科技人才培育，強化產學合作機制。 三、落實單一窗口，建立顧客導向服務型政府，提昇服務品質與效能。 四、整合園區管理資訊系統，強化服務廠商作業功能。 五、勵行工作簡化，強化管考作業，提高行政效率。 六、加強辦理工安衛檢查及環保業務。 七、持續辦理公共設施管理、財產登記管理及土地使用規劃業務。 八、辦理國立中科實驗高級中學高中部第三屆招生事宜與校務運作業務，及高中部校舍興建工程。
	二、中部科學工	公共建設	一、辦理台中、虎尾、后里園區地籍整理作業，及二林園區用地

	業園區建設計畫		<p>取得作業。</p> <p>二、辦理台中園區開發工程設計施工及監造作業。</p> <p>三、辦理虎尾園區開發工程設計施工及監造作業。</p> <p>四、辦理后里園區開發工程設計施工及監造作業。</p> <p>五、辦理二林園區開發工程設計施工及監造作業。</p>
	三、中興新村高等研究園區計畫	公共建設 科技發展	<p>一、辦理公有地撥用。</p> <p>二、辦理園區委託工程設計及監造。</p> <p>三、辦理園區公共設施更新工程。</p> <p>四、辦理園區投資與研究機構之引進及審查、科技人才培訓與研發獎助之規劃管理及園區發展政策與策略規劃。</p> <p>五、辦理園區工安衛檢查、環保、工商登記及安全防護業務。</p> <p>六、辦理園區土地使用更新及發展規劃。</p>

(二) 年度關鍵績效指標

關鍵策略目標	關鍵績效指標	評估體制	評估方式	衡量標準	101 年度目標值
一、推動前瞻、核心科技之研發與創新	一、引進高科技廠商家數	1	統計數據	當年度經國科會科學工業園區審議委員會審議核准廠商家數	16 家
	二、科學園區年度營業額	1	統計數據	園區廠商當年度營業額	3,600 億元
二、建構優質科學園區	一、科學園區廠商滿意度	4	民意調查	廠商對園區管理局提供服務之滿意度	75
	二、引進新能源及生技產業廠商家數	1	統計數據	當年度經國科會科學工業園區審議委員會審議核准之新能源(包括 LED、太陽能、燃料電池等)及生技廠商家數	5 家

三、以前年度實施狀況及成果概述

(一) 前(99)年度施政績效及達成情形分析

關鍵策略目標	關鍵績效指標	原訂目標值	達成目標值	績效衡量暨達成情形分析
一、推動前瞻、核心科技之研發與創新	一、引進高科技廠商家數	15 家	21 家	99 年度為引進國內外高科技廠商進駐投資設廠，於國內辦理二場招商說明會，另赴韓國及大陸招商，前述國內招商說明會及赴國外拜訪廠商，充分吸引廠商對中科投資環境之瞭解與信心，達到有效引進高科技廠商投資設廠之目的，此外，本局亦不定期拜會國內高科技潛在廠商，致使 99 年度引進廠商家數達 21 家，遠超過原預定目標 15 家。
	二、科學園區年度營業額	3,000 億元	3,625 億元	為協助廠商迅速完成建廠營運，本局對擬進駐投資設廠之廠商，積極輔導擬訂營運計畫，並縮短審查等相關行政程序，使廠商可於極短時間內完成入區申請，所以中部科學工業園區 99 年度營業額達新台幣 3,625 億元，創下歷史新高。
二、建構優質科學園區	一、科學園區廠商滿意度	75	79.16	國科會委託專業機構就科學園區形象、發展資源、園區服務品質、整體滿意度、抱怨處理及忠誠與信任等六大構面設計問卷，對園區內廠商進行調查；目前依據各年度的調查結果，挑選出各科學園區重要的單項服務品質指標，做為未來應加強的重點項目並加以列管，並持續關切廠商需求，提供廠商最優質的服務。99 年度

				<p>中科有效回收問卷 51 份 (應回收問卷 56 份, 回收率 91.07%), 整體滿意度分數 79.16, 已達成原訂目標值, 達成度 100%。</p>
	二、引進新能源及生技產業廠商家數	5 家	7 家	<p>99 年度本局引進新能源及生技產業廠商家數達 7 家, 其中新能源產業廠商 6 家、生技產業廠商引進 1 家, 已超過原訂目標值 5 家, 達成度為 100%。</p>

(二) 上年度已過期間 (100 年 1-6 月) 施政績效及達成情形

關鍵策略目標	關鍵績效指標	績效衡量暨達成情形分析
一、推動前瞻、核心科技之研發與創新	一、引進高科技廠商家數	截至 6 月底, 本局引進高科技廠商家數為 16 家。
	二、科學園區年度營業額	截至 6 月底, 中部科學工業園區營業額為 1,544 億元。
二、建構優質科學園區	一、科學園區廠商滿意度	園區廠商滿意度業由國科會委託第三專業機構辦理中, 截至 6 月底辦理進度為寄發問卷請廠商填寫中。
	二、引進新能源及生技產業廠商家數	截至 6 月底, 本局引進新能源及生技產業廠商家數為 4 家。

本 頁 空 白

貳、主要表

中部科學工業園區管理局及所屬
歲入來源別預算表

中華民國101年度

單位：新臺幣千元

經資門併計

科	項	目	節	名	目稱	本年度預算數	上年度預算數	前年度決算數	本年度與 上年度比較	說	明
				合計		17,981	23,177	8,409	-5,196		
2				0400000000	罰款及賠償收入	3,506	3,021	1,366	485		
	162			0445300000	中部科學工業園區管理局及所屬	3,506	3,021	1,366	485		
		1		0445300100	罰金罰鍰及息金	3,506	3,021	1,366	485		
			1	0445300101	罰金罰鍰	3,506	3,021	1,366	485	本年度預算數之內容與上年度之比較如下： 1. 園區內廠商違反勞動基準法、大量解僱勞工保護法及勞工安全衛生法之罰款收入396千元，較上年度減列110千元。 2. 園區內廠商違反公司法規定之罰款收入13千元，較上年度減列68千元。 3. 園區內廠商違反建築法規定之罰款收入3,097千元，較上年度增列663千元。	
3				0500000000	規費收入	9,195	18,640	6,008	-9,445		
	174			0545300000	中部科學工業園區管理局及所屬	9,195	18,640	6,008	-9,445		
		1		0545300100	行政規費收入	8,971	18,431	5,975	-9,460		
			1	0545300101	審查費	934	888	550	46	本年度預算數之內容與上年度之比較如下： 1. 園區內廠商申請水污染防治計畫文件審查費收入304千元，較上年度減列5千元。 2. 園區內廠商申請固定污染源許可審查費收入368千元，較上年度增列37千元。 3. 園區內廠商申請事業廢棄物清理計畫書審查費收入145千元，較上年度增列7千元。 4. 園區內廠商裝置危險性機具竣工檢查費收入117千元，較上年度增列7千元。	
			2	0545300102	證照費	6,713	5,235	4,238	1,478	本年度預算數之內容與上年度之比較如下：	

**中部科學工業園區管理局及所屬
歲入來源別預算表**

經資門併計

中華民國101年度

單位：新臺幣千元

科 目 節 名				本年度預算數	上年度預算數	前年度決算數	本年度與 上年度比較	說 明
4	172	1	0545300103 登記費	1,324	12,308	1,187	-10,984	1. 園區內建造執照規費收入6,620千元，較上年度增列1,422千元。 2. 園區內廠商申請固定污染源及水污染源許可證照費收入62千元，較上年度增列56千元。 3. 園區內建築使用執照費收入16千元，與上年度同。 4. 園區內廠商電氣技術人員執照費收入15千元，與上年度同。 本年度預算數之內容與上年度之比較如下： 1. 園區內廠商辦理公司設立及變更登記費等收入1,024千元，較上年度減列9,118千元。 2. 園區內廠商辦理工廠設立及變更登記費收入210千元，較上年度減列1,887千元。 3. 園區內廠商辦理動產擔保登記費收入90千元，較上年度增列21千元。
			0545300300 使用規費收入	224	209	33	15	
			0545300305 資料使用費	32	16	28	16	本年度預算數係出售招標文件之工本費收入及園區內公司登記動產擔保抄錄費收入。
			0545300312 場地設施使用費	192	193	5	-1	本年度預算數係借用宿舍員工自薪資扣回繳庫數。
			0700000000 財產收入	15	15	20	0	
			0745300000 中部科學工業園區管理局及所屬	15	15	20	0	
			0745300100 財產孳息	15	15	20	0	
			0745300101 利息收入	15	15	20	0	本年度預算數係保管款專戶之利息收入。
			1100000000 其他收入	5,265	1,501	1,015	3,764	
			1145300000 中部科學工業園區管理局及所屬	5,265	1,501	1,015	3,764	

中部科學工業園區管理局及所屬
歲入來源別預算表

中華民國101年度

單位：新臺幣千元

經費門併計

科	目	節	名	目稱	本年度預算數	上年度預算數	前年度決算數	本年度與 上年度比較	說 明
	1		1145300100	學雜費收入	5,261	1,497	958	3,764	本年度預算數係國立中科實驗高級中學學雜費收入。
	2		1145300900	雜項收入	4	4	58	0	
		1	1145300901	收回以前年度歲出	-	-	28	-	前年度決算數係收回以前年度員工溢領薪資等繳庫數。
		2	1145300909	其他雜項收入	4	4	30	0	本年度預算數係使用郵資機酬金收入。

**中部科學工業園區管理局及所屬
歲出機關別預算表**

經費門併計

中華民國101年度

單位：新臺幣千元

科 目				本年度預算數	上年度預算數	本年度與上年度 比	說 明
款	項	目	節 名 稱				
18	4	1	0045000000	1,185,506	1,268,804	-83,298	1. 本年度預算數369,967千元，包括人事費41,090千元，業務費9,255千元，設備及投資319,319千元，獎補助費303千元。 2. 本年度預算數之內容與上年度之比較如下： (1) 人員維持費41,090千元，較上年度增列教師10人之人事費、員工薪俸晉級差額及仲算增列調整待遇等經費10,285千元。 (2) 基本行政工作維持費7,975千元，較上年度減列機電設備保養維修等費用57千元，增列水電費、辦公器材及清潔用具、購置電腦及伺服器等經費5,733千元，計淨增5,676千元。 (3) 教學訓輔業務8,667千元，較上年度增列校舍租金、各項教學設備、社團活動器材等經費5,624千元。 (4) 教學建築與設備312,235千元，係國立中科實驗高級中學校舍新建工程，總經費1,234,596千元，分6年辦理，99至100年度已編列241,744千元，本年度續編第3年經費312,235千元，較上年度增列126,291千元。
			國家科學委員會主管				
			0045300000	1,185,506	1,268,804	-83,298	
			中部科學工業園區管理局及所屬				
			5145300000	369,967	222,091	147,876	
			教育支出				
			5145301100	369,967	222,091	147,876	
			國立中科實驗高級中學				
			5245300000	815,539	1,046,713	-231,174	
			科學支出				
5245300100	190,220	186,382	3,838				
一般行政							
5245301000	388,799	470,387	-81,588				
園區業務推展							
5245301020	240,986	288,561	-47,575				
投資推廣							

中部科學工業園區管理局及所屬
歲出機關別預算表

中華民國101年度

單位：新臺幣千元

經資門併計

科 目					本年度預算數	上年度預算數	本年度與上年度 比	說 明
款	項	目	節	名				
				5245301021				(1)投資外貿業務經費3,129千元，較上年度增列辦理園區投資產學分析、園區外貿通關經營策略及業務革新研習、高科技產業論讀或研討會、獎補助等經費550千元。 (2)業務推展業務8,557千元，較上年度減列委託辦理國際研討會、多媒體平面宣傳資料3,363千元，增列國外旅費及辦理敦親睦鄰活動等經費573千元，計淨減2,790千元。 (3)產學研發經費45,937千元，較上年度減列園區廠商人才委外培訓、補助公立學校及國內民間團體辦理科學園區研發精進產學合作計畫等經費9,627千元，增列國內科技組織團體會費與創新及研發獎勵等經費460千元，計淨減9,167千元。 (4)資訊業務經費22,963千元，較上年度減列資訊委外服務等經費7,801千元，增列資訊軟體硬體設備等經費876千元，計淨減6,925千元。 (5)高科技設備前瞻技術發展計畫，總經費1,000,000千元，分年辦理，98至100年度已編列636,561千元，本年度續編第4年經費160,400千元，較上年度減列29,243千元。
			2	環安行政	8,647	13,493	-4,846	1.本年度預算8,647千元，包括業務費8,247千元，設備及投資60千元，獎補助費340千元。 2.本年度預算數之內容與上年度之比較如下： (1)勞工業務經費605千元，較上年度減列委託辦理園區員工協助整合平台運行計畫等經費3,543千元。 (2)勞動檢查經費1,015千元，較上年度減列員工教育訓練費、勞工安全衛生宣導、檢查儀器設備等經費585千元。 (3)環境保護經費7,027千元，較上年度減列環境保護監測計畫及相關研討活動費用等經費718元。
				5245301022				
			3	工商行政	1,948	2,212	-264	1.本年度預算1,948千元，包括業務費1,903千元，獎補助費45千元。 2.本年度預算數之內容與上年度之比較如下： (1)企劃作業經費241千元，較上年度減列資訊軟體資料庫使用費、國內出差旅費等80千元。 (2)安全防護經費1,478千元，較上年度減列圖書室購買圖書等經費278千元，增列協助史料館、圖書館等相關業務之委外人力等經費109千元，計淨減169千元。 (3)工商服務經費229千元，較上年度減列兩大壩寮委託定期養護等經費15千元。
				5245301023				
			4	營建行政	4,410	6,182	-1,772	1.本年度預算4,410千元，包括業務費4,392千元，設備及投資18千元。

中部科學工業園區管理局及所屬
歲出機關別預算表

經資門併計

中華民國101年度

單位：新臺幣千元

科 目					本年度預算數	上年度預算數	本年度與上年度 比	說 明
款	項	目	節	名 稱				
			5	5245301024 建管行政	17,119	25,052	-7,933	2. 本年度預算數4,410千元，較上年度減列法律諮詢顧問費、國內出差旅費等1,772千元。 1. 本年度預算17,119千元，包括業務費17,101千元，設備及投資18千元。 2. 本年度預算數之內容與上年度之比較如下： (1) 建築管理經費1,992千元，較上年度減列建管執照圖資檔案影像掃描費用、建管研討會等經費1,448千元。 (2) 財產登記與管理經費1,057千元，較上年度減列土地與建物測量登記及地價證明規費等176千元。 (3) 土地使用規劃與細部規劃經費14,070千元，較上年度減列彰雲沿海海洋環境調查研究等經費6,409千元，增列測繪技師、律師諮詢顧問費100千元，計淨減6,309千元。
			6	5245301026 高等研究園區開發業務	115,689	134,887	-19,198	1. 本年度預算115,689千元，包括人事費83,145千元，業務費31,970千元，設備及投資556千元，獎補助費18千元。 2. 本年度預算數之內容與上年度之比較如下： (1) 人員維持費83,145千元，較上年度增列員工薪俸晉級差額、專業加給異動及俸算增列調整待遇等經費7,456千元。 (2) 基本行政工作維持經費6,199千元，較上年度減列水電費、通訊費及辦公室保全等經費8,231千元，增列公務車輛租金、退休退職人員三節慰問金等230千元，計淨減8,001千元。 (3) 產學研發業務經費3,610千元，較上年度減列辦理高等研究園區周邊產官學研究經費、辦理敦睦睦鄰活動、資訊軟硬體設備等經費12,587千元。 (4) 工商及環安管理業務經費227千元，較上年度減列辦理各項永續園區規劃、環境管理、高風險作業及安全衛生計畫等經費2,728千元。 (5) 園區開發業務經費1,380千元，較上年度減列法律諮詢顧問費、地理資訊及衛星導航系統等經費4,938千元。 (6) 公共設施管理經費21,128千元，較上年度增列環境佈置、清潔、綠化與辦理中興新村柏油路及人行步道維護等經費1,600千元。
		4		5245308100 非營業特種基金	235,520	388,944	-153,424	
		1		5245308120 科學工業園區管理局作業基金	235,520	388,944	-153,424	本年度預算數235,520千元，係國庫增撥科學工業園區作業基金，較上年度減列153,424千元。
		5		5245309800 第一預備金	1,000	1,000	0	仍照上年度預算數編列。

參、附屬表

**中部科學工業園區管理局及所屬
歲入項目說明提要表**

中華民國101年度

單位：新臺幣千元

來源子目及細目與編號	0445300100 罰金罰鍰及怠金	-0445300101 罰金罰鍰	預算金額	3,506	承辦單位	環安組, 工商組, 建管組
------------	-----------------------	---------------------	------	-------	------	---------------

歲 入 項 目 說 明

一、項目內容

1. 園區內廠商違反勞動基準法及勞工安全衛生法應繳之罰鍰。
2. 依公司法規定逾期申辦公司變更登記及逾期申報決算者應繳之罰款。
3. 違反建築法相關規定罰鍰。

二、法令依據

1. 勞動基準法。
2. 勞工安全衛生法。
3. 公司法第387、438條。
4. 建築法第85至95條。

金 額 及 說 明

款	項	目	節	名 稱	金 額	說 明
2				0400000000 罰款及賠償收入	3,506	
	162			0445300000 中部科學工業園區 管理局及所屬	3,506	
		1		0445300100 罰金罰鍰及怠金	3,506	
			1	0445300101 罰金罰鍰	3,506	1. 園區內廠商違反勞動基準法及勞工安全衛生法罰鍰收入396千元（6千元/件*16件+60千元/件*5件=396千元）。 2. 園區內廠商違反公司法規定之罰款收入13千元（13千元/件*1件=13千元）。 3. 園區內廠商違反建築法規定之罰款收入3,097千元。

**中部科學工業園區管理局及所屬
歲入項目說明提要表**

中華民國101年度

單位：新臺幣千元

來源子目及細目與編號	0545300100 行政規費收入	-0545300101 審查費	預算金額	934	承辦單位	環安組
------------	----------------------	--------------------	------	-----	------	-----

歲 入 項 目 說 明

一、項目內容

1. 固定污染源許可審查。
2. 事業廢棄物清理計畫書審查。
3. 水污染防治計畫文件審查。

二、法令依據

1. 固定污染源空氣污染防治許可或認可證明文件審查費及證書費收費標準。
2. 事業廢棄物清理計畫書審查費收費標準。
3. 水污染防治各項許可申請收費標準。

金 額 及 說 明

款	項	目	節	名 稱	金 額	說 明
3				0500000000 規費收入	934	
	174			0545300000 中部科學工業園區 管理局及所屬	934	
		1		0545300100 行政規費收入	934	
			1	0545300101 審查費	934	1. 園區內廠商申請水污染防治措施計畫審查費收入304千元（3.2千元/件*45件+10千元/件*16件=304千元）。 2. 園區內廠商申請固定污染源許可審查費收入368千元（6千元/件*28件+10千元/件*20件=368千元）。 3. 園區內廠商申請事業廢棄物清理計畫書審查費收入145千元（2.5千元/件*58件=145千元）。 4. 園區內廠商裝置危險性機械竣工檢查費收入117千元（2.2千元/件*53件=117千元）。

**中部科學工業園區管理局及所屬
歲入項目說明提要表**

中華民國101年度

單位：新臺幣千元

來源子目及細目與編號	0545300100 行政規費收入	-0545300102 證照費	預算金額	6,713	承辦單位	環安組, 營建組, 建管組
------------	----------------------	--------------------	------	-------	------	---------------

歲 入 項 目 說 明

一、項目內容

1. 核發園區內廠商建造執照規費及使用執照(含變更使用)工本費收入。
2. 核發園區內廠商工廠登記收入。
3. 核發園區內廠商專任電氣技術人員執照費收入。
4. 核發園區內廠商固定污染源許可證及水污染防治許可文件收入。

二、法令依據

1. 建築法第29條。
2. 工廠管理輔導法第34條。
3. 申請工廠設立許可及登記等事項收費標準第2條。
4. 電業規費收費標準第9條。
5. 固定污染源空氣污染防治許可或認可證明文件審查費及證書費收費標準。
6. 水污染防治各項許可申請收費標準。

金 額 及 說 明

款	項	目	節	名 稱	金 額	說 明
3				0500000000 規費收入	6,713	
	174			0545300000 中部科學工業園區 管理局及所屬	6,713	
			1	0545300100 行政規費收入	6,713	
			2	0545300102 證照費	6,713	1. 園區內建造執照規費收入6,620千元(建造規費係依工程造價千分之1計收, 預估工程總造價約有6,620,000千元/1000=6,620千元)。 2. 園區內廠商申請核發固定污染源許可證及水污染防治許可文件證書費收入62千元(0.5千元/件*124件=62千元)。 3. 園區內建築使用執照費收入16千元(0.2千元/張*80張=16千元)。 4. 園區內廠商電氣技術人員執照費收入15千元(新設立登記0.6元/件*13件+變更登記0.3元/件*24件=15千元)。

**中部科學工業園區管理局及所屬
歲入項目說明提要表**

中華民國101年度

單位：新臺幣千元

來源子目及細目與編號	0545300100 行政規費收入	-0545300103 登記費	預算金額	1,324	承辦單位	工商組
------------	----------------------	--------------------	------	-------	------	-----

歲 入 項 目 說 明

一、項目內容

- 1.核發園區廠商公司設立及變更登記收入。
- 2.核發園區廠商工廠設立及變更登記收入。
- 3.核發園區廠商動產擔保交易登記收入。

二、法令依據

- 1.公司法第438條。
- 2.公司登記規費收費準則第4-9條。
- 3.工廠管理輔導法第34條。
- 4.申請工廠設立許可及登記等事項收費標準第2條。
- 5.動產擔保交易法第11條。
- 6.動產擔保交易法施行細則第23條。

金 額 及 說 明						
款	項	目	節	名 稱	金 額	說 明
3				0500000000 規費收入	1,324	
	174			0545300000 中部科學工業園區 管理局及所屬	1,324	
		1		0545300100 行政規費收入	1,324	
			3	0545300103 登記費	1,324	1. 園區內廠商辦理公司設立及變更登記費收入1,024千元(1千元/件*1,024件=1,024千元)。 2. 園區內廠商辦理工廠設立及變更登記費收入210千元(3千元/件*70件=210千元)。 3. 園區內廠商辦理動產擔保交易設定及變更登記費收入90千元(0.9千元/件*100件=90千元)。

**中部科學工業園區管理局及所屬
歲入項目說明提要表**

中華民國101年度

單位：新臺幣千元

來源子目及細目與編號	0545300300 使用規費收入	-0545300305 資料使用費	預算金額	32	承辦單位	秘書室,工商組
------------	----------------------	----------------------	------	----	------	---------

歲 入 項 目 說 明

一、項目內容

- 1.核發園區廠商公司登記證明書及抄錄收入。
- 2.核發園區廠商動產擔保登記抄錄收入。
- 3.招標文件工本費收入。

二、法令依據

- 1.公司法第438條。
- 2.公司登記規費收費準則第10-12條。
- 3.動產擔保交易法第11條。
- 4.動產擔保交易法施行細則第23條。
- 5.政府採購法第29條、同法施行細則第28條之1。

				金 額	及	說 明
款	項	目	節	名 稱	金 額	說 明
3				0500000000 規費收入	32	
	174			0545300000 中部科學工業園區 管理局及所屬	32	
			2	0545300300 使用規費收入	32	
			1	0545300305 資料使用費	32	1. 園區廠商辦理公司登記證明書費及抄錄費8千元(0.1千元/件*80件=8千元)。 2. 園區廠商辦理動產擔保抄錄費收入6千元(0.12千元/件*50件=6千元)。 3. 招標文件工本費收入18千元(0.1千元/件*170件+0.05千元*20件=18千元)。

中部科學工業園區管理局及所屬
歲入項目說明提要表

中華民國101年度

單位：新臺幣千元

來源子目及 細目與編號	0545300300 使用規費收入	-0545300312 場地設施使用費	預算金額	192	承辦單位	秘書室
----------------	----------------------	------------------------	------	-----	------	-----

歲 入 項 目 說 明

一、項目內容

收回員工借用宿舍薪資繳回數。

二、法令依據

依據「全國軍公教員工待遇支給要點」四、(三)
)、2規定辦理。

金 額				及 說 明		
款	項	目	節	名 稱	金 額	說 明
3				0500000000 規費收入	192	
	174			0545300000 中部科學工業園區 管理局及所屬	192	
			2	0545300300 使用規費收入	192	
			2	0545300312 場地設施使用費	192	借用宿舍員工自薪資扣回繳庫數192千元(預估台中園區宿舍出租約20間；高等研究園區出租約3間，0.7千元/間*20間*12月+0.7千元/間*3間*11.5月=192千元)。

**中部科學工業園區管理局及所屬
歲入項目說明提要表**

中華民國101年度

單位：新臺幣千元

來源子目及細目與編號	0745300100 財產孳息	-0745300101 利息收入	預算金額	15	承辦單位	秘書室
------------	--------------------	---------------------	------	----	------	-----

歲 入 項 目 說 明

一、項目內容

保管款專戶利息收入。

二、法令依據

依據財政收支劃分法第27、28條及國有財產法第3條。

				金 額	及 說 明	
款	項	目	節	名 稱	金 額	說 明
4				0700000000 財產收入	15	
	172			0745300000 中部科學工業園區 管理局及所屬	15	
			1	0745300100 財產孳息	15	
			1	0745300101 利息收入	15	保管款專戶利息收入。

中部科學工業園區管理局及所屬
歲入項目說明提要表

中華民國101年度

單位：新臺幣千元

來源子目及細目與編號	1145300100 學雜費收入	預算金額	5,261	承辦單位	國立中科實驗高級中學
------------	---------------------	------	-------	------	------------

歲 入 項 目 說 明

一、項目內容

學生註冊費收入。

二、法令依據

依據教育部「國立及台灣省私立高級中等學校100學年度學雜費及代收代付收費標準表」規定。

金 額				及 說 明		
款	項	目	節	名 稱	金 額	說 明
7				1100000000 其他收入	5,261	
	166			1145300000 中部科學工業園區 管理局及所屬	5,261	
			1	1145300100 學雜費收入	5,261	國立中科實驗高級中學學雜費收入。

**中部科學工業園區管理局及所屬
歲入項目說明提要表**

中華民國101年度

單位：新臺幣千元

來源子目及細目與編號	1145300900 雜項收入	-1145300909 其他雜項收入	預算金額		4 承辦單位	秘書室
------------	--------------------	-----------------------	------	--	--------	-----

歲 入 項 目 說 明

一、項目內容

郵資機使用酬金。

二、法令依據

依據郵政總局「公眾使用郵資機簡則」第3條。

金 額 及 說 明

款	項	目	節	名 稱	金 額	說 明
7				1100000000 其他收入	4	
	166			1145300000 中部科學工業園區 管理局及所屬	4	
			2	1145300900 雜項收入	4	
			2	1145300909 其他雜項收入	4	使用郵資機酬金收入4千元(0.33千元/月*12月=4千元)。

**中部科學工業園區管理局及所屬
歲出計畫提要及分支計畫概況表**

經費門併計

中華民國101年度

單位：新臺幣千元

工作計畫名稱及編號	5145301100 國立中科實驗高級中學	預算金額	369,967
-----------	-----------------------	------	---------

計畫內容：

預期成果：

- | | |
|--|--|
| <ol style="list-style-type: none"> 1. 解決中科事業單位、投資廠商、政府機關、學術研究機構及歸國學人子女就學之服務性目的。 2. 配合園區發展，執行學校文書、印信、出納、庶務、人事、會計等各項行政業務。 3. 依據中等學校教育法令配合國策，實施課程編制、教材、教法等持續性實驗方案，以發揮多元教育功能。 4. 逐步完成校園用地徵收、校舍興建等工程。 | <ol style="list-style-type: none"> 1. 依各項法規規定及時限完成各種行政業務。 2. 由學校負責督導完成教學進度。 3. 提供優良教學環境，提升教育品質。 |
|--|--|

分支計畫及用途別科目	預算金額	承辦單位	說明
01 人員維持	41,090	國立中科實驗高級中學	辦理本校一般行政業務人員、教學及訓導業務教師與教學行政人員相關待遇經費，計41,090千元。
0100 人事費	41,090		
0103 法定編制人員待遇	26,162		
0104 約聘僱人員待遇	2,204		
0105 技工及工友待遇	803		
0111 獎金	4,943		
0121 其他給與	1,177		
0131 加班值班費	1,288		
0143 退休離職儲金	2,289		
0151 保險	2,224		
02 基本行政工作維持	7,975	國立中科實驗高級中學	1. 100學年度商借臨時校舍，分攤水費9千元(1.5千元/月*6月)、101學年度新校舍水費180千元(30千元/月*6月)，合計189千元。(0202)
0200 業務費	5,091		
0202 水電費	1,419		2. 100學年度商借臨時校舍，分攤電費30千元(5千元/月*6月)、101學年度新校舍電費1,200千元(200千元/月*6月)，合計1,230千元。(0202)
0203 通訊費	420		3. 網路通訊費120千元(20千元/月*6月)。(0203)
0215 資訊服務費	420		4. 業務用郵電雜支300千元(25千元/月*12月)。(0203)
0219 其他業務租金	424		5. 教學管理、安全系統、薪資軟體維護、財產管理系統維護及電腦軟硬體、網路設備維護等420千元(35千元/月*12月)。(0215)
0221 稅捐及規費	416		6. 租用車輛供公務使用64千元、影印機等事務機器租金360千元(30千元/月*12月)，合計424千元。(0219)
0231 保險費	100		7. 污水、垃圾處理費216千元(36千元/月*6月)，申請建物使用執照、權狀等規費200千元，合計416千元。(0221)
0250 按日按件計資酬金	58		8. 公共意外責任保險30千元、交通志工保險10千元。
0271 物品	700		
0279 一般事務費	691		
0283 車輛及辦公器具養護費	31		
0291 國內旅費	296		
0294 運費	20		
0299 特別費	96		
0300 設備及投資	2,884		
0306 資訊軟硬體設備費	2,784		
0319 雜項設備費	100		

**中部科學工業園區管理局及所屬
歲出計畫提要及分支計畫概況表**

經資門併計

中華民國101年度

單位：新臺幣千元

工作計畫名稱及編號	5145301100 國立中科實驗高級中學	預算金額	369,967
分支計畫及用途別科目	預算金額	承辦單位	說 明
			元、101學年度新校舍房屋火險60千元，合計100千元。(0231)
			9.員工教育訓練講座鐘點費58千元(1.6千元/時*36時)。(0250)
			10.辦公用文具紙張、報章雜誌、辦公器材及清潔用具等700千元。(0271)
			11.處理公務所需印刷、環境美化及清潔、辦公室保全、健康檢查及其他庶務雜支等564千元。(0279)
			12.員工文康活動費127千元(3.84千元/人*預算員額33人)。(0279)
			13.辦公器具養護費31千元(1千元/人*預算內職員【含約聘僱人員】員額31人)。(0283)
			14.教職員工國內出差旅費296千元(13人*1次*12月*1.9千元)。(0291)
			15.贈閱或贈送圖書之相關運費20千元。(0294)
			16.特別費按規定標準計列96千元(8千元/月*12月)。(0299)
			17.購置行政與教學用電腦、伺服器及建置網路環境設備等2,284千元：(0306)
			(1)建置高中部電腦教室相關設備1,500千元(電腦每台30千元*40台、電腦課程相關教學用設備300千元)。
			(2)網路主機(網際網路、電子郵件、檔案傳輸、校務行政主機)、電腦週邊設備及網路相關設備784千元。
			18.購置行政與教學用電腦軟體費用500千元。(0306)
			19.購置辦公用設備100千元。(0319)
03 教學訓輔業務	8,667	國立中科實驗高級中學	1.教師進修學分費40千元(20千元/人*1人*2學期)。(0201)
0200 業務費	4,164		2.其他業務租金2,340千元：(0219)
0201 教育訓練費	40		(1)租借教室、辦公室等租金2,160千元(12千元/間*15間*12月)。
0219 其他業務租金	2,340		(2)租借籃球場、運動場、排球場、游泳池、大講堂及語言教室等特科教室60千元(10千元/月*6月)。
0250 按日按件計資酬金	72		(3)利用車輛供學生代表學校對外活動之租車
0262 國內組織會費	10		
0271 物品	1,170		
0279 一般事務費	440		

**中部科學工業園區管理局及所屬
歲出計畫提要及分支計畫概況表**

經費門併計

中華民國101年度

單位：新臺幣千元

工作計畫名稱及編號	5145301100 國立中科實驗高級中學	預算金額	369,967
分支計畫及用途別科目	預算金額	承辦單位	說明
0291 國內旅費	92		費120千元。
0300 設備及投資	4,200		3. 專題研究、法律常識、性別平等、性侵害騷擾防治、學生憂鬱自我傷害防治及輔導等專題演講鐘點費32千元(1.6千元/時*2小時*10次)。(0250) 4. 實中學報簡訊稿費40千元(20千元/學期*2學期)。(0250) 5. 繳納教育會會費3千元, 童軍會費6千元(男女各3千元), 護士工會1千元, 合共計10千元。(0262) 6. 課程情境佈置用材料費、各學科課程教學用材料(粉筆、板擦、白板筆、體育器材、學科講座講義等)450千元。(0271) 7. 學生課桌椅720千元(2千元/套*360套)。(0271) 8. 印刷、獎牌、清潔、校慶、運動會等活動費用300千元。(0279) 9. 學校發行刊物、文宣資料、學生代表學校參加對外比賽或相關活動費用等140千元。(0279) 10. 教師教學觀摩研習出差、代表學校參加對外比賽或活動及因教學出差等旅費92千元(4人*1次*12月*1.9千元)。(0291) 11. 物理、化學、生物、地球科學等專科教室實驗器材及附屬設備等編列2,000千元。(0319) 12. 購置各項教學設備、社團活動器材及飲水機等1,500千元。(0319) 13. 購置圖書書籍700千元。(0319) 14. 原住民助學金及伙食費168千元(21千元/人*4人*2學期)、住宿費21千元(2.6千元/人*4人*2學期), 合共計189千元。(0441) 15. 功勳子女全公費(含主食米)新生114千元(38千元/人*3人)。(0441)
0319 雜項設備費	4,200		
0400 獎補助費	303		
0441 對學生之獎助	303		
04 教學建築與設備	312,235	國立中科實驗高級中學	
0300 設備及投資	312,235		1. 「國立中科實驗高級中學設校計畫」經行政院98年7月22日院臺教字第0980046012號函及教育部98年8月6日部授教中(二)字第0980127871號函核定。 2. 地上物查估、拆遷、補償金及救濟金等相關經費2,000千元(0301)。
0301 土地	2,000		
0302 房屋建築及設備費	310,235		

**中部科學工業園區管理局及所屬
歲出計畫提要及分支計畫概況表**

經費門併計

中華民國101年度

單位：新臺幣千元

工作計畫名稱及編號	5145301100 國立中科實驗高級中學	預算金額	369,967
分支計畫及用途別科目	預算金額	承辦單位	說 明
			<p>3. 「中部科學工業園區新增用地(供國立中科實驗高級中學設校使用)籌設計畫書」經行政院99年7月13日院臺科字第0990039895號函核定同意，本案興建實驗中學高中、國中、國小部及幼稚部校舍總工程經費1,234,596千元，期間自98年起至103年止(其中興建高中部所需經費795,800千元已獲經建會同意，由公共建設預算支應)；截至100年度止，共編列高中部費用241,744千元，本年度編列312,235千元(含地上物查估、拆遷、補償金、救濟金等相關經費2,000千元)，其餘680,617千元，擬配合工程進度分年編列預算辦理(依據該籌設計畫書，國中、國小及幼稚園部分，俟未來實際需求再議，並積極爭取其他相關預算來源)。(0302)</p>

**中部科學工業園區管理局及所屬
歲出計畫提要及分支計畫概況表**

經費門併計

中華民國101年度

單位：新臺幣千元

工作計畫名稱及編號	5245300100 一般行政	預算金額	190,220
計畫內容：		預期成果：	
本計畫為配合園區發展，執行文書、印信、出納、庶務、法律事務、研究考核、公共關係、人事、會計及政風業務等。		1. 依規定程序及實現完成文書、印信、出納及庶務採購等業務。 2. 依法律及命令辦理年度歲計、會計業務。 3. 依法律及命令辦理年度人事任免、遷調、考核及訓練等人事管理有關業務。 4. 依法律及命令辦理政風業務。	
分支計畫及用途別科目	預算金額	承辦單位	說 明
01 人員維持	159,241	人事室	101年執行業務所需之員工相關待遇經費(職員117人,聘用2人,約僱1人,技工工友10人)。
0100 人事費	159,241		
0103 法定編制人員待遇	97,287		
0104 約聘僱人員待遇	1,747		
0105 技工及工友待遇	4,478		
0111 獎金	21,601		
0121 其他給與	4,676		
0131 加班值班費	5,998		
0143 退休離職儲金	10,291		
0151 保險	13,163		
02 基本行政工作維持	30,979	秘書室、會計室、人事室及政風室	本局秘書室、會計室、人事室及政風室辦理文書、出納、庶務、會計及人事等業務，所需經費包括：
0200 業務費	30,299		1. 員工業務教育費25千元、訓練費60千元(5千元/人次*12人次)，合共計85千元。(0201) 2. 辦公大樓所需水費90千元(7.5千元/月*12月)、電費3,825千元(318.75千元/月*12月)，合共計3,915千元。(0202) 3. 處理公務所需郵資840千元(70千元/月*12月)、通訊費2,160千元(180千元/月*12月)，合共計3,000千元。(0203) 4. 其它業務租金3,138千元：(0219) (1)影印機等事務機器租金1,344千元(8千元/台*14台*12月)。 (2)電子保全租金30千元。 (3)公務車輛租金1,764千元(21千元/輛*7輛*12月)。 5. 稅捐及規費46千元：(0221) (1)公務汽車牌照稅、燃料費計38千元(38千元/輛*1輛)。 (2)機車牌照稅、燃料費計3千元(1千元/輛*3輛)。 (3)公務車1輛、機車3輛行照、定檢規費5千元
0201 教育訓練費	85		
0202 水電費	3,915		
0203 通訊費	3,000		
0219 其他業務租金	3,138		
0221 稅捐及規費	46		
0231 保險費	638		
0250 按日按件計資酬金	50		
0251 委辦費	9,482		
0271 物品	1,583		
0279 一般事務費	5,880		
0282 房屋建築養護費	181		
0283 車輛及辦公器具養護費	148		
0284 設施及機械設備養護費	807		
0291 國內旅費	912		
0294 運費	200		
0295 短程車資	24		
0299 特別費	210		

**中部科學工業園區管理局及所屬
歲出計畫提要及分支計畫概況表**

經費門併計

中華民國101年度

單位：新臺幣千元

工作計畫名稱及編號	5245300100 一般行政	預算金額	190,220
分支計畫及用途別科目	預算金額	承辦單位	說 明
0300 設備及投資	644		
0319 雜項設備費	644		
0400 獎補助費	36		
0475 獎勵及慰問	36		
			<p>6.財產保險638千元：(0231)</p> <p>(1)火災地震險462千元。</p> <p>(2)辦公設施財務保險120千元。</p> <p>(3)公務車輛保險費56千元(公務汽車1輛*50千元+機車3輛*2千元)。</p> <p>7.辦理員工講座及消防講習講師鐘點費50千元(1.6千元/時*31時)。(0250)</p> <p>8.業務委外服務費9,482千元:(0251)</p> <p>(1)客服及總機事務工作(含每人制服10千元*2=20千元)872千元(36.33千元/人*2人*12月)。</p> <p>(2)駕駛人力1,368千元(38千元/人*3人*12月)。</p> <p>(3)文書、事務、帳務及財產管理業務7,242千元(35.5千元/人*17人*12月)。</p> <p>9.公務用文具紙張、環保衛生勞務及用品、會議用品、報章雜誌等費用，合共計980千元(81.67千元/月*12月)。(0271)</p> <p>10.政風民意問卷調查及政令宣導用品等費用100千元。(0271)</p> <p>11.汰換辦公用品及桌椅等120千元。(0271)</p> <p>12.公務車油料費383千元：(0271)</p> <p>(1)購買車輛62千元(油氣兩用車1輛*55.89公升*12月*32.8元+57.75公升*12月*20.1元=36千元，機車3輛*22公升*12月*32.8元=26千元)</p> <p>(2)租用車輛321千元(公務車7輛*116.5公升*12月*32.8元)。</p> <p>13.處理公務所需印刷、環境美化、誤餐及其他庶務等雜支計401千元。(0279)</p> <p>14.員工自強、文康及慶生等活動499千元(3.84千元/人*預算員額130人)。(0279)</p> <p>15.清潔維護工作2,040千元(170千元/月*12月)。(0279)</p> <p>16.辦公保全(24小時2哨及8小時1哨)，計2,940千元(35千元/人*7人*12月)。(0279)</p> <p>17.辦公大樓維護修繕費181千元。(0282)</p>

**中部科學工業園區管理局及所屬
歲出計畫提要及分支計畫概況表**

經費門併計

中華民國101年度

單位：新臺幣千元

工作計畫名稱及編號	5245300100 一般行政	預算金額	190,220
分支計畫及用途別科目	預算金額	承辦單位	說 明
			18.車輛養護費22千元：(0283) (1)公務汽車養護費滿二年未滿四年17千元(17千元/輛*1輛)。 (2)機車養護費5千元(1.7千元/輛*3輛)。 19.辦公器具養護費126千元(1.048千元/人*預算內職員【含約聘僱人員】員額120人)。(0283) 20.辦公大樓設施機械養護費807千元：(0284) (1)辦公大樓電氣空調設施機具及相關設備維護保養費用627千元(52.3千元/月*12月)。 (2)辦公大樓電力、消防、升降機、公共安全安檢，合共計180千元。 21.員工國內出差旅費912千元(20人*2次*12月*1.9千元)。(0291) 22.辦公相關器具運送、通行費、裝卸等費用200千元。(0294) 23.短程洽公車資24千元(2千元/月*12月)。(0295) 24.首長因公所需特別費210千元(17.5千元/月*12月)。(0299) 25.雜項設備644千元：(0319) (1)購置辦公室、會議室、檔案室、採購中心等相關辦公OA設備150千元。 (2)傳真機、碎紙機、訂書機、裝訂機、投影機等事務機器194千元。 (3)置物櫃等辦公傢俱200千元。 (4)空調機械設備100千元。 26.本局退休退職人員三節慰問金36千元(6千元/人*6人)。(0475)

**中部科學工業園區管理局及所屬
歲出計畫提要及分支計畫概況表**

經費門併計

中華民國101年度

單位：新臺幣千元

工作計畫名稱及編號	5245301020 投資推廣	預算金額	240,986
-----------	-----------------	------	---------

計畫內容：

1. 引進高科技產業，帶動中部地區產業轉型與升級，並形成產業發展之群聚整合效應。
2. 辦理園區事業高科技管制與通關自動化業務及園區事業有關保稅與進出口貿易業務。
3. 製作多媒體及平面宣傳資料，並於國際性刊物刊登園區形象廣告，提升園區國內外知名度，以吸引高科技產業至園區設廠。
4. 委請國內學術研究及訓練機構辦理多項專業技術訓練，結合園區廠商及國內學術研究機構辦理人才培訓；鼓勵廠商與學術研究機構進行產學合作創新計畫，利用學術研究機構之研發能量，推動科技產業升級。
5. 精進及發展本局資訊系統與設備。
6. 高科技設備前瞻技術發展計畫執行期間98年1月1日起至101年12月31日止，總經費10億元，分4年編列，鼓勵科學園區為主的高科技產業發展前瞻設備整合，投入技術研發。

預期成果：

1. 預計高科技廠商進駐16家。
2. 預計辦理進出口簽證1,000件及高科技進出口證明核發100件及管理費徵核業務800件。
3. 整體形象宣傳及企劃，提高園區國際知名度，辦理中科簡訊刊物12期，預計接待國內外訪客3,000人次。
4. 舉辦半導體及精密機械、光電及太陽能、科技經營管理等專業人才培訓計畫，預計培育900人次。
5. 提昇本局管理資訊應用系統功能，增進園區管理及服務效能；整合國科會與三科管理局資源，達共享式資訊服務；並運用遠地備援服務，以達分散資金風險目的。
6. 高科技設備前瞻技術發展計畫預計吸引廠商投入4.2億研發經費，衍生國內專利數10件、國外專利數3件、研究報告8篇、研討會論文5篇、技術移轉1件、技術移轉收入100萬元。

分支計畫及用途別科目	預算金額	承辦單位	說明
01 投資外貿業務	3,129	投資組投資外貿科	辦理投資外貿服務相關業務，所需經費包括： 1. 投資申請案複審會審查委員出席費80千元(2千元/人*5人*8次)、委辦案審查委員出席費12千元(2千元/人次*6人次)，合共計92千元。(0250) 2. 投資申請案審查費600千元(10千元/家*審查單位3家*20件)、辦理園區審議委員會委員審查費331千元(0.69千元/案*審查案8案*15人*4次)，合共計931千元。(0250) 3. 委辦費1,307千元：(0251) (1) 辦理中科園區投資產業分析等周邊產官學研究相關事項經費365千元。 (2) 園區廠商外貿通關及保稅人才培訓費90千元。 (3) 協助投資引進、招商說明會、管理費收取等業務委外人力852千元(35.5千元/人*2人*12月)。 4. 訂購產業情報、產業資訊及相關投資吸引策略資訊費及參加專業研討會等計200千元。(0279) 5. 辦理園區外貿通關經營策略及業務革新研習20千元。(0279) 6. 與縣市政府或工商策進會等機構合辦招商說明會50千元。(0279)
0200 業務費	3,039		
0250 按日按件計資酬金	1,023		
0251 委辦費	1,307		
0279 一般事務費	299		
0291 國內旅費	410		
0400 獎補助費	90		
0475 獎勵及慰問	90		

**中部科學工業園區管理局及所屬
歲出計畫提要及分支計畫概況表**

經費門併計

中華民國101年度

單位：新臺幣千元

工作計畫名稱及編號	5245301020 投資推廣	預算金額	240,986
分支計畫及用途別科目	預算金額	承辦單位	說明
02 業務推展業務	8,557	投資組業務推展科	7.辦理高科技產業論壇或研討會29千元。(0279) 8.員工國內出差旅費410千元(6人*3次*12月*1.9千元)。(0291) 9.辦理園區育成中心培育優質廠商獎勵金90千元。(0475)
0200 業務費	8,138		提高我國國際形象及知名度，強化敦親睦鄰，建立公共關係以行銷中科，接待來訪貴賓及國內外廠商，並提供園區訪客諮詢以及接待服務等業務，所需經費包括：
0203 通訊費	140		1. 中科簡訊及業務用郵寄費40千元。(0203)
0250 按日按件計資酬金	290		2. 聯繫國內外科技組織及姐妹園區業務用郵電及電話費100千元(8.33千元/月*12月)。(0203)
0251 委辦費	3,803		3. 委辦案審查委員出席費20千元(2千元/人次*10人次)。(0250)
0261 國際組織會費	150		4. 中科簡訊稿費270千元(22.5千元/月*12月)。(0250)
0262 國內組織會費	80		5. 委辦費3,803千元：(0251)
0271 物品	50		(1) 委託辦理園區訪客接待服務費用1,500千元。
0279 一般事務費	2,562		(2) 辦理園區周年慶活動費用277千元。
0291 國內旅費	228		(3) 委託辦理本局編印中科簡訊、電子報等服務費用1,600千元。
0292 大陸地區旅費	200		(4) 協助業務推展業務、媒體公共關係行銷委外人力426千元(35.5千元/人*1人*12月)。
0293 國外旅費	635		6. 繳納AURP、IASP及ASPA國際組織年費150千元。(0261)
0300 設備及投資	324		7. 繳納中華工商協進會等國內科技組織年費80千元。(0262)
0319 雜項設備費	324		8. 業務用文具紙張及用品50千元。(0271)
0400 獎補助費	95		9. 多媒體及平面宣傳資料502千元。(0279)
0437 對國內團體之捐助	95		10. 辦理園區周年慶活動雜支費用150千元。(0279)
			11. 贈送來賓紀念品製作費700千元。(0279)
			12. 接待外賓及公務便餐500千元。(0279)
			13. 辦理敦親睦鄰活動及相關費用700千元。(0279)
			14. 園區各項活動拍照沖刷及印刷費用10千元。(0279)

**中部科學工業園區管理局及所屬
歲出計畫提要及分支計畫概況表**

經費門併計

中華民國101年度

單位：新臺幣千元

工作計畫名稱及編號	5245301020 投資推廣	預算金額	240,986
分支計畫及用途別科目	預算金額	承辦單位	說 明
			15. 員工國內出差旅費228千元(5人*2次*12月*1.9千元)。(0291) 16. 參訪大陸高科技園區及招商事宜200千元(2人6天)。(0292) 17. 參加世界科學園區協會(IASP)年會及拜訪姐妹園區247千元(2人7天)。(0293) 18. 參加世界研究園區(AURP)年會暨拜訪高科技研究機構及廠商139千元(1人7天)。(0293) 19. 參加亞洲科學園區協會(ASPA)年會及拜訪高科技研究機構119千元(1人7天)。(0293) 20. 參加日本北九州台灣科學園區研討會130千元(2人5天)。(0293) 21. 辦公大樓導覽展示空間及記者室設備設施274千元及攝錄影設備50千元。(0319) 22. 補助政府立案核准之國內民間社團及財團法人(含政黨、學術團體、文化公益事業機構等)辦理與園區相關之敦親睦鄰活動等費用95千元。(0437)
03 產學研發	45,937	投資組產學研發科	辦理創新技術研發獎助、人才培育及產學合作等相關業務，所需經費包括：
0200 業務費	8,282		
0250 按口按件計資酬金	105		1. 創新技術產學研發獎助申請案審查委員出席費60千元(2千元/人*5人*6次)。(0250)
0251 委辦費	6,913		2. 創新技術產學研發申請案審查委員審查費45千元(1.5千元/人*3人*10案)。(0250)
0262 國內組織會費	10		3. 委辦費6,913千元：(0251)
0279 一般事務費	950		(1) 園區廠商光電技術、精密機械、半導體技術、生物技術、數位及通訊、電腦3C整合應用人才委外培訓費2,187千元。
0291 國內旅費	304		(2) 協助辦理行政、文書及事務管理業務委外人力426千元(35.5千/人*1人*12月)。
0400 獎補助費	37,655		(3) 辦理技專院校及大學人才培育補助課程籌辦費1,350千元。
0430 政府機關間之補助	4,370		(4) 科學工業園區研發精進產學合作計畫委辦費2,950千元。
0437 對國內團體之捐助	19,285		4. 繳納國內科技組織團體會費10千元。(0262)
0438 對私校之獎助	13,100		5. 辦理創新產品獎、研發成效獎及高科技設備研發成果發表會與研討會計40千元。(0279)
0475 獎勵及慰問	900		6. 海外高科技人才延攬文宣及規劃等相關經費90

**中部科學工業園區管理局及所屬
歲出計畫提要及分支計畫概況表**

經資門併計

中華民國101年度

單位：新臺幣千元

工作計畫名稱及編號	5245301020 投資推廣	預算金額	240,986
分支計畫及用途別科目	預算金額	承辦單位	說明
			0千元。(0279)
			7.業務用印刷、誤餐費及雜支等計10千元。(0279)
			8.員工國內出差旅費274千元(4人*3次*12月*1.9千元)。(0291)
			9.創新技術產學研發申請案審查委員出席交通費30千元(1.2千元/人次*5人*5次)。(0291)
			10.補助公立學校辦理100、101學年度科學園區人才培育補助計畫1,800千元。(0430)
			11.補助公立學校辦理科學工業園區研發精進產學合作計畫2,570千元。(0430)
			12.補助國內民間團體辦理科學工業園區研發精進產學合作計畫19,285千元。(0437)
			13.補助私立學校辦理100、101學年度科學園區人才培育補助計畫7,200千元。(0438)
			14.補助私立學校辦理科學工業園區研發精進產學合作計畫5,900千元。(0438)
			15.創新產品獎及研發成效獎5-8件獎勵金計900千元。(0475)
04 資訊業務	22,963	投資組資訊服務科	辦理資訊系統建立與網路管理、設備維護等相關業務，所需經費包括：
0200 業務費	16,321		1.員工業務教育費60千元。(0201)
0201 教育訓練費	60		2.資訊專線月租費240千元(20千元/月*12月)。(0203)
0203 通訊費	240		3.資訊服務委外(含系統維護)14,775千元。(0215)
0215 資訊服務費	14,775		4.資訊評選委員出席費8千元(2千元/人*4人*1案)。(0250)
0250 按日按件計資酬金	8		5.隨身碟、空白光碟片、資訊耗材報表紙、碳粉匣、墨水匣、資訊書刊雜誌等，合共計1,000千元。(0271)
0271 物品	1,000		6.業務用印刷、誤餐費及雜支等計10千元。(0279)
0279 一般事務費	10		7.員工國內出差旅費228千元(5人*2次*12月*1.9千元)。(0291)
0291 國內旅費	228		8.個人電腦及伺服器電腦週邊設備100千元。(0306)
0300 設備及投資	6,642		9.資訊系統精進及軟體授權102千元。(0306)
0306 資訊軟硬體設備費	6,642		

**中部科學工業園區管理局及所屬
歲出計畫提要及分支計畫概況表**

經資門併計

中華民國101年度

單位：新臺幣千元

工作計畫名稱及編號	5245301020 投資推廣	預算金額	240,986
分支計畫及用途別科目	預算金額	承辦單位	說 明
05 高科技設備前瞻技術發展計畫 0200 業務費 0251 委辦費 0400 獎補助費 0437 對國內團體之捐助	160,400 19,800 19,800 140,600 140,600	投資組產學研 發科	10. 科學園區廠商共用性資訊服務系統開發建置案6,440千元。(0306) 為鼓勵科學園區為主的高科技產業發展前瞻設備整合，投入技術研發，以提升國內精密設備廠商技術水準，培育研發人才。本計畫執行期間98年1月1日起至101年12月31日止，經行政院97年9月4日院授主忠五字第0970004756號函核定，係屬愛臺12建設項目之一。計畫總經費10億元，分4年編列。截至100年度止編列636,561千元，本年度經費共編列160,400千元。 1. 委託辦理高科技設備前瞻技術發展計畫專案計畫辦公室費19,800千元。(0251) 2. 補助前瞻性材料技術及設備研發計畫1-3案21,500千元。(0437) 3. 補助前瞻性製程技術及設備研發計畫4-6案65,000千元。(0437) 4. 補助前瞻性封裝技術及設備研發計畫1-2案17,100千元。(0437) 5. 補助前瞻性精密機械與測試技術及設備研發計畫1-3案37,000千元。(0437)

**中部科學工業園區管理局及所屬
歲出計畫提要及分支計畫概況表**

經費門併計

中華民國101年度

單位：新臺幣千元

工作計畫名稱及編號	5245301021 環安行政	預算金額	8,647
-----------	-----------------	------	-------

計畫內容：

1. 督導事業單位落實勞工法令，提供法令諮詢，促進勞資關係和諧。
2. 推動園區勞工福利及就業等服務，提昇勞動素質。
3. 加強勞動檢查，辦理工安宣導，預防職業災害發生。
4. 積極推動安全衛生促進計畫，協助事業單位強化自主管理機制，落實自主檢查，建構安全衛生管理系統。
5. 辦理廠商固定污染源許可、水污染防治措施計畫、排放許可證、事業廢棄物清理計畫書及再利用審查，污染總量管制及事業污染防制設施輔導查核等工作。

預期成果：

1. 依據勞動基準法及性別工作平等法等相關法規，輔導事業單位依法辦理提撥勞工退休金、召開勞資會議、訂定工作規劃、職工福利、兩性工作平等措施，並結合其他單位辦理勞工福利及就業活動計8場次；推動職場健康促進計畫及輔導園區員工診所營運。
2. 依據勞工安全衛生法相關法規，實施勞動檢查100家廠次，並舉辦工安環保月系列活動。
3. 依據空氣污染防治法、水污染防治法及廢棄物清理法等相關法規，辦理事業污染排放總量管制及各項環保許可文件及污染防治計畫書審查、污染防制巡查輔導作業等計200件。

分支計畫及用途別科目	預算金額	承辦單位	說明
01 勞工業務	605	環安組勞工行政科	辦理勞工行政、勞工福利及勞資關係促進等業務，所需經費包括：
0200 業務費	558		1. 業務用郵電雜支2千元(0.166千元/月*12月)。(0203)
0203 通訊費	2		
0250 按日按件計資酬金	30		2. 兩性工作平等、模範勞工審查、各項勞工文康育樂活動評審、勞資爭議案件等審查外聘審查委員出席費16千元(2千元/人次*8人次)及審查費14千元(按件計酬0.7千元/件*10件+按字計酬1千元/件*7件)。(0250)
0279 一般事務費	298		3. 辦理就業博覽會徵才活動、模範勞工表揚、中科電影院、五一勞動節慶祝活動暨球類競賽、勞工藝文講座等相關活動298千元。(0279)
0291 國內旅費	228		4. 員工國內出差旅費228千元(5人*2次*12月*1.9千元)。(0291)
0400 獎補助費	47		5. 提供托兒設施及措施補助10千元。(0437)
0437 對國內團體之捐助	40		6. 補助與科學工業業務相關並經主管機關核准立案登記之職業團體，推動園區公益及勞工相關法令宣導活動30千元。(0437)
0476 其他補助及捐助	7		7. 提供兩性工作平等訴訟補助7千元。(0476)
02 勞動檢查	1,015	環安組勞動檢查科	辦理園區勞動檢查、勞工安全衛生業務，所需經費包括：
0200 業務費	949		1. 員工業務教育費8千元、訓練費8千元(2千元/人次*4人次)，合共計16千元。(0201)
0201 教育訓練費	16		
0203 通訊費	74		2. 業務用郵電雜支2千元(0.166千元/月*12月)。(0203)
0231 保險費	10		
0250 按日按件計資酬金	146		3. 行動辦公室上網服務功能月租費72千元。(0203)
0251 委辦費	462		
0271 物品	25		4. 辦理勞工安全相關宣導(工安環保月、健康促

**中部科學工業園區管理局及所屬
歲出計畫提要及分支計畫概況表**

經資門併計

中華民國101年度

單位：新臺幣千元

工作計畫名稱及編號	5245301021 環安行政	預算金額	8,647
分支計畫及用途別科目	預算金額	承辦單位	說 明
0279 一般事務費	24		進等)活動保險費10千元。(0231)
0284 設施及機械設備養護費	10		5.危險性機械設備及危險性工作場所等審查專家出席費50千元(2千元/人次*25人次)。(0250)
0291 國內旅費	182		6.辦理勞工安全衛生宣導會及工安環保月等活動講師鐘點費48千元(1.6千元/時*30時)。(0250)
0300 設備及投資	60		
0304 機械設備費	60		
0400 獎補助費	6		7.危險性機械設備及危險性工作場所等審查專家審查費48千元(按字計酬3.4千元/件*14件)。(0250)
0475 獎勵及慰問	6		8.委辦費462千元：(0251) (1)辦理園區工安環保月系列活動計畫250千元。 (2)辦理園區職業安全衛生管理輔導計畫212千元。 9.業務用圖書及文具紙張等費用10千元。(0271) 10.安衛檢查用物品(工作服、防護衣、防護具)15千元。(0271) 11.辦理勞工安全衛生宣導會及工安環保月等活動費用15千元。(0279) 12.績優工安單位及人員表揚等活動經費9千元。(0279) 13.勞工安全衛生儀器設備養護費10千元。(0284) 14.員工國內出差旅費182千元(4人*2次*12月*1.9千元)。(0291) 15.勞工安全衛生檢查用儀器等設備60千元(勞動檢查行動辦公室系統登陸及查詢手持設備、行動投影機等儀器15千元/台*4台)。(0304) 16.園區勞工安全衛生優良人員選拔表揚獎金6千元。(0475)
03 環境保護	7,027	環安組環境保護科	辦理園區環境保護業務，所需經費包括：
0200 業務費	6,740		1.員工業務教育費25千元、訓練費25千元(5千元/人次*5人次)，合共計50千元。(0201)
0201 教育訓練費	50		2.業務用郵電雜支2千元(0.166千元/月*12月)。(0203)
0203 通訊費	2		3.法律諮詢顧問費10千元(10千元/案*1案)。(0250)
0250 按日按件計資酬金	51		4.環保業務專家學者出席費20千元(2千元/人次*
0251 委辦費	6,318		
0291 國內旅費	319		

**中部科學工業園區管理局及所屬
歲出計畫提要及分支計畫概況表**

經資門併計

中華民國101年度

單位：新臺幣千元

工作計畫名稱及編號	5245301021 環安行政	預算金額	8,647
分支計畫及用途別科目	預算金額	承辦單位	說明
0400 獎補助費	287		10人次)。(0250)
0437 對國內團體之捐助	271		5.環保業務專家學者審查費21千元(按字計酬0.69千元/件*10件+按字計酬2千元/件*7件)。(0250)
0475 獎勵及慰問	16		6.委託辦理環保許可審查、污染總量管制及環境管理相關計畫6,318千元。(0251)
			7.員工國內出差旅費319千元(7人*2次*12月*1.9千元)。(0291)
			8.補助與環境保護或環境工程相關之學會或協會等團體辦理學術研討會、教育宣導或環保論壇活動等費用271千元。(0437)
			9.園區環保優良人員表揚獎金16千元。(0475)

**中部科學工業園區管理局及所屬
歲出計畫提要及分支計畫概況表**

經費門併計

中華民國101年度

單位：新臺幣千元

工作計畫名稱及編號	5245301022 工商行政	預算金額	1,948
計畫內容：		預期成果：	
1. 強化企劃與考核功能，落實為民服務理念與認知，建構顧客導向的政府服務。 2. 辦理園區未來發展策略、營運方向等相關研究計畫，規劃園區未來願景及目標。 3. 配合園區發展，執行法律業務。 4. 公司及園區事業登記，設備投資抵減審核、動產抵押信託占有登記、工商服務業入區作業登記。 5. 辦理園區災害防救、民防組訓演習、園區安全維護督導、軍警政協調、分支單位座談會及維安執行小組會議事項。 6. 辦理民防教育宣導、民防組訓演習、園區災害防救作業手冊編修、園區安全防護設備維護。 7. 定期辦理園區廠商訪視工作，協助解決廠商問題，以提升廠商滿意度。		1. 預期廠商滿意度達75%。 2. 加速業務革新與工作簡化，可有效提升行政效率。 3. 強化企劃管考作業，提升為民服務效能及作業程序。 4. 規劃園區發展策略，可確實擬定願景並有效達成目標。 5. 迅速辦理公司及園區事業登記、稅捐減免審核、資格證明等案件，健全單一窗口機制提昇服務效率。 6. 查核園區廠商之財務報表及提供財稅諮詢服務。 7. 定期辦理園區廠商之經營概況調查及相關工廠調查，確實掌握工廠運作狀況。 8. 完成園區民防訓練，精進服勤技能。 9. 定期辦理民防組訓演習，藉以提升廠商自衛自救功能。	
分支計畫及用途別科目	預算金額	承辦單位	說明
01 企劃作業	241	工商組企劃研考科	辦理園區發展策略之規劃及推動，本局施政計畫之擬定、管制考核、評估作業，所需經費包括：
0200 業務費	241		1. 員工業務教育費30千元，訓練費5千元(5千元/人次*1人次)，合共計35千元。(0201)
0201 教育訓練費	35		
0271 物品	10		2. 辦公所需物品、業務用文具等計10千元。(0271)
0279 一般事務費	14		
0291 國內旅費	182		3. 40歲以上職員健康檢查費14千元(3.5千元/人*4人)。(0279)
			4. 員工國內出差旅費182千元(8人*1次*12月*1.9千元)。(0291)
02 安全防護	1,478	工商組安全防護科	辦理園區服務業經營輔導、園區安全防護、外籍聘僱申辦、倉儲物流中心及廠商滿意度提升等業務，所需經費包括：
0200 業務費	1,433		1. 員工業務教育費15千元，訓練費10千元(5千元/人次*2人次)，合共計25千元。(0201)
0201 教育訓練費	25		
0203 通訊費	59		2. 業務用郵電雜支20千元(1.7千元/月*12月)。(0203)
0250 按口按件計資酬金	58		
0251 委辦費	852		3. 衛星電話月租費18千元(1.5千元/月*12月)。(0203)
0271 物品	189		
0279 一般事務費	143		4. 災害應變中心地震儀簡訊特碼月租費12千元(1千元/月*12月)。(0203)
0284 設施及機械設備養護費	16		
0291 國內旅費	91		5. 無線台執照申請費1千元(0.5千元*2台)。(0203)
0400 獎補助費	45		
0475 獎勵及慰問	45		6. 無線機電執照申請費8千元(0.5千元*15台)。(0203)
			7. 支付法律諮詢顧問費20千元(20千元/案*1案)

**中部科學工業園區管理局及所屬
歲出計畫提要及分支計畫概況表**

經費門併計

中華民國101年度

單位：新臺幣千元

工作計畫名稱及編號	5245301022 工商行政	預算金額	1,948
分支計畫及用途別科目	預算金額	承辦單位	說 明
			(0250) 8. 辦理倉儲物流中心評估作業外聘委員出席費8千元(2千元/人次*4人次)。(0250) 9. 舉辦災害防救講習講師費5千元(1.6千元/時*3時)。(0250) 10. 配合萬安演習舉辦全園區民防演習講師費10千元(1.6元/時*6時)。(0250) 11. 配合工安環保月舉辦緊急應變通報及安全聯防演習講師費5千元(1.6千元/時*3時)。(0250) 12. 舉辦園區工商服務業座談講師費10千元(1.6千元/時*6時)。(0250) 13. 委辦費852千元：(0251) (1) 辦理企劃、安全防護、工商服務相關文書及事務管理等業務之委外人力426千元(35.5千元/人*1人*12月)。 (2) 協助史料館、圖書館等相關業務之委外人力426千元(35.5千元/人*1人*12月)。 14. 業務用圖書及文具紙張4千元。(0271) 15. 圖書室購買期刊、報紙、圖書等費用135千元。(0271) 16. 史料館所需圖表、相片編製裱褙掛置及佈置物品等費用，合共計50千元。(0271) 17. 一般事務費143千元：(0279) (1) 舉辦災害防救講習活動16千元。 (2) 配合萬安演習舉辦全園區民防演習20千元。 (3) 舉辦緊急應變通報及安全聯防演習20千元。 (4) 災害防救及輔導廠商安全防護經費10千元。 (5) 安全聯防會議6千元。 (6) 舉辦園區工商服務業座談60千元。 (7) 40歲以上職員健康檢查費11千元。(3.5千元/人*3人) 18. 園區道路柵門委託定期養護工作8千元。(0284) 19. 緊急應變器材維護8千元。(0284)

**中部科學工業園區管理局及所屬
歲出計畫提要及分支計畫概況表**

經資門併計

中華民國101年度

單位：新臺幣千元

工作計畫名稱及編號	5245301022 工商行政	預算金額	1,948
分支計畫及用途別科目	預算金額	承辦單位	說 明
03 工商服務	229	工商組工商服務科	20. 員工國內出差旅費91千元(4人*1次*12月*1.9千元)。(0291)
0200 業務費	229		21. 園區優良保全或安全防護卓著貢獻表揚獎金45千元。(0475)
0201 教育訓練費	10		辦理園區事業工商登記、營運輔導與管理、財務狀況之查核、園區事業減免稅捐相關證明之核發、西大墩窯養護及法制等業務，所需經費包括：
0203 通訊費	3		1. 員工業務教育費5千元，訓練費5千元(5千元/人次*1人次)，合共計10千元。(0201)
0231 保險費	5		2. 業務用郵電雜支3千元(0.3千元/月*10月)。(0203)
0250 按口按件計資酬金	45		3. 辦理西大墩窯出土文物保險續保5千元。(0231)
0271 物品	1		4. 支付法律諮詢顧問費5千元(5千元/案*1案)。(0250)
0279 一般事務費	63		5. 舉辦產業創新條例、公司法規、財務決算書表申報、財務會計準則公報、外籍聘僱、稅務、工廠登記法規及工廠校正等講習講師費40千元。(1.6千元/時*25時)(0250)
0284 設施及機械設備養護費	5		6. 工商服務及法制業務用圖書及文具紙張1千元。(0271)
0291 國內旅費	97		7. 舉辦產業創新條例、公司法規、財務決算書表申報、財務會計準則公報、稅務、工廠登記法規、工廠校正及法規業務等講習33千元(3千元/場*11場)。(0279)
			8. 40歲以上職員健康檢查費11千元(3.5千元/人*3人)。(0279)
			9. 法制業務所需軟體資料庫使用費18千元。(0279)
			10. 自行研究相關費用1千元。(0279)
			11. 西大墩窯委託定期養護工作5千元。(0284)
			12. 員工國內出差旅費91千元(4人*1次*12月*1.9千元)。(0291)
			13. 工商講習會講師交通費6千元(1.5千元/人*4場)。(0291)

**中部科學工業園區管理局及所屬
歲出計畫提要及分支計畫概況表**

經費門併計

中華民國101年度

單位：新臺幣千元

工作計畫名稱及編號	5245301023 營建行政	預算金額	4,410
計畫內容：		預期成果：	
1. 辦理中科園區廠商節水、電力安全技術輔導。		1. 提升中科園區廠商節水效能及用電安全。	
2. 辦理各項工程事務用文具、紙張、郵電、印刷及員工專業訓練、研討、出差、考察等。		2. 提升營建行政管理效率，如期完成各項公共工程建設，提供良好的產業園區環境。	
分支計畫及用途別科目	預算金額	承辦單位	說明
01 營建工程管理	4,410	營建組建築工程科、土木工程科、養護工程科	辦理園區公共設施開發及維護等營建管理業務，所需經費包括：
0200 業務費	4,392		1. 員工業務教育費36千元、訓練費36千元(6千元/人次*6人次)，合共計72千元。(0201)
0201 教育訓練費	72		2. 防洪及高架水塔監控通訊費150千元。(0203)
0203 通訊費	150		3. 公務汽車1輛牌照稅及燃料稅20千元。(0221)
0221 稅捐及規費	25		4. 公務車1輛行照及定檢規費5千元。(0221)
0231 保險費	50		5. 公務汽車保險費50千元(1輛*50千元)。(0231)
0250 按日按件計資酬金	209		6. 法律諮詢顧問費175千元(35千元/案*5案)。(0250)
0251 委辦費	3,310		7. 評審委員出席費18千元(2千元/人次*3人*3次)。(0250)
0271 物品	67		8. 舉辦營建工程安全衛生、施工品質、管理及文化藝術等相關講習、研討會講座鐘點費16千元(1.6千元/時*10時)。(0250)
0279 一般事務費	179		9. 委辦費3,310千元：(0251)
0283 車輛及辦公器具養護費	24		(1) 配合園區開發，辦理營建管理相關行政業務等委外人力2,982千元(35.5千元/人*7人*12月)。
0291 國內旅費	306		(2) 委託辦理廠商節水技術輔導238千元。
0300 設備及投資	18		(3) 委託辦理廠商電力安全技術輔導90千元。
0319 雜項設備費	18		10. 業務用文具、工具及用品、紙張及營建相關書籍雜誌費20千元。(0271)
			11. 公務車油料費47千元(公務車1輛*119公升*12月*32.8元)。(0271)
			12. 業務用印刷、影印、圖簿文件曬圖費、拍照用印刷及沖刷費5千元。(0279)
			13. 辦理園區工地安全衛生、施工品質管理相關講習或研討會，辦理水、電、天然氣供應協調及緊急聯繫等業務相關費用11千元。(0279)
			14. 辦理園區綠美化景觀競賽活動業務相關費用163千元。(0279)
			15. 公務汽車養護費滿兩年未滿四年24千元(24千

**中部科學工業園區管理局及所屬
歲出計畫提要及分支計畫概況表**

經費門併計

中華民國101年度

單位：新臺幣千元

工作計畫名稱及編號	5245301023 營建行政	預算金額	4,410
分支計畫及用途別科目	預算金額	承辦單位	說 明
			元/輛*1輛)。(0283) 16.員工國內出差旅費296千元(13人*1次*12月*1.9千元)。(0291) 17.辦理技術服務評選等專家學者交通費10千元(5人*1次*2千元)。(0291) 18.營建工程管理業務用設備計18千元(GPS衛星導航18千元/台*1台)。(0319)

**中部科學工業園區管理局及所屬
歲出計畫提要及分支計畫概況表**

經費門併計

中華民國101年度

單位：新臺幣千元

工作計畫名稱及編號	5245301024 建管行政	預算金額	17,119
-----------	-----------------	------	--------

計畫內容：

1. 辦理園區土地及廠房等不動產管理。
2. 辦理園區都市計畫及土地使用規劃業務。
3. 辦理台中、虎尾、后里及二林園區之建築管理。
4. 辦理園區開發及營運管理事項。

預期成果：

1. 管理園區土地與建築物，保障本局之產權完整與收益。
2. 園區暨其他土地使用更新及發展規劃事宜。
3. 依法辦理供公眾使用建築物交檢。
4. 順利推動建管相關業務。
5. 提供園區廠商營運服務。

分支計畫及用途別科目	預算金額	承辦單位	說明
01 建築管理	1,992	建管組規劃建管科	辦理園區建築管理等相關業務，所需經費包括：
0200 業務費	1,992		1. 員工業務教育費8千元、訓練費10千元(10千元/人次*1人次)，合共計18千元。(0201)
0201 教育訓練費	18		2. 業務用郵電雜支費6千元(0.5千元/月*12月)。(0203)
0203 通訊費	6		3. 建管資訊及維護系統操作600千元及執照圖資檔案影像掃描115千元。(0215)
0215 資訊服務費	715		4. 加強山坡地雜項執照審查專家學者出席費20千元(2千元/人次*10人次)。(0250)
0250 按日按件計資酬金	120		5. 升降設備委託複檢100千元(0.8千元/件*125件)。(0250)
0251 委辦費	523		6. 委辦費523千元：(0251)
0271 物品	15		(1)行政事務文書及協助園區建築管理事務人員426千元(35.5千元/人*1人*12月)。
0279 一般事務費	48		(2)綠建築審查委託外審97千元。
0291 國內旅費	547		7. 業務用文具紙張、購置建管相關專業書籍資料，及因應業務需要之防護用品等相關費用約需15千元。(0271)
			8. 辦理建管業務會議及現勘誤餐費48千元。(0279)
			9. 國內出差旅費547千元(6人*4次*12月*1.9千元)。(0291)
02 財產登記與管理	1,057	建管組地政租賃科	辦理園區財產登記等相關業務，所需經費包括：
0200 業務費	1,039		1. 員工業務教育費8千元、訓練費10千元(10千元/人次*1人次)，合共計18千元。(0201)
0201 教育訓練費	18		2. 協助處理行政事務及園區土地租賃及財產管理人員426千元(35.5千元/人*1人*12月)。(0251)
0251 委辦費	426		3. 業務用文具紙張、訂購地政相關專業書籍及資料，及因應業務需要之防護用品等相關費用約需15千元。(0271)
0271 物品	15		4. 一般事務費33千元：(0279)
0279 一般事務費	33		(1)業務用印刷、圖簿文件曬圖費、拍照用印
0291 國內旅費	547		
0300 設備及投資	18		
0304 機械設備費	18		

**中部科學工業園區管理局及所屬
歲出計畫提要及分支計畫概況表**

經費門併計

中華民國101年度

單位：新臺幣千元

工作計畫名稱及編號	5245301024 建管行政	預算金額	17,119
分支計畫及用途別科目	預算金額	承辦單位	說 明
03 土地使用規劃及細部規劃	14,070	建管組規劃建管科	<p>刷及沖刷費5千元。</p> <p>(2)辦理業務相關會議及現勘誤餐費28千元。</p> <p>5.國內出差旅費547千元(6人*4次*12月*1.9千元)。(0291)</p> <p>6.土地勘查及財產管理檢查業務用測距連動相機設備18千元(20千元/台*1台)。(0304)</p> <p>辦理園區土地規劃等相關業務，所需經費包括：</p> <p>1.員工業務教育費8千元、訓練費10千元(10千元/人次*1人次)，合共計18千元。(0201)</p> <p>2.業務用郵電雜支費10千元(0.83千元/月*12月)。(0203)</p> <p>3.規劃技師、律師諮詢顧問費等200千元(100千元/案*2案)。(0250)</p> <p>4.業務委外服務費13,213千元：(0251)</p> <p>(1)彰雲沿海鄰近濁水溪口之海洋環境調查研究所需經費5,373千元。</p> <p>(2)行政事務及協助園區土地規劃雜項事務人員426千元(35.5千元/人*1人*12月)。</p> <p>(3)台中特定區都計內政部都委會審核及相關代辦費依合約事項所需支應經費7,414千元。</p> <p>5.業務用文具紙張及訂購土地使用或交通規劃等相關專業書籍及資料相關費用約15千元。(0271)</p> <p>6.一般事務費67千元：(0279)</p> <p>(1)業務用印刷、圖簿文件曬圖費、拍照用印刷及沖刷費20千元。</p> <p>(2)辦理業務相關會議及現勘誤餐費47千元。</p> <p>7.國內出差旅費547千元(6人*4次*12月*1.9千元)。(0291)</p>
0200 業務費	14,070		
0201 教育訓練費	18		
0203 通訊費	10		
0250 按口按件計資酬金	200		
0251 委辦費	13,213		
0271 物品	15		
0279 一般事務費	67		
0291 國內旅費	547		

**中部科學工業園區管理局及所屬
歲出計畫提要及分支計畫概況表**

經費門併計

中華民國101年度

單位：新臺幣千元

工作計畫名稱及編號	5245301026 高等研究園區開發業務	預算金額	115,689
-----------	-----------------------	------	---------

計畫內容：

1. 辦理園區投資與研究機構之引進及審查、科技人才培訓、研發獎助、資訊業務之規劃管理及推動。
2. 辦理勞工行政、勞動檢查及環境保護相關業務，輔導事業單位依法辦理提撥勞工退休金、召開勞資會議、訂定職工福利、性別工作平等等措施，實施勞動檢查，執行環境品質監測、污染排放總量管制及各項環保許可文件審查。
3. 辦理公司及園區事業登記，設備投資抵減審核、動產抵押信託佔有登記、工商服務業入區作業登記。
4. 辦理園區安全防護推動、執行與訓練等業務。
5. 辦理園區土地使用更新、發展規劃及相關營建工程業務。
6. 辦理研考業務與園區發展政策、策略及法制業務之規劃及推動，使中興新村在維持既有都市紋理與優質生活環境之前提下，透過轉型為高等研究園區，引進創新研發能量，帶動中部地區產業朝高值化之發展，達成愛台12建設-推動中部高科技產業創新走廊之政策目標。

預期成果：

1. 廠商投入研發50億元/年。
2. 地區消費支出30億元/年。
3. 引進營建就業人口1萬人研發7,500人，居住16,500人。
4. 產業總產值295億元，潛在引進廠商250家。
5. 帶領台灣產業朝向高質化發展，培養國家頂尖研究人才。
6. 創造知識情報群聚交流場域為國際接軌的關鍵節點。

分支計畫及用途別科目	預算金額	承辦單位	說明
01 人員維持	83,145	人事室	1. 101年執行業務所需之員工相關待遇經費(職員16人，約聘僱12人，技工工友67人)。 2. 清潔隊隊員及清潔車駕駛清潔獎金3,024千元。
0100 人事費	83,145		
0103 法定編制人員待遇	14,745		
0104 約聘僱人員待遇	5,600		
0105 技工及工友待遇	27,163		
0111 獎金	15,588		
0121 其他給與	3,599		
0131 加班值班費	2,561		
0143 退休離職儲金	7,873		
0151 保險	6,016		
02 基本行政工作維持	6,199	秘書室	配合園區發展執行文書、印信、出納、庶務、法律事務、研究考核、公共關係、會計及政風業務，所需經費包括： 1. 辦公室所需水費59千元(4.9千元/月*12月)、電費1,200千元(100千元/月*12月)，合共計1,259千元。(0202) 2. 業務用郵電雜支840千元(70千元/月*12月)。(0203) 3. 其它業務租金704千元：(0219) (1) 影印機等事務機器租金120千元(5千元/台*2台*12月)。 (2) 電子保全租金80千元。 (3) 公務車輛租金504千元(21千元/輛*2輛*12
0200 業務費	5,951		
0202 水電費	1,259		
0203 通訊費	840		
0219 其他業務租金	704		
0221 稅捐及規費	4		
0231 保險費	160		
0250 按口按件計資酬金	44		
0251 委辦費	432		
0271 物品	517		
0279 一般事務費	506		
0282 房屋建築養護費	446		
0283 車輛及辦公器具養護	30		

**中部科學工業園區管理局及所屬
歲出計畫提要及分支計畫概況表**

經費門併計

中華民國101年度

單位：新臺幣千元

工作計畫名稱及編號	5245301026 高等研究園區開發業務	預算金額	115,689
分支計畫及用途別科目	預算金額	承辦單位	說明
費			月)。
0284 設施及機械設備養護費	285		4. 稅捐及規費4千元：(0221) (1)公務機車牌照稅、燃料費計2千元(1千元/輛*2輛)。
0291 國內旅費	684		(2)公務機車行照、定檢規費計2千元(1千元/輛*2輛)。
0294 運費	40		5. 財產保險160千元：(0231)
0300 設備及投資	230		(1)辦公室、公共場所投保火險、地震險、意外險等費用156千元。
0319 雜項設備費	230		(2)公務機車保險費4千元(2千元/輛*2輛)。
0400 獎補助費	18		6. 委請專家、學者出席招標評審委員會18千元(2千元/人次*9人次)。(0250)
0475 獎勵及慰問	18		7. 辦理員工講座及消防自衛編組教育訓練講師費26千元(1.6千元/時*16時)。(0250)
			8. 帳務處理、公文檔案數化委外服務費432千元(36千元/月*12月)。(0251)
			9. 公務用文具紙張、環保衛生用品、會議用品、報章雜誌等消耗品282千元。(0271)
			10. 汰換辦公用品及桌椅等143千元。(0271)
			11. 公務車油料費92千元(租用公務車輛2輛*116.86公升*32.8元*12月)。(0271)
			12. 處理公務所需印刷、環境美化、誤餐及其他庶務等雜支計123千元。(0279)
			13. 員工健康檢查18千元。(0279)
			14. 員工文康、藝文活動、慶生活動等費用365千元(3.84千元/人*預算員額95人)。(0279)
			15. 中興新村公有房屋建築修繕養護費446千元。(0282)
			16. 辦公器具保養及維修費27千元(1.048千元/人*預算內職員【含約聘僱人員】員額28人)。(0283)
			17. 公務機車養護費3千元(1.7千元/輛*2輛)。(0283)
			18. 辦理園區水電設備、冷氣機、傳真機、電視機、郵資機、消防、高壓電檢驗及公文製作管理系統等維修養護費285千元。(0284)
			19. 員工國內出差旅費684千元(15人*2次*12月*1.9千元)。(0291)

**中部科學工業園區管理局及所屬
歲出計畫提要及分支計畫概況表**

經費門併計

中華民國101年度

單位：新臺幣千元

工作計畫名稱及編號	5245301026 高等研究園區開發業務	預算金額	115,689
分支計畫及用途別科目	預算金額	承辦單位	說明
03 產學研發業務	3,610	投資組、工商組	20.辦公相關器具運送、通行費、裝卸等費用40千元。(0294)
0200 業務費	3,334		21.購置辦公室、檔案室、採購中心等相關辦公設備、傳真機等事務機器及置物櫃等230千元。(0319)
0203 通訊費	48		22.本局退休退職人員三節慰問金18千元(6千元/人*3人)。(0475)
0215 資訊服務費	850		辦理園區投資與研究機構之引進及審查、科技人才培訓、研發獎助、資訊業務之規劃管理及推動、研考業務與園區發展政策與策略之規劃及推動，所需經費包括：
0250 按日按件計資酬金	90		1.資訊專線月租費48千元(4千元/月*12月)。(0203)
0251 委辦費	1,233		2.資訊服務委外(含硬體設備保固維護)850千元。(0215)
0271 物品	123		3.投資申請案審查委員出席費30千元(2千元/人*5人*3次)。(0250)
0279 一般事務費	701		4.投資申請案審查費60千元(10千元/家*審查單位3家*2件)。(0250)
0291 國內旅費	289		5.委辦費1,233千元：(0251)
0300 設備及投資	276		(1)委託辦理園區訪客接待服務費用600千元。
0306 資訊軟硬體設備費	276		(2)辦理專業技術人才培訓計畫633千元。
			6.隨身碟、空白光碟片、資訊耗材報表紙、碳粉匣、墨水匣、資訊書刊雜誌等，合共計100千元。(0271)
			7.辦公所需物品、業務用文具等計23千元。(0271)
			8.與縣市政府或工商策進會等機構合辦招商說明會63千元。(0279)
			9.多媒體及平面宣傳資料300千元。(0279)
			10.辦理敦親睦鄰活動及相關費用100千元。(0279)
			11.贈送來賓紀念品製作費100千元。(0279)
			12.接待外賓及公務便餐100千元。(0279)
			13.業務用印刷、誤餐費及雜支等，合共計25千元。(0279)
			14.各式影印裝訂費13千元。(0279)
			15.員工國內出差旅費289千元(7人*1.81次*12月)

**中部科學工業園區管理局及所屬
歲出計畫提要及分支計畫概況表**

經資門併計

中華民國101年度

單位：新臺幣千元

工作計畫名稱及編號	5245301026 高等研究園區開發業務	預算金額	115,689
分支計畫及用途別科目	預算金額	承辦單位	說明
04 工商管理	227	環安組、工商組	*1.9千元)。(0291) 16.個人電腦、筆記型電腦，合共計100千元(33.3千元/台*3台)。(0306) 17.行政系統及園區應用系統精進76千元。(0306) 18.資料庫及套裝軟體授權等計100千元。(0306) 辦理園區勞工行政、勞工福利、勞資關係促進、勞動檢查、勞工安全衛生、環境保護、工商登記及安全防護等業務，所需經費包括：
0200 業務費	223		
0203 通訊費	5		1.業務用郵電雜支5千元(0.4千元/月*12月)。(0203)
0250 按日按件計資酬金	28		2.支付法律諮詢顧問費10千元(10千元/案*1案)。(0250)
0251 委辦費	90		3.兩性工作平等、勞資爭議、危險性機械設備及危險性工作場所及環境保護案件等審查外聘審查委員出席費6千元(2千元/人次*3人次)及審查費6千元(2千元/件*3件)，合共計12千元。(0250)
0271 物品	10		4.舉辦工商及財稅講習講師費3千元(1.6千元/時*2時)。(0250)
0279 一般事務費	11		5.舉辦災害防救講習講師費3千元(1.6千元/時*2時)。(0250)
0291 國內旅費	79		6.辦理各項永續園區規劃、環境管理、環保許可審查、污染總量管制、環境管理、勞資關係促進、勞工行政、高風險作業及安全衛生等相關課題因應計畫90千元。(0251)
0300 設備及投資	4		7.業務用圖書及文具紙張等費用4千元。(0271)
0304 機械設備費	4		8.勞動安檢、環保檢查用物品6千元。(0271)
			9.舉辦工商及財稅講習4千元(4千元/場*1場)。(0279)
			10.辦理園區分支單位座談會與維安執行小組會議7千元。(0279)
			11.員工國內出差旅費79千元(3人*1次*12月*1.9千元+2人*1次*3月*1.9千元)。(0291)
			12.勞動安檢、環保檢查用儀器等設備4千元(4千元/台*1台)。(0304)
05 園區開發	1,380	營建組、建管組	辦理園區土地使用更新及發展規劃、園區工程事務管理等業務，所需經費包括：

**中部科學工業園區管理局及所屬
歲出計畫提要及分支計畫概況表**

經費門併計

中華民國101年度

單位：新臺幣千元

工作計畫名稱及編號	5245301026 高等研究園區開發業務	預算金額	115,689
分支計畫及用途別科目	預算金額	承辦單位	說 明
0200 業務費	1,334		1.員工業務教育費19千元、訓練費38千元(9.5千元/人次*4人次)，合共計57千元。(0201)
0201 教育訓練費	57		
0203 通訊費	50		2.業務用郵電雜支費50千元(4.16千元/月*12月)。(0203)
0221 稅捐及規費	50		
0250 按口按件計資酬金	163		3.土地及建物測量登記及地價證明等所需之規費50千元。(0221)
0251 委辦費	360		
0271 物品	80		4.代書服務費50千元(50千元/案*1案)。(0250)
0279 一般事務費	72		5.法律諮詢顧問費70千元(35千元/次*2次)。(0250)
0291 國內旅費	502		6.執照審查專家學者出席費16千元(2千元/人次*8人次)。(0250)
0300 設備及投資	46		7.業務委員出席費12千元(2千元/人次*6人次)。(0250)
0319 雜項設備費	46		8.業務宣導講座鐘點費10千元(1.6千元/時*6時)及稿費5千元(撰稿0.58千元/千字*6千字+圖片使用費0.32千元/張*6千)。(0250)
			9.營造園區土地、建築及交通之綠色環境規劃360千元。(0251)
			10.業務用文具、工具及用品、紙張及營建相關書籍雜誌費40千元。(0271)
			11.防風外套、安全鞋帽、錄音筆、安全錘、警示帶、反光背心等工地現勘配備40千元。(0271)
			12.業務用印刷、影印、文件翻譯、圖簿文件曬圖費、拍照用印刷及沖刷費、舉辦園區整體景觀規劃、土地安全衛生、施工品質管理等相關講習、研討會及辦理園區工程業務聯繫、水、電、天然氣供應協調等業務相關費用47千元。(0279)
			13.辦理建管業務會議及現勘誤餐費25千元。(0279)
			14.國內出差旅費502千元(11人*2次*12月*1.9千元)。(0291)
			15.數位相機、掃瞄器等設備20千元及錄影機26千元，合共計46千元。(0319)
06 公共設施管理	21,128	營建組	辦理園區公共設施管理維護與車輛管理。
0200 業務費	21,128		
0201 教育訓練費	30		1.員工業務訓練費30千元(5千元/人次*6人次)。(0201)

**中部科學工業園區管理局及所屬
歲出計畫提要及分支計畫概況表**

經費門併計

中華民國101年度

單位：新臺幣千元

工作計畫名稱及編號	5245301026 高等研究園區開發業務	預算金額	115,689
分支計畫及用途別科目	預算金額	承辦單位	說 明
0202 水電費	5,357		2.公共場所、各建物灌溉草皮花卉用之水費450千元(37.5千元/月*12月)。(0202)
0221 稅捐及規費	320		3.公共場所、各建物及路燈之電費4,852千元(404.33千元/月*12月)。(0202)
0231 保險費	97		4.各單身宿舍用之瓦斯費55千元(4.58千元/月*12月)。(0202)
0271 物品	1,872		5.公務車牌照稅、燃料稅32千元及房屋土地等各項稅捐65千元。(0221)
0279 一般事務費	4,041		6.公務用其他特殊用途車輛(7輛)規費223千元。(0221)
0283 車輛及辦公器具養護費	274		7.公務汽車保險費97千元(7輛*13.83千元)。(0231)
0284 設施及機械設備養護費	8,863		8.報紙、環境衛生、花木植栽病蟲害防治等費用941千元。(0271)
0291 國內旅費	274		9.清潔隊、綠化人員需購買雨衣、雨鞋、安全鞋、安全帽、工作服(含污水操作人員)等合共計360千元。(0271)
			10.公務車油料費494千元(垃圾車6輛*196公升*12月*30元+工程車1輛*196公升*12月*30元)。(0271)
			11.緊急備用發電機及剪草機、清潔搬運車高級柴油77千元。(0271)
			12.處理一般公務所需環境佈置、清潔、綠化與花草更新及樹木補植3,971千元。(0279)
			13.清潔隊員健康檢查等費用700千元。(0279)
			14.車輛養護費274千元：(0283)
			(1)公務汽車養護費滿六年246千元(49.2千元/輛*5輛)。
			(2)公務汽車養護費滿兩年未滿四年20千元(20千元/輛*1輛)。
			(3)公務汽車養護費未滿兩年8千元(8千元/輛*1輛)。
			15.公共場所空調、發電設備、消防、座椅、燈具、音響、公廁等維護計1,640千元。(0284)
			16.公共設施路燈、高低壓電氣設備等維修養護計913千元。(0284)
			17.辦理路面、人行道、橋、涵洞、水溝等修繕維護計2,600千元。(0284)

**中部科學工業園區管理局及所屬
歲出計畫提要及分支計畫概況表**

經費門併計

中華民國101年度

單位：新臺幣千元

工作計畫名稱及編號	5245301026 高等研究園區開發業務	預算金額	115,689
分支計畫及用途別科目	預算金額	承辦單位	說明
			18. 雨水、污水系統平時維護疏通清理工作計300千元。(0284) 19. 清潔綠化器械維修483千元。(0284) 20. 辦理中興新村柏油路及人行道維護2,927千元。(0284) 21. 員工國內出差旅費274千元(12人*1次*12月*1.9千元)。(0291)

**中部科學工業園區管理局及所屬
歲出計畫提要及分支計畫概況表**

經資門併計

中華民國101年度

單位：新臺幣千元

工作計畫名稱及編號	5245308120 科學工業園區管理局作業基金	預算金額	235,520
計畫內容： 園區作業基金國庫現金增資，以供中部科學園區、高等研究園區土地徵收及開發工程之用。		預期成果： 作業基金增資，以作為中部科學園區、高等研究園區土地徵收及開發工程所需資金之來源，以改善作業基金財務結構。	
分支計畫及用途別科目	預算金額	承辦單位	說明
01 基金現金增資	235,520		園區作業基金國庫現金增資中部科學園區218,040千元，高等研究園區17,480千元，合共計235,520千元。(0331)
0300 設備及投資	235,520		
0331 投資	235,520		

**中部科學工業園區管理局及所屬
歲出計畫提要及分支計畫概況表**

經資門併計

中華民國101年度

單位：新臺幣千元

工作計畫名稱及編號	5245309800 第一預備金	預算金額	1,000
計畫內容：		預期成果：	
分支計畫及用途別科目	預算金額	承辦單位	說 明
01 第一預備金	1,000		依預算法第22條規定編列。(0901)
0900 預備金	1,000		
0901 第一預備金	1,000		

本 頁 空 白

中部科學工業園區管理局及所屬
各項費用彙計表

中華民國101年度

單位：新臺幣千元

工作計畫名稱及編號 第一、二級用途別 科目名稱及編號	5245300100 一般行政	5245301020 投資推廣	5245301021 環安行政	5245301022 工商行政	5245301023 營建行政	5245301024 建管行政
合計	190,220	240,986	8,647	1,948	4,410	17,119
0100人事費	159,241	-	-	-	-	-
0103法定編制人員待遇	97,287	-	-	-	-	-
0104約聘僱人員待遇	1,747	-	-	-	-	-
0105技工及工友待遇	4,478	-	-	-	-	-
0111獎金	21,601	-	-	-	-	-
0121其他給與	4,676	-	-	-	-	-
0131加班值班費	5,998	-	-	-	-	-
0143退休離職儲金	10,291	-	-	-	-	-
0151保險	13,163	-	-	-	-	-
0200業務費	30,299	55,580	8,247	1,903	4,392	17,101
0201教育訓練費	85	60	66	70	72	54
0202水電費	3,915	-	-	-	-	-
0203通訊費	3,000	380	78	62	150	16
0215資訊服務費	-	14,775	-	-	-	715
0219其他業務租金	3,138	-	-	-	-	-
0221稅捐及規費	46	-	-	-	25	-
0231保險費	638	-	10	5	50	-
0250按日按件計資酬金	50	1,426	227	103	209	320
0251委辦費	9,482	31,823	6,780	852	3,310	14,162
0261國際組織會費	-	150	-	-	-	-
0262國內組織會費	-	90	-	-	-	-
0271物品	1,583	1,050	25	200	67	45
0279一般事務費	5,880	3,821	322	220	179	148
0282房屋建築養護費	181	-	-	-	-	-
0283車輛及辦公器具養護費	148	-	-	-	24	-
0284設施及機械設備養護費	807	-	10	21	-	-
0291國內旅費	912	1,170	729	370	306	1,641
0292大陸地區旅費	-	200	-	-	-	-
0293國外旅費	-	635	-	-	-	-

**中部科學工業園區管理局及所屬
各項費用彙計表**

中華民國101年度

單位：新臺幣千元

工作計畫名稱及編號 第一、二級用途別 科目名稱及編號	5245300100 一般行政	5245301020 投資推廣	5245301021 環安行政	5245301022 工商行政	5245301023 營建行政	5245301024 建管行政
0294運費	200	-	-	-	-	-
0295短程車資	24	-	-	-	-	-
0299特別費	210	-	-	-	-	-
0300設備及投資	644	6,966	60	-	18	18
0301土地	-	-	-	-	-	-
0302房屋建築及設備費	-	-	-	-	-	-
0304機械設備費	-	-	60	-	-	18
0306資訊軟硬體設備費	-	6,642	-	-	-	-
0319雜項設備費	644	324	-	-	18	-
0331投資	-	-	-	-	-	-
0400獎補助費	36	178,440	340	45	-	-
0430政府機關間之補助	-	4,370	-	-	-	-
0437對國內團體之捐助	-	159,980	311	-	-	-
0438對私校之獎助	-	13,100	-	-	-	-
0441對學生之獎助	-	-	-	-	-	-
0475獎勵及慰問	36	990	22	45	-	-
0476其他補助及捐助	-	-	7	-	-	-
0900預備金	-	-	-	-	-	-
0901第一預備金	-	-	-	-	-	-

中部科學工業園區管理局及所屬
各項費用彙計表(續)

中華民國101年度

單位：新臺幣千元

工作計畫名稱及編號 第一、二級用途別 科目名稱及編號	5245301026 高等研究園區 開發業務	5145301100 國立中科實驗 高級中學	5245308120 科學工業園區 管理局作業基 金	5245309800 第一預備金	合 計
合 計	115,689	369,967	235,520	1,000	1,185,506
0100人事費	83,145	41,090	-	-	283,476
0103法定編制人員待遇	14,745	26,162	-	-	138,194
0104約聘僱人員待遇	5,600	2,204	-	-	9,551
0105技工及工友待遇	27,163	803	-	-	32,444
0111獎金	15,588	4,943	-	-	42,132
0121其他給與	3,599	1,177	-	-	9,452
0131加班值班費	2,561	1,288	-	-	9,847
0143退休離職儲金	7,873	2,289	-	-	20,453
0151保險	6,016	2,224	-	-	21,403
0200業務費	31,970	9,255	-	-	158,747
0201教育訓練費	87	40	-	-	534
0202水電費	6,616	1,419	-	-	11,950
0203通訊費	943	420	-	-	5,049
0215資訊服務費	850	420	-	-	16,760
0219其他業務租金	704	2,764	-	-	6,606
0221稅捐及規費	374	416	-	-	861
0231保險費	257	100	-	-	1,060
0250按日按件計資酬金	325	130	-	-	2,790
0251委辦費	2,115	-	-	-	68,524
0261國際組織會費	-	-	-	-	150
0262國內組織會費	-	10	-	-	100
0271物品	2,602	1,870	-	-	7,442
0279一般事務費	5,331	1,131	-	-	17,032
0282房屋建築養護費	446	-	-	-	627
0283車輛及辦公器具養護費	304	31	-	-	507
0284設施及機械設備養護費	9,148	-	-	-	9,986
0291國內旅費	1,828	388	-	-	7,344
0292大陸地區旅費	-	-	-	-	200
0293國外旅費	-	-	-	-	635

**中部科學工業園區管理局及所屬
各項費用彙計表(續)**

中華民國101年度

單位：新臺幣千元

工作計畫名稱及編號 第一、二級用途別 科目名稱及編號	5245301026 高等研究園區 開發業務	5145301100 國立中科實驗 高級中學	5245308120 科學工業園區 管理局作業基 金	5245309800 第一預備金	合 計
0294運費	40	20	-	-	260
0295短程車資	-	-	-	-	24
0299特別費	-	96	-	-	306
0300設備及投資	556	319,319	235,520	-	563,101
0301土地	-	2,000	-	-	2,000
0302房屋建築及設備費	-	310,235	-	-	310,235
0304機械設備費	4	-	-	-	82
0306資訊軟硬體設備費	276	2,784	-	-	9,702
0319雜項設備費	276	4,300	-	-	5,562
0331投資	-	-	235,520	-	235,520
0400獎補助費	18	303	-	-	179,182
0430政府機關間之補助	-	-	-	-	4,370
0437對國內團體之捐助	-	-	-	-	160,291
0438對私校之獎助	-	-	-	-	13,100
0441對學生之獎助	-	303	-	-	303
0475獎勵及慰問	18	-	-	-	1,111
0476其他補助及捐助	-	-	-	-	7
0900預備金	-	-	-	1,000	1,000
0901第一預備金	-	-	-	1,000	1,000

中部科學工業園
歲出用途別
 中華民國

款	項	科		目	名稱	經 常 支			
		目	節			人事費	業務費	獎補助費	債務費
18					國家科學委員會主管	283,476	158,747	179,182	-
	4				中部科學工業園區管理局及所屬	283,476	158,747	179,182	-
					教育支出	41,090	9,255	303	-
			1		國立中科實驗高級中學	41,090	9,255	303	-
					科學支出	242,386	149,492	178,879	-
			2		一般行政	159,241	30,299	36	-
			3		園區業務推展	83,145	119,193	178,843	-
			1		投資推廣	-	55,580	178,440	-
			2		環安行政	-	8,247	340	-
			3		工商行政	-	1,903	45	-
			4		營建行政	-	4,392	-	-
			5		建管行政	-	17,101	-	-
			6		高等研究園區開發業務	83,145	31,970	18	-
	4				非營業特種基金	-	-	-	-
			1		科學工業園區管理局作業基金	-	-	-	-
			5		第一預備金	-	-	-	-

區管理局及所屬
科目分析表

101年度

單位：新臺幣千元

出		資 本 支 出					合 計
預備金	小計	業務費	設備及投資	獎補助費	預備金	小計	
1,000	622,405	-	563,101	-	-	563,101	1,185,506
1,000	622,405	-	563,101	-	-	563,101	1,185,506
-	50,648	-	319,319	-	-	319,319	369,967
-	50,648	-	319,319	-	-	319,319	369,967
1,000	571,757	-	243,782	-	-	243,782	815,539
-	189,576	-	644	-	-	644	190,220
-	381,181	-	7,618	-	-	7,618	388,799
-	234,020	-	6,966	-	-	6,966	240,986
-	8,587	-	60	-	-	60	8,647
-	1,948	-	-	-	-	-	1,948
-	4,392	-	18	-	-	18	4,410
-	17,101	-	18	-	-	18	17,119
-	115,133	-	556	-	-	556	115,689
-	-	-	235,520	-	-	235,520	235,520
-	-	-	235,520	-	-	235,520	235,520
1,000	1,000	-	-	-	-	-	1,000

中部科學工業園
資本支出
中華民國

科 目				土地	房屋建築	公共建設	
款	項	目	節				名 稱 及 編 號
18				004500000 國家科學委員會主管	2,000	310,235	-
	4			004530000 中部科學工業園區管理局及所屬	2,000	310,235	-
				514530000 教育支出	2,000	310,235	-
		1		514530110 國立中科實驗高級中學	2,000	310,235	-
				524530000 科學支出	-	-	-
		2		524530010 一般行政	-	-	-
		3		524530100 園區業務推展	-	-	-
		1		5245301020 投資推廣	-	-	-
		2		5245301021 環安行政	-	-	-
		4		5245301023 營建行政	-	-	-
		5		5245301024 建管行政	-	-	-
		6		5245301026 高等研究園區開發業務	-	-	-
		4		5245308100 非營業特種基金	-	-	-
		1		5245308120 科學工業園區管理局作業基金	-	-	-

區管理局及所屬
分析表

101年度

單位：新臺幣千元

機械設備	運輸設備	資訊軟硬體設備	雜項設備	權 利	投資及其他	合 計
82	-	9,702	5,562	-	235,520	563,101
82	-	9,702	5,562	-	235,520	563,101
-	-	2,784	4,300	-	-	319,319
-	-	2,784	4,300	-	-	319,319
82	-	6,918	1,262	-	235,520	243,782
-	-	-	644	-	-	644
82	-	6,918	618	-	-	7,618
-	-	6,642	324	-	-	6,966
60	-	-	-	-	-	60
-	-	-	18	-	-	18
18	-	-	-	-	-	18
4	-	276	276	-	-	556
-	-	-	-	-	235,520	235,520
-	-	-	-	-	235,520	235,520

**中部科學工業園區管理局及所屬
人事費分析表**

中華民國101年度

單位：新臺幣千元

人 事 費 別	金 額	說 明
一、民意代表待遇	-	
二、政務人員待遇	-	
三、法定編制人員待遇	138,194	
四、約聘僱人員待遇	9,551	
五、技工及工友待遇	32,444	
六、獎金	42,132	
七、其他給與	9,452	
八、加班值班費	9,847	
九、退休退職給付	-	
十、退休離職儲金	20,453	
十一、保險	21,403	
十二、調待準備	-	
合 計	283,476	

本 頁 空 白

中部科學工業園
預算員額
中華民國

科 目				員 額 (單位 :													
款	項	目	節 名 稱	職 員		警 察		法 警		駐 衛 警		工 友		技 工		駕 駛	
				本 年 度	上 年 度	本 年 度	上 年 度	本 年 度	上 年 度	本 年 度	上 年 度	本 年 度	上 年 度	本 年 度	上 年 度	本 年 度	上 年 度
18			004500000 國家科學委員會主管	164	164	-	-	-	-	-	-	15	15	47	47	17	18
	4		004530000 中部科學工業園區管 理局及所屬	164	164	-	-	-	-	-	-	15	15	47	47	17	18
		1	5145301100 國立中科實驗高級中 學	31	31	-	-	-	-	-	-	1	1	1	1	-	-
		2	5245300100 一般行政	117	117	-	-	-	-	-	-	6	6	3	3	1	1
		3	5245301000 園區業務推展	16	16	-	-	-	-	-	-	8	8	43	43	16	17
		6	5245301026 高等研究園區開發業 務	16	16	-	-	-	-	-	-	8	8	43	43	16	17

區管理局及所屬
明細表

101年度

單位：新臺幣千元

人)								年 需 經 費			說 明
聘 用		約 僱		駐 外 雇 員		合 計		本 年 度	上 年 度	比 較	
本 年 度	上 年 度	本 年 度	上 年 度	本 年 度	上 年 度	本 年 度	上 年 度				
4	7	11	11	-	-	258	262	282,188	252,092	30,096	
4	7	11	11	-	-	258	262	282,188	252,092	30,096	
-	-	-	-	-	-	33	33	39,802	29,847	9,955	依據行政院人事行政局100年8月8日局力字第1000046687號函。
2	5	1	1	-	-	130	133	159,241	149,839	9,402	1. 依據行政院人事行政局100年8月8日局利字第1000046687號函。 2. 101年度派遣人力預計進用人數35人，編列預算金額14,930千元，進用計畫如下： (1) 辦理客服及總機事務工作。 (2) 辦理文書、事務、財產管理及帳務處理業務。 (3) 協助投資引進、招商說明會、管理費收取等業務。 (4) 協助業務推展業務、媒體公共關係行銷。 (5) 辦理行政、文書及事務管理業務。 (6) 辦理企劃、安全防護、工商服務相關文書及事務管理等業務。 (7) 協助史料館、圖書室等相關業務。 (8) 配合各園區開發，辦理營建管理相關行政業務。 (9) 行政事務文書及協助園區建築管理事務。 (10) 協助處理行政事務及園區土地租賃及財產管理。 (11) 行政事務及協助園區土地規劃雜項事務。
2	2	10	10	-	-	95	96	83,145	72,406	10,739	
2	2	10	10	-	-	95	96	83,145	72,406	10,739	1. 依據行政院人事行政局100年8月8日局利字第1000046687號函。

中部科學工業園區管理局及所屬
公務車輛明細表

中華民國101年度

單位：新臺幣千元

車輛數	車輛種類	乘客人數 不含司機	購置 年月	汽缸總排氣量 (立方公分)	油料費			養護費	其 他	備 註
					數量(公升)	單價(元)	金額			
1	現有車輛： 次於部會首長座車	4	97.10	1,794	671 693	32.80 20.00	22 14	25	38	9607-WA。改裝後 ，屬油氣雙燃料車 。
1	其他特殊用途車輛	2	81.6	7,412	2,352	30.00	71	51	0	TK-191。 1. 垃圾車。
1	其他特殊用途車輛	2	83.3	3,661	2,352	30.00	71	51	0	TN-165。垃圾車。
1	其他特殊用途車輛	2	84.9	7,127	2,352	30.00	71	51	0	TN-446。垃圾車。
1	其他特殊用途車輛	2	88.12	7,270	2,352	30.00	71	51	0	R7-299。垃圾車。
1	其他特殊用途車輛	2	93.7	2,800	2,352	30.00	71	51	32	5852-JA。工程車 。
1	其他特殊用途車輛	2	98.8	7,684	2,352	30.00	71	24	0	507-UQ。垃圾車。
1	其他特殊用途車輛	4	98.05	2,261	1,428	32.80	47	24	20	4556-WJ。四輪傳 動吉普車。
1	其他特殊用途車輛	2	100.06	7,127	2,352	30.00	71	8	0	769-VE。垃圾車。
2	一般公務用機車	1	86.12	90	0	0	0	3	2	JSK-981、JSK-980 。
3	一般公務用機車	1	97.7	124	792	32.80	26	5	3	550-DSP、551-DSP 、552-DSP。
	合 計				20,048		603	344	95	

本 頁 空 白

預算員額： 職員 164 人 技工 47 人
 警察 0 人 駕駛 17 人
 法警 0 人 聘用 4 人 合計： 258 人
 駐衛警 0 人 約僱 11 人
 工友 15 人 駐外雇員 0 人

中部科學工業園

現有辦公房

中華民國

區分	自有				無償借用		
	單位數	面積	帳面價值	年需修繕費	單位數	面積	年需修繕費
一、辦公房屋	1	960.16	1,089	446	1	24,293.93	181
二、機關宿舍	2947	186,214.13	310,085,233	-	-	-	-
1 首長宿舍	7	1,742.21	10,167,206	-	-	-	-
2 單房間職務宿舍	2420	171,204.78	288,829,121	-	-	-	-
3 多房間職務宿舍	520	13,267.14	11,088,906	-	-	-	-
三、其他	-	-	-	-	-	-	-
合 計		187,174.29	310,086,322	446		24,293.93	181

中部科學工業園
補助經費
中華民國

補助計畫	計畫起訖年度	補助內容	接受補助機關列入預算年度	補助經費	
				人事費	業務費
合計				1,568	2,031
1.5245301020 投資推廣				1,568	2,031
(1)園區研發精進產學合作補助計畫 [1]補助其他中央機關	01 101-101	辦理科學園區研發精進產學合作補助。		1,028	771
(2)科學工業園區研發精進產學合作補助計畫 [1]補助其他中央機關	02 100-101	補助公立大專院校辦理科學工業園區人才培育補助計畫。		540	1,260

區管理局及所屬
分析表

101年度

單位：新台幣千元

經 費 之 用 途 分 析					
門	資	本	門	合	計
其 他	土 地	營 建 工 程	其 他		
771	-	-	-		4,370
771	-	-	-		4,370
771	-	-	-		2,570
771	-	-	-		2,570
-	-	-	-		1,800
-	-	-	-		1,800

**中部科學工業園
捐助經費**
中華民國

捐 助 計 畫	計 畫 起 訖 年 度	捐 助 對 象	捐 助 內 容	捐 助	
				經 常	人 事 費
合 計					51,925
1.對團體之捐助					51,925
0437對國內團體之捐助					47,405
(1)5245301020					47,405
投資推廣					
[1]高科技設備前瞻技術發展計畫	01	98-101	全國廠商	1.補助前瞻性材料技術及設備研發計畫。 2.補助前瞻性製程技術及設備研發計畫。 3.補助前瞻性封裝技術及設備研發計畫。 4.補助前瞻性精密機械與測試技術及設備研發計畫。	28,120
[2]園區研發精進產學合作補助計畫	02	101-101	園區廠商	補助國內民間團體辦理園區研發精進產學合作補助計畫費用。	19,285
(2)5245301020					-
投資推廣					
[1]辦理敦親睦鄰相關活動	02	101-101	國內民間社團及財團法人(含政黨、學術、團體、文化公益專業機構)	辦理與園區相關之敦親睦鄰活動等。	-
(3)5245301021					-
環安行政					
[1]辦理學術研討會、教育宣導或環保論壇活動	04	101-101	與環境保護或環境工程相關之團體	補助團體辦理學術研討會、教育宣導或環保論壇等活動費用。	-
(4)5245301021					-
環安行政					
[1]提供托兒設施及措施補助	05	101-101	園區廠商	提供園區托兒設施及措施補助。	-
[2]推動園區公益及勞工法令宣導活動	06	101-101	與科學工業業務相關並經主管機關核准立案登記之職業團體	補助團體推動園區公益及勞工法令宣導活動。	-
0438對私校之獎助					4,520
(1)5245301020					4,520
投資推廣					
[1]科學工業園區區人才培育補助計畫	01	100-101	私立大專院校	補助私立大專院校辦理科學工業園區人才培育補助計畫。	2,160
[2]科學工業園區研發精進產學合作計畫	02	101-101	私立大專院校	補助私立大專院校辦理科學工業園區研發精進產學合作計畫。	2,360
0475獎勵及慰問					-
(1)5245301020					-
投資推廣					
[1]辦理園區育成中心培育優質廠	02	101-101	園區育成中心	獎勵園區育成中心培育優質廠商。	-

區管理局及所屬
分析表

101年度

單位：新臺幣千元

經 費		之 用 途		分 析	
門		資 本 門		合 計	
業 務 費	其 他	營 建 工 程	其 他		
63,050	59,837	-	-		174,812
63,050	59,406	-	-		174,381
56,240	56,646	-	-		160,291
56,240	56,240	-	-		159,885
56,240	56,240	-	-		140,600
-	-	-	-		19,285
-	95	-	-		95
-	95	-	-		95
-	271	-	-		271
-	271	-	-		271
-	40	-	-		40
-	10	-	-		10
-	30	-	-		30
6,810	1,770	-	-		13,100
6,810	1,770	-	-		13,100
5,040	-	-	-		7,200
1,770	1,770	-	-		5,900
-	990	-	-		990
-	90	-	-		90
-	90	-	-		90

中部科學工業園
捐助經費
 中華民國

捐 助 計 畫	計 起 年 度	捐 助 對 象	捐 助 內 容	捐 助
				經 常 人 事 費
商				-
(2)5245301020 投資推廣				-
[1]中部科學園區創新產品獎及研發成效獎	01	101-101 園區廠商	獎勵廠商研發創新產品。	-
2.對個人之捐助				-
0441對學生之獎助				-
(1)5145301100				-
國立中科實驗高級中學				-
[1]原住民學生助學金、伙食費及住宿費	02	101-101 原住民學生	捐助原住民學生助學金、伙食費及住宿費。	-
[2]功勳子女全公費	03	101-101 功勳子女學生	捐助功勳子女學生全公費。	-
0475獎勵及慰問				-
(1)5245300100				-
一般行政				-
[1]三節慰問金	01	101-101 本局退休退職人員	本局退休退職人員三節慰問金。	-
(2)5245301021				-
環安行政				-
[1]績優表揚獎金	01	101-101 園區事業從業勞工	勞工安全衛生優良人員表揚獎勵金。	-
[2]環保表揚獎金	02	101-101 園區事業從業勞工	環保優良人員表揚獎勵金。	-
(3)5245301022				-
工環行政				-
[1]園區優良保全表揚	04	101-101 園區事業從業員工	園區優良保全或安全防護卓越貢獻表揚獎金。	-
(4)5245301026				-
高等研究園區開發業務				-
[1]三節慰問金	05	101-101 本局退休退職人員	本局退休退職人員三節慰問金。	-
0476其他補助及捐助				-
(1)5245301021				-
環安行政				-
[1]提供兩性工作平等訴訟補助	03	101-101 園區事業從業勞工	兩性工作平等訴訟補助。	-

區管理局及所屬
分析表

101年度

單位：新臺幣千元

經 費		之 用 途		分 析
門		資 本 門		合 計
業 務 費	其 他	營 建 工 程	其 他	
-	900	-	-	900
-	900	-	-	900
-	431	-	-	431
-	303	-	-	303
-	303	-	-	303
-	189	-	-	189
-	114	-	-	114
-	121	-	-	121
-	36	-	-	36
-	36	-	-	36
-	22	-	-	22
-	6	-	-	6
-	16	-	-	16
-	45	-	-	45
-	45	-	-	45
-	18	-	-	18
-	18	-	-	18
-	7	-	-	7
-	7	-	-	7
-	7	-	-	7

中部科學工業園區管理局及所屬 派員出國計畫預算總表

中華民國101年度

單位：新臺幣千元

類 別	本 年 度 計 畫 項 數	本 年 度 預 計 人 天	本 年 度 預 算 數	上 年 度 計 畫 項 數	上 年 度 核 定 人 天	上 年 度 預 算 數
合 計 考 視 訪 開 談 進 研 實 計 察 察 問 會 判 修 究 習	4	38	635	3	27	505
	-	-	-	-	-	-
	-	-	-	-	-	-
	4	38	635	3	27	505
	-	-	-	-	-	-
	-	-	-	-	-	-
	-	-	-	-	-	-

本 頁 空 白

中部科學工業園
派員出國計畫預算類別表

中華民國

計畫名稱及領域代碼	擬前往國家或地區	主要會議議題 談判重點等	預計天數	擬派人數	旅費	
					交通費	生活費
一、定期會議						
01參加世界科學園區協會(IASP) 年會及拜訪姐妹園區 - 94	愛沙尼亞	討論科學園區發展及創新研究等議題。	7	2	137	60
02參加亞洲科學園區協會(ASPA) 年會及拜訪高科技研究機構 - 94	越南	討論亞洲地區科學園區發展及創新研究等議題。	7	1	73	31
03參加世界研究園區協會(AURP) 年會暨拜訪高科技研究機構 及廠商 - 94	美國暨加拿大	討論研究園區與科學園區的發展。	7	1	96	28
04參加日本九州台灣科學園區 研討會 - 94	日本	宣傳台灣科學園區發展現況， 與日方機構進行科技交流。	5	2	41	87

區管理局及所屬
一開會、談判

101年度

單位：新臺幣千元

預算		歸屬預算科目	最近三次有關同一出國計畫之實際執行情形			
辦公費	合計		出國地點	出國期間	出國人數	國外旅費
50	247	投資推廣	美國	98.05	2	339
			韓國	99.05	3	109
			丹麥、芬蘭	100.06	2	169
15	119	投資推廣	韓國	96.10	2	29
			大陸北京	97.10	2	201
			澳洲	99.11	3	91
15	139	投資推廣			-	-
					-	-
					-	-
2	130	投資推廣	日本	98.10	2	71
			日本	99.10	2	131
					-	-

中部科學工業園
派員赴大陸計

中華民國

計畫名稱及領域代碼	擬前往地區	擬拜會單位	工 作 內 容	預計前往期間	預計天數	擬派人數
01參訪大陸高科技園區及招商事宜94	大陸	大陸高科技園區及當地廠商	參訪大陸高科技園區及邀請高科技產業赴中投投資事宜。	101.07-101.09	6	2

區管理局及所屬
畫預算類別表

101年度

單位：新台幣千元

旅 費 預 算				歸屬預算科目	前三年內有無赴同一單位拜會	
交 通 費	生 活 費	辦 公 費	合 計		有/無	如有，說明其拜會內容
115	82	3	200	投資推廣	無	

中部科學工業園
歲出按職能及
中華民國

職能 別分類	經濟性 分類	常 支 出				
		消費支出	債務利息	補助地方	移轉民間	小計
總 計		447,443	-	-	174,962	622,405
01一般公共事務		115,115	-	-	18	115,133
13其他經濟服務		281,983	-	-	174,641	456,624
15其他支出		50,345	-	-	303	50,648

區管理局及所屬
經濟性綜合分類表

101年度

單位：新臺幣千元

資		本			支		出	總計
資本形成	土地購入	增資	補助地方	移轉民間	小計			
325,581	2,000	235,520	-	-	563,101	1,185,506		
556	-	-	-	-	556	115,689		
7,706	-	235,520	-	-	243,226	699,850		
317,319	2,000	-	-	-	319,319	369,967		

中部科學工業園區管理局及所屬
 立法院審議中央政府總預算案所提決議、附帶決議及注意辦理事項辦理情形報告表
 中華民國 100 年度

決 議 事 項	辦 理 情 形
<p>通案決議</p> <p>(一) 100 年度中央政府總預算案針對各機關及所屬統刪項目如下：</p> <p>1. 委辦費：除動植物防疫檢疫局及所屬委辦費中屬受委託單位之人事費用部分、中央健康保險局委託職業工會與農漁會及鄉鎮市公所辦理健保業務、勞工委員會辦理危險機械及設備檢查與管理、文化建設委員會及所屬委辦費中非屬建國百年慶祝活動部分、外交部主管、中央選舉委員會及所屬、調查局、法務部所屬矯正機構及看守所、智慧財產局不刪；大陸委員會統刪 5% 外，其餘統刪 10%，其中總統府、國史館、新聞局、大陸委員會、消費者保護委員會、考試院、內政部、警政署及所屬、役政署、入出國及移民署、建築研究所、國防部、財政部、賦稅署、國立中國醫藥研究所、國立教育廣播電臺、交通部、觀光局及所屬、公路總局及所屬、蒙藏委員會、林業試驗所、特有生物研究保育中心、農業金融局、勞工安全衛生研究所、衛生署、環境保護署、海岸巡防署、海岸巡防總局及所屬改以其他項目刪減替代。</p> <p>2. 國外旅費及出國教育訓練費：除開會、談判、警政署及所屬之國外旅費、調查局、外交部主管、中央選舉委員會及所屬、法務部所屬矯正機構及看守所不刪外，其餘統刪 10%，其中總統府、中央研究院、人事行政局、地方行政研習中心、研究發展考核委員會、檔案管理局、大陸委員會、公共工程委員會、立法院主管、考試院、公務人員保障暨培訓委員會、公務人員退休撫卹基金監理委員會、公務人員退休撫卹基金管理委員會、監察院、內政部、警政署及所屬之出國教育訓練費、役政署、入出國及</p>	<p>遵照辦理。</p>

中部科學工業園區管理局及所屬

立法院審議中央政府總預算案所提決議、附帶決議及注意辦理事項辦理情形報告表

中華民國 100 年度

決 議 事 項	辦 理 情 形
<p>移民署、國防部主管、賦稅署、教育部、國立教育廣播電臺、法務部、法醫研究所、行政執行署及所屬、臺灣高等法院檢察署及所屬、標準檢驗局及所屬、智慧財產局、交通部、公路總局及所屬、科學工業園區管理局及所屬、南部科學工業園區管理局及所屬、原子能委員會、核能研究所、農業委員會、林務局、農業試驗所、林業試驗所、水產試驗所、畜產試驗所、家畜衛生試驗所、農業藥物毒物試驗所、特有生物研究保育中心、茶業改良場、種苗改良繁殖場、苗栗區農業改良場、臺中區農業改良場、臺南區農業改良場、高雄區農業改良場、花蓮區農業改良場、臺東區農業改良場、動植物防疫檢疫局及所屬、農業金融局、疾病管制局、食品藥物管理局、環境保護署、環境檢驗所、海岸巡防署、海洋巡防總局、臺灣省政府、福建省政府改以其他項目刪減替代。</p> <p>3. 大陸地區旅費：除外交部主管、中央選舉委員會及所屬、警政署及所屬、法務部所屬矯正機構及看守所不刪外，其餘統刪 10%，其中研究發展考核委員會、檔案管理局、大陸委員會、立法院主管、入出國及移民署、財政部、關稅總局及所屬、國立中國醫藥研究所、國家圖書館、智慧財產局、交通部、蒙藏委員會、原子能委員會、放射性物料管理局、核能研究所、農業委員會、特有生物研究保育中心、茶業改良場、食品藥物管理局、海岸巡防署、海洋巡防總局、臺灣省諮議會改以其他項目刪減替代。</p> <p>4. 軍事裝備設施養護費、房屋建築養護費、車輛及辦公器具養護費、設施及機械設備養護費：除立法院主管、外交部主管、中央選舉委員會及所屬、調查</p>	

中部科學工業園區管理局及所屬

立法院審議中央政府總預算案所提決議、附帶決議及注意辦理事項辦理情形報告表

中華民國 100 年度

決	議	事	項	辦	理	情	形
<p>局、法務部所屬矯正機構及看守所不刪；空中勤務總隊統刪 2.5%外，其餘統刪 5%，其中國家安全會議、地方行政研習中心、經濟建設委員會、檔案管理局、大陸委員會、公共工程委員會、考試院、內政部、警政署及所屬、國防部主管、關稅總局及所屬、國有財產局及所屬、臺北區支付處、財稅資料中心、國立編譯館、國立臺灣藝術教育館、國立教育廣播電台、最高法院檢察署、標準檢驗局及所屬、加工出口區管理處及所屬、交通部、觀光局及所屬、公路總局及所屬、科學工業園區管理局及所屬、原子能委員會、輻射偵測中心、放射性物料管理局、林業試驗所、茶業改良場、桃園區農業改良場、環境保護署主管、海岸巡防署主管改以其他項目刪減替代。</p> <p>5. 對國內團體之捐助與政府機關間之補助：除法律義務支出、國家科學委員會對國家實驗研究院與國家同步輻射研究中心之捐助、衛生署捐助財團法人國家衛生研究院發展計畫、文化建設委員會及所屬獎補助費中非屬建國百年慶祝活動部分、外交部主管、中央選舉委員會及所屬、法務部所屬矯正機構及看守所不刪；大陸委員會對國內團體之捐助統刪 2%外，其餘統刪 5%，其中國防部主管、交通部、觀光局及所屬、林務局、海岸巡防署、臺灣省政府改以其他項目刪減替代。</p> <p>6. 對地方政府之補助：除法律義務支出、一般性補助款、文化建設委員會及所屬獎補助費中非屬建國百年慶祝活動部分、外交部主管、中央選舉委員會及所屬、法務部所屬矯正機構及看守所不刪外，其餘統刪 3%，其中役政署、觀光局及所屬改以其他項目刪減替代。</p>							

中部科學工業園區管理局及所屬

立法院審議中央政府總預算案所提決議、附帶決議及注意辦理事項辦理情形報告表

中華民國 100 年度

決 議 事 項	辦 理 情 形
<p>7. 對外之捐助：除法律義務支出、文化建設委員會及所屬獎補助費中非屬建國百年慶祝活動部分、外交部主管、中央選舉委員會及所屬、法務部所屬矯正機構及看守所不刪外，其餘統刪 3%，其中交通部、農業委員會改以其他項目刪減替代。</p> <p>8. 獎勵金：除文化建設委員會及所屬獎補助費中非屬建國百年慶祝活動部分、外交部主管、中央選舉委員會及所屬、警政署及所屬、調查局、法務部所屬矯正機構及看守所、智慧財產局不刪外，其餘統刪 10%，其中教育部、國立教育廣播電臺、交通部、公路總局及所屬、科學工業園區管理局及所屬、農業委員會、環境保護署、海岸巡防署改以其他項目刪減替代。</p> <p>9. 設備及投資：除資產作價投資、海岸巡防總局及所屬營舍整建工程計畫、國家科學委員會增撥國家科學技術發展基金、立法院主管、外交部主管、中央選舉委員會及所屬、國立故宮博物院、調查局、法務部所屬矯正機構及看守所、客家委員會及所屬不刪；教育部主管統刪 4 億 9,571 萬 2,000 元，其中 4 億 8,212 萬元改以其他項目刪減替代外，其餘統刪 7%，其中經濟建設委員會、考試院、警政署及所屬、國防部所屬、國有財產局及所屬、臺北區支付處、法務部、行政執行署及所屬、最高法院檢察署、臺灣桃園地方法院檢察署、臺灣高雄地方法院檢察署、福建高等法院金門分院檢察署、臺中區農業改良場、花蓮區農業改良場、海洋巡防總局、海岸巡防總局及所屬非屬營舍整建工程計畫部分改以其他項目刪減替代。</p> <p>10. 宣導經費：除外交部主管、中央選舉委員會及所屬、法務部所屬矯正機構及看</p>	

中部科學工業園區管理局及所屬

立法院審議中央政府總預算案所提決議、附帶決議及注意辦理事項辦理情形報告表

中華民國 100 年度

決 議 事 項	辦 理 情 形
<p>守所不刪外，其餘統刪10%，其中總統府、公共工程委員會、考試院、警政署及所屬、入出國及移民署、財政部、關稅總局及所屬、國有財產局及所屬、智慧財產局、交通部、公路總局及所屬、科學工業園區管理局及所屬、勞工退休基金監理會、海岸巡防署、海洋巡防總局、臺灣省政府改以其他項目刪減替代。</p> <p>11. 美金匯率：由1美元兌新臺幣32.1元修正為1美元兌新臺幣31.1元。</p> <p>替代刪減項目如下： 教育及文化委員會部分</p> <p>9. 科學工業園區管理局及所屬「教學訓輔業務—一般事務費」減列6,000元，「新竹生物醫學園區—一般事務費」減列85萬3,000元，「國立科學工業園區實驗高級中學—教學訓輔業務—設施及機械設備養護費」減列40萬4,000元，「綜合企劃—創新技術研發獎助—對私校之獎助」減列75萬元，「社會行政—獎勵及慰問」減列1萬元。</p> <p>10. 南部科學工業園區管理局及所屬「基本行政工作維持—一般事務費」減列1萬6,000元。</p>	
<p>(二)立法院於審議98、99年度中央政府總預算案時決議，要求行政院於半年內提出退休教育人員與退伍軍職人員杜絕支領雙薪的相關法律修正案並送立法院審議，其中「學校教職員退休條例修正草案」已於99年5月送立法院審議，唯獨禁止退伍軍職人員支領雙薪的配套修法迄未提出，嚴重影響杜絕雙薪肥貓的法制化進程且藐視國會決議，明顯不符社會觀感與期待。況且，國防部不僅漠視國會所做決議，更誇張的是，國防部比行政院還「大牌」，近半年來，就算行政院與人事行政局「三催四請」，國防部依</p>	<p>非本局業務。</p>

中部科學工業園區管理局及所屬

立法院審議中央政府總預算案所提決議、附帶決議及注意辦理事項辦理情形報告表

中華民國 100 年度

決 議 事 項	辦 理 情 形
<p>然「慢吞吞」，相關法案仍走不出國防部大門。其次，立法院亦決議，除法令另有規定者外，支領退休俸軍人轉任中央政府營業及非營業基金持有轉投資公司及財團法人，應停支退休俸與軍人保險退伍給付優惠存款利息；但近半年來，行政院與人事行政局兩度去函催促國防部儘速依上述決議辦理，國防部還是使出「拖」字訣，迄未將相關修正草案報院核議，傲慢態度莫此為甚。爰此，行政院應於 6 個月內提出相關法律修正案送立法院審議並確實執行立法院相關決議，以澈底杜絕支領雙薪之議，俾符社會觀感及公平正義原則。</p>	
<p>(三)各單位駐外人員之人事費用、業務費用及辦公費用，應依政府各機關駐外機構預算及會計事務處理要點規定，由外交部統籌編列。</p>	<p>有關駐外預算部份，本局均依相關規定編列後送請外交部統籌辦理。</p>
<p>(四)依國有財產法第 55 條第 1 項規定：非公用財產類之動產不堪使用者，得予標售，或拆卸後就其殘料另予改裝或標售。另依行政院主計處編列總預算編製作業手冊，針對交通及運輸設備，定有強制報廢年限，超過該年限，即不得編列油料費、保養費等費用，導致部分交通及運輸設備達到強制報廢年限後，雖仍堪使用，但不得不以不堪使用為理由報廢，致各單位廢舊物資售價收入均偏低。對此，對於達到強制報廢年限之交通及運輸設備，應即認定屬國有財產法第 55 條第 1 項規定之不堪使用，而得予以標售，避免單純以廢鐵價值標售，反形成浪費減少國庫收入。</p>	<p>遵照辦理。</p>
<p>(五)行政院 97 年通過「油氣 (LPG) 雙燃料車推廣計畫」，要求行政部門之公務車應優先採購及改裝為油氣雙燃料車，中央各機關首長、副首長專用車應選購油氣雙燃料車或節能標章的車種，也因此各</p>	<p>非本局業務。</p>

中部科學工業園區管理局及所屬

立法院審議中央政府總預算案所提決議、附帶決議及注意辦理事項辦理情形報告表

中華民國 100 年度

決 議 事 項	辦 理 情 形
<p>部會這幾年紛紛採購或改裝油氣雙燃料車響應節能減碳政策。惟實施迄今，屢傳出行政院環境保護署對「油氣雙燃料車推廣計畫」推廣成效不彰，一半機關都未採用，行政院甚至掛零。而且在有採購油氣雙燃料車的機關中，卻傳出有些部會雖購買油氣雙燃料車，卻從未使用過天然瓦斯的功能，導致這項政策的良法美意完全被扭曲。為確實了解行政院所屬機關公務車採購或改裝油氣雙燃料車之政策落實度，爰要求行政院研究發展考核委員會與行政院環境保護署共同調查並彙整「中央各部會及所屬機關（含附屬單位）近3年（97、98、99年）新購或改裝油氣雙燃料車公務車使用汽油與天然瓦斯之比例與花費金額」（依年度、部會、車輛、使用汽油與天然瓦斯之比例與花費金額列表明之），並於3個月內同時公布於行政院研究發展考核委員會與行政院環境保護署之網頁，以具體數據檢驗各部會落實「節能減碳」的決心。</p>	
<p>(六) 優秀公務員兼任職務來貢獻其專業能力，對國家社會之助益是眾人樂見，惟因公務員兼職人數龐大、種類樣態眾多、各機關支給標準不一且缺乏合理性、部分兼職代表係法定兼職或職務主政所需非其所長，讓外界對公務員兼職所引發之流弊議論紛紛，行政院迄今缺乏專責機構以系統化管理來進行控管，長久以來，造成人力資源運用盲點，致衍生「公務員福利多、變相加薪」等負面影響。</p> <p>而行政院雖訂有軍公教人員兼職費及講座鐘點費支給規定，規範兼職費支給標準，按兼職人員本職區分上限為：簡任 3,000 元、薦任 2,500 元或委任 2,000 元，超過標準者應專案報請行政</p>	<p>非本局業務。</p>

中部科學工業園區管理局及所屬
 立法院審議中央政府總預算案所提決議、附帶決議及注意辦理事項辦理情形報告表
 中華民國 100 年度

決 議 事 項	辦 理 情 形
<p>院核准；惟執行結果，超過標準而另案報准者眾多，據立法院預算中心 99 年 5 月之資料統計，超限報准者多達 615 人，其中又以薪俸等級較高之簡任以上官等者居多，實有欠合理。另對身兼數職者因有「支領 2 個兼職費，每月支領不超過 1 萬 6,000 元」之規定，造成諸多兼職費，不論是否合理，均訂為 8,000 元，形同高官額外之收入，兼職費及講座鐘點費支給標準亦形同虛設。</p> <p>為建立公務員兼職之完整規範，並利政府人力資源管理，避免兼職浮濫等流弊一再發生，行政院應召集相關機關予以全面檢討，並向立法院作專案報告。</p>	
<p>(七)根據審計部 98 年度中央政府總決算審核報告指出，98 年度中央各機關以人事費進用之職員、約聘僱人員、技工、工友等正式員額，合計 12 萬 1,144 人，另於正式員額外，以非人事費科目支應進用各類派遣人員、臨時人員或申用替代役等，多達 2 萬 9,734 人，占正式員額之 24.54%，其中機關非正式員額占機關全部人員比率超過 30%者，共有 45 個單位預算機關。非正式人員大幅增加，但正式員額卻未隨之精簡，100 年度預算員額總計仍高達 13 萬 2,814 人，顯示政府人力控管失調。有鑑於此，除要求行政院人事行政局等相關單位應全面檢討中央各機關員額編制及進用臨時人員、勞務採購派遣人力等整體公務人力之運用及配置情形，並於立法院第 7 屆第 7 會期內提出員額精簡檢討報告送立法院外；自 101 年度起，各該機關單位預算書除正式員額外，亦應明列以非人事費進用之臨時人員、勞務採購派遣人力、承攬人力、申用替代役等之詳細資料(包括：計畫名稱、計畫內容、進用人數、經費及各項待遇、獎金、福利)，以完整表達</p>	<p>遵照辦理。</p>

中部科學工業園區管理局及所屬
 立法院審議中央政府總預算案所提決議、附帶決議及注意辦理事項辦理情形報告表
 中華民國 100 年度

決 議 事 項	辦 理 情 形
政府人力運用之配置，俾利立法院審議監督。	
<p>(八)行政院於92年1月1日起實施國民旅遊卡措施，期望透過全國公務人員非假日期間異地且隔夜之觀光旅遊消費，振興觀光旅遊產業、帶動就業風潮，並落實公務人員休假補助制度。</p> <p>惟國民旅遊卡政策自97年10月1日起經數度放寬，包括：全面取消異地與隔夜限制，放寬休假期間相連之國定例假日之消費亦得納入補助，增加旅行業、旅宿業及觀光旅遊業外之特約商店業別…等，公務人員已毋須實際從事旅遊活動，僅須申請休假於所在地區之特約商店刷卡消費（包括假日家庭購物、用餐等），即可納入補助。99年3月1日起更開放公務人員使用國民旅遊卡對中央政府勸募帳戶之線上捐款，得納入核銷範圍，而該筆捐款於個人申報年度綜合所得稅時，還可作為列舉扣除，減輕個人綜合所得稅負擔，導致國庫稅收隨之減少，明顯變相加薪。</p> <p>事實上，公務人員待遇及各項福利已較一般民眾優渥，此種變相給付之情形，應予避免，否則恐引發民怨。試想當政府政策容許一群公務人員請假在大飯店前持政府經費補助之國民旅遊卡排隊購買昂貴限量餐點之景象，對照街頭仍為失業所苦之民眾，所呈現之國家或政府形象會是如何？</p> <p>原規劃為發展國內非假日旅遊、調節勞動市場之國民旅遊卡措施，已名存實亡，與政策推動之宗旨嚴重悖離，建請行政院全面檢討公務人員休假制度。</p>	非本局業務。
(九)中央政府各機關有關工程管理費之預算編列及支用執行，目前係依「中央政府各機關工程管理費支用要點」規定辦理，其中工程管理費之支用項目包括規	非本局業務。

中部科學工業園區管理局及所屬

立法院審議中央政府總預算案所提決議、附帶決議及注意辦理事項辦理情形報告表

中華民國 100 年度

決 議 事 項	辦 理 情 形
<p>劃設計費、加班費、人事費、租金、設備費、訴訟費、證照費、慰勞費、工程獎金、因公派員出國費用等。依據商業會計法及相關會計學理，工程施作中必要且合理之支出始可計入工程成本；惟前述要點所訂之部分支用項目，如：聘請臨時人員、發放獎金、購置雜項設備，甚至飲宴、因公出國等費用，並非全屬工程施作中必要且合理之費用，而依該要點等行政規則發放工程獎金，亦不符法制。</p> <p>此外，惟該等工程管理費之金額及提列方式，預算書並未揭露，係隱藏於「房屋建築及設備費」、「公共建設及設施費」等資本門科目項下，外界難以判斷工程管理費提列之合理性，且該等工程管理費為機關自行運用，不受國會監督，亦恐成為機關之私房錢。</p> <p>為使政府工程施作相關資訊公開、透明，並利國會監督，爰要求行政院應檢討工程管理費支用項目之合理性，並責成各機關訂定嚴謹之支用程序。</p>	
<p>(十)行政院自 94 年度中央政府總預算案起，每年均編製「所得稅稅式支出報告」，包括綜合所得稅及營利事業所得稅稅式支出項目及金額。惟依行政院「稅式支出評估作業應注意事項」第 2 點規定，所謂稅式支出指政府為達成經濟或社會目標，利用免稅額、扣除額、稅額扣抵、免稅項目、稅負遞延或優惠稅率等租稅減免方式，補貼特定對象之措施。因此，「稅式支出」範圍非僅所得稅，應涵蓋所有租稅減免項目。</p> <p>近幾年政府實施各項租稅減免措施，除所得稅外，尚包括遺產及贈與稅、貨物稅、期貨交易稅等等，甚至為擴大金融機構經濟規模，對金融控股公司、金融機構合併等資產移轉，免徵所得</p>	<p>非本局業務。</p>

中部科學工業園區管理局及所屬
 立法院審議中央政府總預算案所提決議、附帶決議及注意辦理事項辦理情形報告表
 中華民國 100 年度

決 議 事 項	辦 理 情 形
<p>稅、營業稅及證券交易稅等租稅優惠，此等均對政府稅收造成一定程度之影響；為利政府財政及預算之控管，避免低估政府施政成本，爰要求自 101 年度起，中央政府總預算案中應儘量揭露各項國稅稅式支出情形。</p>	
<p>(十一)行政院為因應 ECFA 簽訂後對產業造成之衝擊，規劃於 10 年內編列 952 億元經費，輔導與補助較為弱勢之產業，100 年度該經費共編列 69.8 億元。</p> <p>依大法官第 443 號解釋文：「…關於給付行政措施…倘涉及公共利益之重大事項者，應有法律或法律授權之命令為依據之必要，…」行政院計畫 10 年內投入 952 億元，因應貿易自由化所為之輔導與損害救濟措施，係涉及公共利益之重大事項，卻未制定相關法律，明定損害救濟範圍、經費來源等相關事項，倘財源未能確定，則恐無法支應未來所需，或可能對其他施政計畫造成排擠；而 10 年 952 億元平均每年僅 95.2 億元，經費極為有限，是否足以因應產業調整所需，亦恐低估經濟損害之衝擊與損害救助之需求。</p> <p>該「因應貿易自由化產業調整支援方案」規劃於 10 年內編列 952 億元經費，實為涉及重大公共利益之給付事項，請行政院於立法院第 7 屆第 7 會期內研議制定專法，明定相關資金來源、損害救濟範圍等；並應自 101 年度起依預算法繼續經費相關規定，於預算書中列明全部計畫之內容、經費總額、執行期間及各年度之分配額。</p>	非本局業務。
<p>(十二)經濟部根據「產業創新條例」所提出之「促進中小企業創新增僱員工補助辦法」，1 年所需經費高達 9 億元，主管機關雖為經濟部，經費卻要就業安</p>	非本局業務。

中部科學工業園區管理局及所屬
 立法院審議中央政府總預算案所提決議、附帶決議及注意辦理事項辦理情形報告表
 中華民國 100 年度

決 議 事 項	辦 理 情 形
<p>定基金支付，行政單位更不顧就業安定基金管理會委員提出之各項質疑，執意於 100 年度以併決算方式處理；此舉不僅顯示行政單位視管理會如橡皮圖章，更引起社會各界有「政府幫大財團減稅後，再拿勞工的錢補貼雇主，完全不符合公平正義。」之批評聲浪不斷。況且行政部門長期以併決算方式擴增經費，且視就業安定基金管理會如無物，爰要求經濟部會同行政院勞工委員會，於就業安定基金管理會核准該相關經費時，應向立法院社會福利及衛生環境委員會作專案報告。</p>	
<p>(十三)兒童少年保護工作繁重且複雜，社工人員的工作範圍不僅涉及人民隱私、重大權益及天倫問題，更時常需處理嚴重人際衝突、生命安全危機、天倫的抉擇、嚴重情緒失控與偏差行為等問題，若非有豐富工作與生活經驗的社工人員恐難有效處理，顯見社工人員所需知能，除社會工作專業知能作基礎外，且需相當的法律及醫學常識輔助，並需要豐富的生活經驗與智慧以為運用。故兒童少年福利專業人員的培養，往往需要 5 至 10 年以上的操作與訓練方能養成，惟現行社工人員因工作繁重複雜，不僅升遷不易復以留任誘因不足，留不住有經驗的優秀社工員，絕非兒少保護工作之福。爰要求內政部兒童局與行政院人事行政局應積極建立社工人員的督導、考核及敘薪、升遷制度，使其具備足夠成熟的專業知能，足以執行兒童少年福利法所定之保護、輔導、療育及家庭服務等業務，並於立法院第 7 屆第 7 會期向社會福利及衛生環境委員會作專案報告。</p>	<p>非本局業務。</p>

中部科學工業園區管理局及所屬

立法院審議中央政府總預算案所提決議、附帶決議及注意辦理事項辦理情形報告表

中華民國 100 年度

決 議 事 項	辦 理 情 形
<p>(十四)鑑於馬政府協助因三聚氰胺污染事件受害的我國廠商，向中國廠商求償，2年多來不但進度緩慢，面對中國態度軟弱，讓受害廠商依然求償無門，顯然兩岸食品安全協議根本無助於我方廠商求償，當初承諾全是空話，惟馬政府目前對三聚氰胺求償事宜，也只有不斷向中國傳達我方關切，毫無任何實質作為。基於三聚氰胺污染受害事件係為指標案件，且我方廠商要求透過兩會平台安排面對面溝通事宜，並希望有兩會人員在場，俾助作成紀錄，協助釐清責任；因此行政院大陸委員會與行政院衛生署食品藥物管理局應公布(開)相關求償進度與文件，以維民眾知的權益。爰此，要求行政院大陸委員會應會同行政院衛生署食品藥物管理局協助受害廠商就三聚氰胺求償案提出具體解決方案，且在我方廠商與大陸廠商會商過程，陸委會及海基會亦應指派具兩岸談判及法律專業背景人員陪同，提供必要之協助。並在第7屆第7會期向立法院社會福利及衛生環境委員會提出專案報告，以落實國會監督並維護我方廠商權益。</p>	<p>非本局業務。</p>
<p>(十五)政府為回應選舉期間「社會住宅」議題，相關部會紛紛推出各種政策，財政部以公益標售地上權方式在台北市要蓋銀髮族和學生出租住宅，內政部營建署則號稱要保留合宜住宅的5%作為出租住宅，不僅主管機關紊亂，政出多門，各種住宅定義也差異甚大。</p> <p>而財政部國有財產局原預定於99年12月15日以設定地上權方式，招標興建之銀髮住宅，因附近居民強烈反對而胎死腹中，財政部雖表示此係單一個案，卻充分顯示政府政策之</p>	<p>非本局業務。</p>

中部科學工業園區管理局及所屬

立法院審議中央政府總預算案所提決議、附帶決議及注意辦理事項辦理情形報告表

中華民國 100 年度

決 議 事 項	辦 理 情 形
<p>急就章，亦令人擔憂未來將推動之社會住宅會不會受「銀髮住宅」停標效應影響，導致最後一事無成。</p> <p>社會住宅造成反彈，在於民眾對社會住宅的認識不夠，而政府欠缺完善之住宅政策則為主要原因；爰要求行政院經濟建設委員會、內政部、財政部等相關單位應審慎規劃「社會住宅」之推動方向、步驟、時程及配套等，並應於立法院第7屆第7會期向立法院相關委員會提出「社會住宅」整體規劃之專案報告。</p>	
<p>(十六)行政院轄下各單位，於颱風等天然災害來臨時，常需負責第一線防災、救災任務。然而，各單位之人員大多限於氣象常識或知識之不足，而不能藉由氣象資料預判而採取必要防災、救災之動作。因此有必要提昇該等人員之氣象常識及知識，行政院應強制要求轄下有關防災、救災之單位，定期派員由交通部中央氣象局傳授教導有關氣象之常識、知識，俾利於日後之防災、救災作業。</p>	<p>非本局業務。</p>
<p>(十七)行政院所屬各機關施政績效評估作業，目前僅將各部會績效自評報告及行政院評核意見公告於行政院研究發展考核委員會網站上，對於各部會施政績效整體評估分析及後續追蹤改進情形，則未有相關資訊，實難有效衡量績效評估之效果；爰要求行政院研究發展考核委員會除應於1個月內將施政績效整體評估及後續追蹤情形一併上網公告外，亦應儘速會同各機關研議將跨部會或團體衡量指標導入施政績效評估作業中，並於100年度起開始辦理，俾利於行政院整體施政績效之呈現及評估。</p>	<p>非本局業務。</p>
<p>(十八)鑑於長期以來「各級政府置入性行銷」</p>	<p>本局並無涉及置入性行銷；爾後亦將避免置入</p>

中部科學工業園區管理局及所屬

立法院審議中央政府總預算案所提決議、附帶決議及注意辦理事項辦理情形報告表

中華民國 100 年度

決 議 事 項	辦 理 情 形
<p>問題衍生社會諸多討論及爭議，行政部門不論中央或地方固有政令宣導之必要，但仍應遵守以下原則：第一、避免政府廣告強調個別首長；第二、政府政策性文宣應標示為廣告；第三、政府對政策宣導不得購置業配新聞及政治性的置入性行銷。基此，建議行政部門應研議訂定「各部會（或地方政府）編列預算不得進行含有政治目的的置入性行銷」之相關修法，儘速送立法院審議，將「廣告」、「節目」、「新聞」明確加以區分，以免混淆閱聽大眾。</p>	<p>性行銷情事發生。</p>
<p>(十九)自即日起，行政院、各部會及所屬機關和政府所屬國營事業單位辦理政策宣導，應明確揭示辦理或贊助機關名稱，並不得以置入性行銷方式進行。</p>	<p>本局並無涉及置入性行銷；爾後亦將避免置入性行銷情事發生。</p>
<p>(二十)國光石化投資案，投資企業已依相關法令提出申請，並由政府相關單位依照環境影響評估法及區域計畫法規定審查中，該投資案應依上述法定程序審查。</p>	<p>非本局業務。</p>
<p>委員會審議結果 歲出部分 國家科學委員會 (一)近日因中科三期、四期環評爭議與土地糾紛案，不僅影響園區附近居民對政府開發案之信任，同時也嚴重打擊廠商對政府之信心，國科會應儘速建立科學園區開發之標準作業流程，並檢討環境評估作業是否完善，以免類似情事再度發生，損及國家整體對外形象與廠商投資意願。</p>	<p>國科會於 100 年 3 月 9 日臺會聯字第 1000016847 號函檢送對中科三期、四期環評爭議案，應儘速建立科學工業園區開發之標準作業流程說明資料。</p>
<p>(二)三大科學園區迄今閒置之土地與廠房比率仍偏高，尤其中科、南科園區廠租收入不甚理想，不僅造成空間浪費更嚴重影響作業基金虧損，國科會應立即研擬三大園區對外招商對策，如何吸引廠商</p>	<p>國科會於 100 年 2 月 24 日臺會聯字第 1000013307 號函檢送園區積極招商改善土地及廠房使用率具體措施之檢討書面報告資料。</p>

中部科學工業園區管理局及所屬

立法院審議中央政府總預算案所提決議、附帶決議及注意辦理事項辦理情形報告表

中華民國 100 年度

決 議 事 項	辦 理 情 形
<p>進駐、提高園區業務收入、改善土地與廠房間置率，爰要求國科會於3個月內，針對改善園區閒置土地與廠房使用率之具體措施，向立法院教育及文化委員會提出檢討書面報告。</p>	
<p>(三)科學工業園區管理局作業基金債務餘額逐年增加，已經變成「舉債蓋園區」的狀況。科學工業園區管理局作業基金的債務餘額自民國94年底之672億7,600餘萬元，增至民國98年底之1,144億9,800餘萬元，5年來增加比例高達70.19%。也因此，負債比例年年增加，到98年底的負債比率已經高達62.74%。綜合以上，土地閒置率過高、廠房間置率過高、科學園區作業基金的負債比率年年創新高。</p> <p>近幾年來，台灣陷入一種「開發主義萬歲」的執政思維，國光石化開發案、中科四期開發案、竹南科學園區開發案，到農村再生條例的通過等等，政府正以「開發無罪、開發第一」的思維，完全無視於永續、環境、人權等等的國際主流價值。而在這種開發主義的脈絡中，國科會的科學園區開發案，正是其中核心，國科會身為國家科學最高主管機關，卻絲毫沒有知識分子的道德良知，反而事事配合執政高層「開發主義」的粗糙思考脈絡，一再通過各個園區開發案，於是，國科會已經成為台灣破壞環境的主要兇手，因此，國科會應重新檢討各園區的土地使用率、廠房出租率以及科學工業園區管理局作業基金的舉債狀況，並提出檢討報告。</p>	<p>國科會於100年3月8日臺會聯字第1000015331號函檢送各園區的土地使用率、廠房出租率以及科學園區作業基金舉債狀況之檢討報告資料。</p>
<p>(四)近年來科學園區爭議不斷，國科會應確實肩負起國家科學領導機構的責任，國科會應責成相關單位針對全台各科學園區內，所有廠區的位址、毒管法列管物質、污管排放位址，進行全面調查，並</p>	<p>國科會於100年3月4日臺會聯字第1000015831號函檢送國科會對於應責成相關單位針對全台各科學園區內，所有廠區的位址、毒管法列管物質、污管排放位址，進行全面調查，並儘速製成毒物地圖</p>

中部科學工業園區管理局及所屬

立法院審議中央政府總預算案所提決議、附帶決議及注意辦理事項辦理情形報告表

中華民國 100 年度

決 議 事 項	辦 理 情 形
儘速製成毒物地圖網站。	網站之說明資料；本案已進行規劃，預定 100 年底前完成毒物地圖網站發包程序，101 年執行。
(五)根據審計部「98 年度中央政府總決算審核報告」中指出「部分園區土地已呈現供過於求狀態，宜審慎評估新興園區開發」，從審計部的資料中可得知，目前行政院已核定開發 13 個科學工業園區中，已完成開發可出租設廠土地面積 1,478.58 公頃，實際已出租土地面積 1,155 公頃，占 78.12%；尚未出租土地面積 323.58 公頃，占 21.88%，閒置比率超過兩成，而審計部對於科學園區的土地閒置率偏高問題，於每年的查核報告中都重複提及，但國科會不僅漠視審計部的提醒，反而年年通過新的園區開發案，建請國科會應審慎考量開發新興園區，並衡量國內外經濟情勢及用地之需求，並將閒置土地一併作為評考項目，以達充分運用國土之效，避免出現土地徵收爭議及浪費公帑開發園區發生閒置等情事。	國科會於 100 年 3 月 7 日臺會聯字第 1000015985 號函檢送國科會對於應審慎考量開發新興園區，避免出現土地徵收爭議及浪費公帑開發園區發生閒置等情事之說明資料。
(六)科學工業園區管理局完成開發之各園區土地已呈現供過於求狀態，高雄、臺中、臺南等園區之標準廠房出租情形欠佳、宿舍閒置率偏高，新竹生醫、宜蘭城南及臺南等園區招商計畫執行成效不佳。爰要求國科會督促各科學工業園區管理局應於 3 個月內提出具體改善措施，以吸引廠商進駐，提升園區土地、廠房之利用效能。	國科會於 100 年 2 月 24 日臺會聯字第 1000013309 號函檢送有關新竹生醫、宜蘭城南及臺南等園區招商計畫之說明資料。
(七)科學工業園區管理局之各園區土地已呈現供過於求狀態，廠房出租欠佳、宿舍閒置率偏高；馬政府全面推動「全球招商計畫」，目的吸引具優勢競爭力的產業來台投資，然多數台商認為政府提出條件誘因不佳。爰要求科學工業園區管理局應主動出擊進行招商並提出具體優惠	國科會於 100 年 3 月 7 日臺會聯字第 1000016219 號函檢送有關園區具體招商作法及優惠措施之說明資料。

中部科學工業園區管理局及所屬

立法院審議中央政府總預算案所提決議、附帶決議及注意辦理事項辦理情形報告表

中華民國 100 年度

決 議 事 項	辦 理 情 形
<p>措施，以吸引赴中國台商回流建廠，提高園區廠房之使用效率。</p>	
<p>中部科學工業園區管理局及所屬 (一)凍結中部科學工業園區管理局及所屬歲出預算 6,000 萬元(含第 3 目「園區業務推展」第 6 節「高等研究園區開發業務」3,000 萬元)，俟國科會向立法院教育及文化委員會提出專案報告，經同意後始得動支。</p>	<p>1. 國科會於 100 年 2 月 24 日臺會聯字第 1000013312 號函請立法院安排報告議程。 2. 立法院於 100 年 11 月 9 日台立院議字第 1000704514 號函國科會，教育及文化委員會業於 100 年 10 月 17 日第 7 屆第 8 會期第 5 次全體委員會議決議：准予動支，並提第 7 屆第 8 會期第 8 次會議報告在案。</p>
<p>(二)中興新村高等研究園區開發案，迄今包括土地徵收計畫書，財務規劃等審議作業均未完成，開發進度遲遲無法確定。另該園區自償率預估低於 10%，遠遠低於整體園區的自償率 90%，爰要求中科管理局儘速向立法院教育及文化委員會提出報告，詳述園區整體規劃且研議提高自償率之方式，以減輕政府財政負擔。</p>	<p>國科會於 100 年 3 月 3 日臺會聯字第 1000015041 號函檢送中興新村高等研究園區開發案檢討報告之書面資料。</p>

中部科學工業園區管理局及所屬

跨年期計畫概況表

中華民國101年度

單位：新臺幣億元

計畫名稱	執行期間	中央公務預算 經費需求總額	分年經費需求				備註
			99及以 前年度 預算數	100年度 預算數	101年度 預算數	102及以後 年度預估 需求數	
科學工業園區管理局作業基金	92-106	96.28	73.13	2.50	2.18	18.47	1.行政院97年1月22日院臺科字第0970002709號函核定「科學工業園區管理局作業基金財務計畫」(93-106)、97年11月6日院臺科字第0970048480號函核定「四期二林園區籌設計畫」、行政院國家科學委員會100年8月3日臺會協字第1000051251號函核定「中部科學工業園區第四期(二林園區)籌設計畫書(定稿本)」。 2.本計畫101年度預算編列於「基金現金增資」科目2.18億元。 3.依據核定之科學工業園區管理局作業基金財務計畫，90-97年國庫超額撥補部分，於106年一次歸還國庫。
科學工業園區管理局作業基金	99-108	97.83		1.40	0.17	96.26	1.行政院98年11月19日院臺科字第0980072361號函核定「中興新村高等研究園區籌設計畫」。 2.101年度預算編列於「基金現金增資」科目0.17億元。 3.高等研究園區101年度國庫撥補0.17億元，其餘不足部分由基金先行支應，後續非自償(國庫撥補)部分將俟財務計畫修正奉院核定後再逐年編列。
中部科學工業園區新增用地(供國立中科實驗高級中學設校使用)籌設計畫書	99-103	12.35	0.56	1.86	3.12	6.81	1.「國立中科實驗高級中學設校計畫」經行政院98年7月22日院臺教字第0980046012號函及教育部98年8月6日部授教中(二)字第0980127871號函核定。 2.行政院99年7月13日院臺科字第0990039895號函核定同意興建實驗中學高中、國中、國小部及幼稚部校舍，總工程經費1,234,596千元，期間自98年起至103年止；其中興建高中部所需經費7.958億元並已獲經建會同意，由公共建設預算支應。(依據該籌設計畫書，國中、國小及幼稚園部分，俟未來實際需求再議，並積極爭取其他相關預算來源)。 3.本計畫101年度預算編列於「教

**中部科學工業園區管理局及所屬
跨年期計畫概況表**

中華民國101年度

單位：新臺幣億元

計畫名稱	執行期間	中央公務預算 經費需求總額	分年經費需求				備註
			99及以前 年度預算數	100年度 預算數	101年度 預算數	102及以後 年度預估 需求數	
							學建築與設備」科目3.12億元。

中部科學工業園
委辦經費
中華民國

委 辦 計 畫	計 畫 起 訖 年 度	委 辦 內 容	委 辦	
			經 常	特 殊
			用人費用	業務費用
合 計			37,743	24,825
1.5245300100 一般行政			9,482	-
(1)行政庶務業務委外案	101-101	客服及總機事務、文書、事務、財產管理及帳務處理工作。	8,114	-
(2)公務車輛駕駛人力勞務工作 委託外包	101-101	駕駛人力委託外包。	1,368	-
2.5245301000 園區業務推展			28,261	24,825
5245301020 投資推廣			16,071	9,975
(1)委託辦理中科產官學研相關 事項	101-101	辦理中科園區投資產業分析等週邊產官學研相關事項。	200	125
(2)委託辦理園區廠商外貿通關 及保稅人才培訓	101-101	辦理園區廠商外貿通關及保稅人才培訓。	42	18
(3)行政庶務業務委外案	101-101	協助投資引進、招商說明會、管理費收取等業務委外。	852	-
(4)委託辦理園區訪客接待服務	101-101	辦理園區訪客接待。	842	20
(5)辦理園區週年慶活動費用	101-101	辦理園區週年慶活動。	-	-
(6)委託辦理本局編印中科簡訊 、電子報等服務費用	101-101	辦理本局編印中科簡訊、電子報等服務。	408	-
(7)行政庶務業務委外案	101-101	協助業務推展業務、媒體公共關係行銷委外人力。	426	-
(8)100學年度科學工業園區人 才培育補助計畫品質管 控工作委辦案	99-101	協助三園區管理局辦理科學工業園區人才培育補助計畫行政事務。	429	429
(9)101學年度科學工業園區人 才培育補助計畫品質管 控工作委辦案	100-102	協助三園區管理局辦理科學工業園區人才培育補助計畫行政事務。	246	246
(10)科學工業園區研發精進產學 合作計畫委辦計畫	101-102	協助本局辦理科學工業園區研發精進產學合作計畫行政事務	1,200	850
(11)專業及技術人才培訓計畫	101-101	辦理園區廠商專業及技術人才培訓。	1,000	1,187
(12)行政庶務業務委外案	101-101	行政、文書及事務管理業務委外人力。	426	-
(13)101年度高科技設備前瞻技 術發展計畫委託計畫辦公室 專業服務	98-101	引進高科技產業，帶動中部地區產業轉型與升級，並形成產業發展之群聚整合效應。	10,000	7,100
5245301021 環安行政			5,877	903
(1)辦理園區工安環保月系列活 動計畫	101-101	委託辦理101年園區工安環保月系列活動計畫。	45	205
(2)辦理園區職業安全衛生管理	101-101	委託辦理101年職業安全衛生管理輔導計畫。	32	180

區管理局及所屬
分析表

101年度

單位：新台幣千元

經 費 之 用 途 分 析			
其 他 門	資 設 備 購 置	本 其 他 門	合 計
5,956	-	-	68,524
-	-	-	9,482
-	-	-	8,114
-	-	-	1,368
5,956	-	-	59,042
5,777	-	-	31,823
40	-	-	365
30	-	-	90
-	-	-	852
638	-	-	1,500
277	-	-	277
1,192	-	-	1,600
-	-	-	426
-	-	-	858
-	-	-	492
900	-	-	2,950
-	-	-	2,187
-	-	-	426
2,700	-	-	19,800
-	-	-	6,780
-	-	-	250
-	-	-	212

中部科學工業園
委辦經費
中華民國

委 辦 計 畫	計 畫 起 訖 年 度	委 辦 內 容	委 辦	
			經 常	
			用 人 費 用	業 務 費 用
輔導計畫 (3)辦理環保許可審查、污染總量管制及環境管理相關計畫 5245301022	101-102	委託辦理101-102年所轄各園區環保許可審查、污染總量管制及環境管理相關計畫。	5,800	518
工商行政 (1)行政庶務業務委外案	101-101	辦理企劃、安全防護、工商服務相關文書及事務管理等業務之委外人力。	852	-
(2)行政庶務業務委外案 5245301023	101-101	協助史料館、圖書室等相關業務之委外人力。	426	-
營建行政 (1)營建管理相關行政業務等委外人力	101-101	配合各園區開發，辦理營建管理相關行政業務等委外人力。	2,982	328
(2)節水技術輔導委辦計畫	101-101	委託辦理中部科學園區廠節水技術輔導。	426	-
(3)電力安全技術輔導委辦計畫 5245301024	101-101	委託辦理中部科學園區廠電力安全技術輔導。	-	238
建管行政 (1)行政庶務業務委外案	101-101	辦理建管行政事務及協助園區建築管理事務等業務。	1,375	90
(2)綠建築審查委託外審委辦計畫	101-101	辦理園區綠建築審查等業務。	426	12,787
(3)行政庶務業務委外案	101-101	辦理建管行政事務及園區土地租賃及財產管理等業務。	97	-
(4)行政庶務業務委外案	101-101	辦理建管行政事務及協助園區土地規劃雜項事務等業務。	426	-
(5)彰雲沿海鄰近濁水溪口之海洋環境調查研究案委辦計畫	100-102	辦理海域生態環境品質調查分析、濁水溪口淤沙、揚塵及地型變遷研究、放流水對彰雲沿海捕撈及養殖漁業影響研究、彰雲沿海海流與放流水影響範圍研究。	426	5,373
(6)新訂中部科學工業園區(台中基地)附近特定區計畫規劃案委辦計畫 5245301026	92-102	委託台中市政府辦理申請新訂特定區計畫、都市計畫實質規劃作業。	-	7,414
高等研究園區開發業務 (1)委外服務費	101-101	公文檔案數位化委外服務費。	1,104	832
(2)辦理高等研究園區專業及技術人才培訓計畫	101-101	辦理園區廠商專業及技術人才培訓。	383	49
(3)委託辦理園區訪客接待服務	101-101	辦理園區訪客接待。	300	333
(4)環境監督、事業各項環保許可申請審查及總量管制計畫	101-101	1.委託辦理101年高等研究園區事業環保許可申請及總量許可。 2.委託辦理101年輔導園區各事業(含營建工地)環	421	-
			-	90

區管理局及所屬
分析表

101年度

單位：新台幣千元

經 費 之 用 途 分 析		合 計
門 項 目	本 門	其 他 門
-	-	6,318
-	-	852
-	-	426
-	-	426
-	-	3,310
-	-	2,982
-	-	238
-	-	90
-	-	14,162
-	-	426
-	-	97
-	-	426
-	-	426
-	-	5,373
-	-	7,414
179	-	2,115
-	-	432
-	-	633
179	-	600
-	-	90

中部科學工業園
委辦經費
中華民國

委 辦 計 畫	計 畫 起 訖 年 度	委 辦 內 容	委 辦	
			經 常	特 殊
			用 人 費 用	業 務 費 用
(S)高等研究園區推動綠色環境 委辦計畫	101-101	保事項。 辦理園區內土地線地使用規劃、綠色建築規劃及營 造低碳運輸規劃	-	360

區管理局及所屬
分析表

101年度

單位：新台幣千元

經 費 之 用 途 分 析				
門	資	本	門	合 計
其 他	設 備 購 置	其 他	其 他	
				360

本 頁 空 白

附錄一

中部科學工業園區管理局

中部科學工業園區管理局

目次

中華民國 101 年度

	頁次
一、歲出計畫提要及分支計畫概況表-----	附 1-1
二、各項費用彙計表-----	附 1-28
三、人事費分析表-----	附 1-32
四、預算員額明細表-----	附 1-34
五、公務車輛明細表-----	附 1-36

行政院國家科學委員會中部科學工業園區管理局
歲出計畫提要及分支計畫概況表

經費門併計

中華民國101年度

單位：新臺幣千元

工作計畫名稱及編號	5245300100 一般行政	預算金額	190,220
計畫內容：		預期成果：	
本計畫為配合園區發展，執行文書、印信、出納、庶務、法律事務、研究考核、公共關係、人事、會計及政風業務等。		1. 依規定程序及實現完成文書、印信、出納及庶務採購等業務。 2. 依法律及命令辦理年度歲計、會計業務。 3. 依法律及命令辦理年度人事任免、遷調、考核及訓練等人事管理有關業務。 4. 依法律及命令辦理政風業務。	
分支計畫及用途別科目	預算金額	承辦單位	說明
01 人員維持	159,241	人事室	101年執行業務所需之員工相關待遇經費(職員117人,聘用2人,約僱1人,技工工友10人)。
0100 人事費	159,241		
0103 法定編制人員待遇	97,287		
0104 約聘僱人員待遇	1,747		
0105 技工及工友待遇	4,478		
0111 獎金	21,601		
0121 其他給與	4,676		
0131 加班值班費	5,998		
0143 退休離職儲金	10,291		
0151 保險	13,163		
02 基本行政工作維持	30,979	秘書室、會計室、人事室及政風室	本局秘書室、會計室、人事室及政風室辦理文書、出納、庶務、會計及人事等業務，所需經費包括：
0200 業務費	30,299		
0201 教育訓練費	85		1. 員工業務教育費25千元、訓練費60千元(5千元/人次*12人次)，合共計85千元。(0201)
0202 水電費	3,915		2. 辦公大樓所需水費90千元(7.5千元/月*12月)、電費3,825千元(318.75千元/月*12月)，合共計3,915千元。(0202)
0203 通訊費	3,000		3. 處理公務所需郵資840千元(70千元/月*12月)、通訊費2,160千元(180千元/月*12月)，合共計3,000千元。(0203)
0219 其他業務租金	3,138		4. 其它業務租金3,138千元：(0219)
0221 稅捐及規費	46		(1) 影印機等事務機器租金1,344千元(8千元/台*14台*12月)。
0231 保險費	638		(2) 電子保全租金30千元。
0250 按日按件計資酬金	50		(3) 公務車輛租金1,764千元(21千元/輛*7輛*12月)。
0251 委辦費	9,482		(4) 稅捐及規費46千元：(0221)
0271 物品	1,583		(1) 公務汽車牌照稅、燃料費計38千元(38千元/輛*1輛)。
0279 一般事務費	5,880		(2) 機車牌照稅、燃料費計3千元(1千元/輛*3輛)。
0282 房屋建築養護費	181		(3) 公務車1輛、機車3輛行照、定檢規費5千元
0283 車輛及辦公器具養護費	148		
0284 設施及機械設備養護費	807		
0291 國內旅費	912		
0294 運費	200		
0295 短程車資	24		
0299 特別費	210		

行政院國家科學委員會中部科學工業園區管理局

歲出計畫提要及分支計畫概況表

經費門併計

中華民國101年度

單位：新臺幣千元

工作計畫名稱及編號	5245300100 一般行政	預算金額	190,220
分支計畫及用途別科目	預算金額	承辦單位	說明
0300 設備及投資	644		
0319 雜項設備費	644		
0400 獎補助費	36		
0475 獎勵及慰問	36		
			6. 財產保險638千元：(0231) (1) 火災地震險462千元。 (2) 辦公設施財務保險120千元。 (3) 公務車輛保險費56千元(公務汽車1輛*50千元+機車3輛*2千元)。 7. 辦理員工講座及消防講習講師鐘點費50千元(1.6千元/時*31時)。(0250) 8. 業務委外服務費9,482千元：(0251) (1) 客服及總機事務工作(含每人制服10千元*2=20千元)872千元(36.33千元/人*2人*12月)。 (2) 駕駛人力1,368千元(38千元/人*3人*12月)。 (3) 文書、事務、帳務及財產管理業務7,242千元(35.5千元/人*17人*12月)。 9. 公務用文具紙張、環保衛生勞務及用品、會議用品、報章雜誌等費用，合共計980千元(81.67千元/月*12月)。(0271) 10. 政風民意問卷調查及政令宣導用品等費用100千元。(0271) 11. 汰換辦公用品及桌椅等120千元。(0271) 12. 公務車油料費383千元：(0271) (1) 購買車輛62千元(油氣兩用車1輛*55.89公升*12月*32.8元+57.75公升*12月*20.1元=36千元，機車3輛*22公升*12月*32.8元=26千元) (2) 租用車輛321千元(公務車7輛*116.5公升*12月*32.8元)。 13. 處理公務所需印刷、環境美化、誤餐及其他庶務等雜支計401千元。(0279) 14. 員工自強、文康及慶生等活動499千元(3.84千元/人*預算員額130人)。(0279) 15. 清潔維護工作2,040千元(170千元/月*12月)。(0279) 16. 辦公保全(24小時2哨及8小時1哨)，計2,940千元(35千元/人*7人*12月)。(0279) 17. 辦公大樓維護修繕費181千元。(0282)

行政院國家科學委員會中部科學工業園區管理局
歲出計畫提要及分支計畫概況表

經費門併計

中華民國101年度

單位：新臺幣千元

工作計畫名稱及編號	5245300100 一般行政	預算金額	190,220
分支計畫及用途別科目	預算金額	承辦單位	說 明
			18.車輛養護費22千元：(0283) (1)公務汽車養護費滿二年未滿四年17千元(17千元/輛*1輛)。 (2)機車養護費5千元(1.7千元/輛*3輛)。 19.辦公器具養護費126千元(1.048千元/人*預算內職員【含約聘僱人員】員額120人)。(0283) 20.辦公大樓設施機械養護費807千元：(0284) (1)辦公大樓電氣空調設施機具及相關設備維護保養費用627千元(52.3千元/月*12月)。 (2)辦公大樓電力、消防、升降機、公共安全安檢，合共計180千元。 21.員工國內出差旅費912千元(20人*2次*12月*1.9千元)。(0291) 22.辦公相關器具運送、通行費、裝卸等費用200千元。(0294) 23.短程洽公車資24千元(2千元/月*12月)。(0295) 24.首長因公所需特別費210千元(17.5千元/月*12月)。(0299) 25.雜項設備644千元：(0319) (1)購置辦公室、會議室、檔案室、採購中心等相關辦公OA設備150千元。 (2)傳真機、碎紙機、訂書機、裝訂機、投影機等事務機器194千元。 (3)置物櫃等辦公傢俱200千元。 (4)空調機械設備100千元。 26.本局退休退職人員三節慰問金36千元(6千元/人*6人)。(0475)

行政院國家科學委員會中部科學工業園區管理局
歲出計畫提要及分支計畫概況表

經費門併計

中華民國101年度

單位：新臺幣千元

工作計畫名稱及編號	5245301020 投資推廣	預算金額	240,986
-----------	-----------------	------	---------

計畫內容：

1. 引進高科技產業，帶動中部地區產業轉型與升級，並形成產業發展之群聚整合效應。
2. 辦理園區事業高科技管制與通關自動化業務及園區事業有關保稅與進出口貿易業務。
3. 製作多媒體及平面宣傳資料，並於國際性刊物刊登園區形象廣告，提升園區國內外知名度，以吸引高科技產業至園區設廠。
4. 委請國內學術研究及訓練機構辦理多項專業技術訓練，結合園區廠商及國內學術研究機構辦理人才培訓；鼓勵廠商與學術研究機構進行產學合作創新計畫，利用學術研究機構之研發能量，推動科技產業升級。
5. 精進及發展本局資訊系統與設備。
6. 高科技設備前瞻技術發展計畫執行期間98年1月1日起至101年12月31日止，總經費10億元，分4年編列，鼓勵科學園區為主的高科技產業發展前瞻設備整合，投入技術研發。

預期成果：

1. 預計高科技廠商進駐16家。
2. 預計辦理進出口簽證1,000件及高科技進出口證明核發100件及管理費徵核業務800件。
3. 整體形象宣傳及企劃，提高園區國際知名度，辦理中科簡訊刊物12期，預計接待國內外訪客3,000人次。
4. 舉辦半導體及精密機械、光電及太陽能、科技經營管理等專業人才培訓計畫，預計培育900人次。
5. 提昇本局管理資訊應用系統功能，增進園區管理及服務效能；整合國科會與三科管理局資源，達共享式資訊服務；並運用遠地備援服務，以達分散資安風險目的。
6. 高科技設備前瞻技術發展計畫預計吸引廠商投入4.2億研發經費，衍生國內專利數10件、國外專利數3件、研究報告8篇、研討會論文5篇、技術移轉1件、技術移轉收入100萬元。

分支計畫及用途別科目	預算金額	承辦單位	說明
01 投資外貿業務	3,129	投資組投資外貿科	辦理投資外貿服務相關業務，所需經費包括：
0200 業務費	3,039		
0250 按口按件計資酬金	1,023		1. 投資申請案複審會審查委員出席費80千元(2千元/人*5人*8次)、委辦案審查委員出席費12千元(2千元/人次*6人次)，合共計92千元。(0250)
0251 委辦費	1,307		2. 投資申請案審查費600千元(10千元/家*審查單位3家*20件)、辦理園區審議委員會委員審查費331千元(0.69千元/案*審查案8案*15人*4次)，合共計931千元。(0250)
0279 一般事務費	299		3. 委辦費1,307千元：(0251)
0291 國內旅費	410		(1) 辦理中科園區投資產業分析等周邊產官學研究相關事項經費365千元。
0400 獎補助費	90		(2) 園區廠商外貿通關及保稅人才培訓費90千元。
0475 獎勵及慰問	90		(3) 協助投資引進、招商說明會、管理費收取等業務委外人力852千元(35.5千元/人*2人*12月)。
			4. 訂購產業情報、產業資訊及相關投資吸引策略資訊費及參加專業研討會等計200千元。(0279)
			5. 辦理園區外貿通關經營策略及業務革新研習20千元。(0279)
			6. 與縣市政府或工商策進會等機構合辦招商說明會50千元。(0279)

行政院國家科學委員會中部科學工業園區管理局
歲出計畫提要及分支計畫概況表

經費門併計

中華民國101年度

單位：新臺幣千元

工作計畫名稱及編號	5245301020 投資推廣	預算金額	240,986
分支計畫及用途別科目	預算金額	承辦單位	說 明
02 業務推展業務	8,557	投資組業務推 展科	7.辦理高科技產業論壇或研討會29千元。(0279) 8.員工國內出差旅費410千元(6人*3次*12月*1.9千元)。(0291) 9.辦理園區育成中心培育優質廠商獎勵金90千元。(0475)
0200 業務費	8,138		提高我國國際形象及知名度，強化敦親睦鄰，建立公共關係以行銷中科，接待來訪貴賓及國內外廠商，並提供園區訪客諮詢以及接待服務等業務，所需經費包括：
0203 通訊費	140		1. 中科簡訊及業務用郵寄費40千元。(0203)
0250 按口按件計資酬金	290		2. 聯繫國內外科技組織及姐妹園區業務用郵電及電話費100千元(8.33千元/月*12月)。(0203)
0251 委辦費	3,803		3. 委辦案審查委員出席費20千元(2千元/人次*10人次)。(0250)
0261 國際組織會費	150		4. 中科簡訊稿費270千元(22.5千元/月*12月)。(0250)
0262 國內組織會費	80		5. 委辦費3,803千元：(0251)
0271 物品	50		(1)委託辦理園區訪客接待服務費用1,500千元。
0279 一般事務費	2,562		(2)辦理園區周年慶活動費用277千元。
0291 國內旅費	228		(3)委託辦理本局編印中科簡訊、電子報等服務費用1,600千元。
0292 大陸地區旅費	200		(4)協助業務推展業務、媒體公共關係行銷委外人力426千元(35.5千元/人*1人*12月)。
0293 國外旅費	635		6. 繳納AURP、IASP及ASPA國際組織年費150千元。(0261)
0300 設備及投資	324		7. 繳納中華工商協進會等國內科技組織年費80千元。(0262)
0319 雜項設備費	324		8. 業務用文具紙張及用品50千元。(0271)
0400 獎補助費	95		9. 多媒體及平面宣傳資料502千元。(0279)
0437 對國內團體之捐助	95		10. 辦理園區周年慶活動雜支費用150千元。(0279)
			11. 贈送來賓紀念品製作費700千元。(0279)
			12. 接待外賓及公務便餐500千元。(0279)
			13. 辦理敦親睦鄰活動及相關費用700千元。(0279)
			14. 園區各項活動拍照沖刷及印刷費用10千元。(0279)

行政院國家科學委員會中部科學工業園區管理局

歲出計畫提要及分支計畫概況表

經費門併計

中華民國101年度

單位：新臺幣千元

工作計畫名稱及編號	5245301020 投資推廣	預算金額	240,986
分支計畫及用途別科目	預算金額	承辦單位	說明
			15.員工國內出差旅費228千元(5人*2次*12月*1.9千元)。(0291) 16.參訪大陸高科技園區及招商事宜200千元(2人6天)。(0292) 17.參加世界科學園區協會(IASP)年會及拜訪姐妹園區247千元(2人7天)。(0293) 18.參加世界研究園區(AURP)年會暨拜訪高科技研究機構及廠商139千元(1人7天)。(0293) 19.參加亞洲科學園區協會(ASPA)年會及拜訪高科技研究機構119千元(1人7天)。(0293) 20.參加日本北九州台灣科學園區研討會130千元(2人5天)。(0293) 21.辦公大樓導覽展示空間及記者室設備設施274千元及攝錄影設備50千元。(0319) 22.補助政府立案核准之國內民間社團及財團法人(含政黨、學術團體、文化公益事業機構等)辦理與園區相關之敦親睦鄰活動等費用95千元。(0437)
03 產學研發	45,937	投資組產學研發科	辦理創新技術研發獎助、人才培育及產學合作等相關業務，所需經費包括：
0200 業務費	8,282		
0250 按日按件計資酬金	105		1.創新技術產學研發獎助申請案審查委員出席費60千元(2千元/人*5人*6次)。(0250)
0251 委辦費	6,913		2.創新技術產學研發申請案審查委員審查費45千元(1.5千元/人*3人*10案)。(0250)
0262 國內組織會費	10		3.委辦費6,913千元：(0251)
0279 一般事務費	950		(1)園區廠商光電技術、精密機械、半導體技術、生物技術、數位及通訊、電腦3C整合應用人才委外培訓費2,187千元。
0291 國內旅費	304		(2)協助辦理行政、文書及事務管理業務委外人力426千元(35.5千/人*1人*12月)。
0400 獎補助費	37,655		(3)辦理技專院校及大學人才培育補助課程籌辦費1,350千元。
0430 政府機關間之補助	4,370		(4)科學工業園區研發精進產學合作計畫委辦費2,950千元。
0437 對國內團體之捐助	19,285		4.繳納國內科技組織團體會費10千元。(0262)
0438 對私校之獎助	13,100		5.辦理創新產品獎、研發成效獎及高科技設備研發成果發表會與研討會計40千元。(0279)
0475 獎勵及慰問	900		6.海外高科技人才延攬文宣及規劃等相關經費90

行政院國家科學委員會中部科學工業園區管理局
歲出計畫提要及分支計畫概況表

經費門併計

中華民國101年度

單位：新臺幣千元

工作計畫名稱及編號	5245301020 投資推廣	預算金額	240,986
分支計畫及用途別科目	預算金額	承辦單位	說 明
			0千元。(0279)
			7.業務用印刷、誤餐費及雜支等計10千元。(0279)
			8.員工國內出差旅費274千元(4人*3次*12月*1.9千元)。(0291)
			9.創新技術產學研發申請案審查委員出席交通費30千元(1.2千元/人次*5人*5次)。(0291)
			10.補助公立學校辦理100、101學年度科學園區人才培育補助計畫1,800千元。(0430)
			11.補助公立學校辦理科學工業園區研發精進產學合作計畫2,570千元。(0430)
			12.補助國內民間團體辦理科學工業園區研發精進產學合作計畫19,285千元。(0437)
			13.補助私立學校辦理100、101學年度科學園區人才培育補助計畫7,200千元。(0438)
			14.補助私立學校辦理科學工業園區研發精進產學合作計畫5,900千元。(0438)
			15.創新產品獎及研發成效獎5-8件獎勵金計900千元。(0475)
04 資訊業務	22,963	投資組資訊服務科	辦理資訊系統建立與網路管理、設備維護等相關業務，所需經費包括：
0200 業務費	16,321		1.員工業務教育費60千元。(0201)
0201 教育訓練費	60		2.資訊專線月租費240千元(20千元/月*12月)。(0203)
0203 通訊費	240		3.資訊服務委外(含系統維護)14,775千元。(0215)
0215 資訊服務費	14,775		4.資訊評選委員出席費8千元(2千元/人*4人*1案)。(0250)
0250 按口按件計資酬金	8		5.隨身碟、空白光碟片、資訊耗材報表紙、碳粉匣、墨水匣、資訊書刊雜誌等，合共計1,000千元。(0271)
0271 物品	1,000		6.業務用印刷、誤餐費及雜支等計10千元。(0279)
0279 一般事務費	10		7.員工國內出差旅費228千元(5人*2次*12月*1.9千元)。(0291)
0291 國內旅費	228		8.個人電腦及伺服器電腦週邊設備100千元。(0306)
0300 設備及投資	6,642		9.資訊系統精進及軟體授權102千元。(0306)
0306 資訊軟硬體設備費	6,642		

行政院國家科學委員會中部科學工業園區管理局
歲出計畫提要及分支計畫概況表

經費門併計

中華民國101年度

單位：新臺幣千元

工作計畫名稱及編號	5245301020 投資推廣	預算金額	240,986
分支計畫及用途別科目	預算金額	承辦單位	說明
05 高科技設備前瞻技術發展計畫	160,400	投資組產學研發科	10.科學園區廠商共用性資訊服務系統開發建置案6,440千元。(0306) 為鼓勵科學園區為主的高科技產業發展前瞻設備整合，投入技術研發，以提升國內精密設備廠商技術水準，培育研發人才。本計畫執行期間98年1月1日起至101年12月31日止，經行政院97年9月4日院授主忠五字第0970004756號函核定，係屬愛臺12建設項目之一。計畫總經費10億元，分4年編列。截至100年度止編列636,561千元，本年度經費共編列160,400千元。
0200 業務費	19,800		1.委託辦理高科技設備前瞻技術發展計畫專案計畫辦公室費19,800千元。(0251)
0251 委辦費	19,800		2.補助前瞻性材料技術及設備研發計畫1-3案21,500千元。(0437)
0400 獎補助費	140,600		3.補助前瞻性製程技術及設備研發計畫4-6案65,000千元。(0437)
0437 對國內團體之捐助	140,600		4.補助前瞻性封裝技術及設備研發計畫1-2案17,100千元。(0437)
			5.補助前瞻性精密機械與測試技術及設備研發計畫1-3案37,000千元。(0437)

行政院國家科學委員會中部科學工業園區管理局
歲出計畫提要及分支計畫概況表

經費門併計

中華民國101年度

單位：新臺幣千元

工作計畫名稱及編號	5245301021 環安行政	預算金額	8,647
計畫內容：		預期成果：	
<ol style="list-style-type: none"> 督導事業單位落實勞工法令，提供法令諮詢，促進勞資關係和諧。 推動園區勞工福利及就業等服務，提昇勞動素質。 加強勞動檢查，辦理工安宣導，預防職業災害發生。 積極推動安全衛生促進計畫，協助事業單位強化自主管理機制，落實自主檢查，建構安全衛生管理系統。 辦理廠商固定污染源許可、水污染防治措施計畫、排放許可證、事業廢棄物清理計畫書及再利用審查，污染總量管制及事業污染防制設施輔導查核等工作。 		<ol style="list-style-type: none"> 依據勞動基準法及性別工作平等法等相關法規，輔導事業單位依法辦理提撥勞工退休金、召開勞資會議、訂定工作規劃、職工福利、兩性工作平等措施，並結合其他單位辦理勞工福利及就業活動計8場次；推動職場健康促進計畫及輔導園區員工診所營運。 依據勞工安全衛生法相關法規，實施勞動檢查100家廠次，並舉辦工安環保月系列活動。 依據空氣污染防治法、水污染防治法及廢棄物清理法等相關法規，辦理事業污染排放總量管制及各項環保許可文件及污染防治計畫書審查、污染防制巡查輔導作業等計200件。 	
分支計畫及用途別科目	預算金額	承辦單位	說明
01 勞工業務	605	環安組勞工行政科	辦理勞工行政、勞工福利及勞資關係促進等業務，所需經費包括：
0200 業務費	558		1. 業務用郵電雜支2千元(0.166千元/月*12月)。(0203)
0203 通訊費	2		
0250 按日按件計資酬金	30		2. 兩性工作平等、模範勞工審查、各項勞工文康育樂活動評審、勞資爭議案件等審查外聘審查委員出席費16千元(2千元/人次*8人次)及審查費14千元(按件計酬0.7千元/件*10件+按字計酬1千元/件*7件)。(0250)
0279 一般事務費	298		3. 辦理就業博覽會徵才活動、模範勞工表揚、中科電影院、五一勞動節慶祝活動暨球類競賽、勞工藝文講座等相關活動298千元。(0279)
0291 國內旅費	228		4. 員工國內出差旅費228千元(5人*2次*12月*1.9千元)。(0291)
0400 獎補助費	47		5. 提供托兒設施及措施補助10千元。(0437)
0437 對國內團體之捐助	40		6. 補助與科學工業業務相關並經主管機關核准立案登記之職業團體，推動園區公益及勞工相關法令宣導活動30千元。(0437)
0476 其他補助及捐助	7		7. 提供兩性工作平等訴訟補助7千元。(0476)
02 勞動檢查	1,015	環安組勞動檢查科	辦理園區勞動檢查、勞工安全衛生業務，所需經費包括：
0200 業務費	949		1. 員工業務教育費8千元、訓練費8千元(2千元/人次*4人次)，合共計16千元。(0201)
0201 教育訓練費	16		
0203 通訊費	74		2. 業務用郵電雜支2千元(0.166千元/月*12月)。(0203)
0231 保險費	10		
0250 按日按件計資酬金	146		3. 行動辦公室上網服務功能月租費72千元。(0203)
0251 委辦費	462		
0271 物品	25		4. 辦理勞工安全相關宣導(工安環保月、健康促

行政院國家科學委員會中部科學工業園區管理局

歲出計畫提要及分支計畫概況表

經費門併計

中華民國101年度

單位：新臺幣千元

工作計畫名稱及編號	5245301021 環安行政	預算金額	8,647
分支計畫及用途別科目	預算金額	承辦單位	說明
0279 一般事務費	24		進等)活動保險費10千元。(0231)
0284 設施及機械設備維護費	10		5.危險性機械設備及危險性工作場所等審查專家出席費50千元(2千元/人次*25人次)。(0250)
0291 國內旅費	182		6.辦理勞工安全衛生宣導會及工安環保月等活動
0300 設備及投資	60		講師鐘點費48千元(1.6千元/時*30時)。(0250)
0304 機械設備費	60)
0400 獎補助費	6		7.危險性機械設備及危險性工作場所等審查專家
0475 獎勵及慰問	6		審查費48千元(按字計酬3.4千元/件*14件)。(0250)
			8.委辦費462千元：(0251)
			(1)辦理園區工安環保月系列活動計畫250千元。
			(2)辦理園區職業安全衛生管理輔導計畫212千元。
			9.業務用圖書及文具紙張等費用10千元。(0271)
			10.安衛檢查用物品(工作服、防護衣、防護具)15千元。(0271)
			11.辦理勞工安全衛生宣導會及工安環保月等活動費用15千元。(0279)
			12.績優工安單位及人員表揚等活動經費9千元。(0279)
			13.勞工安全衛生儀器設備維護費10千元。(0284)
)
			14.員工國內出差旅費182千元(4人*2次*12月*1.9千元)。(0291)
			15.勞工安全衛生檢查用儀器等設備60千元(勞動檢查行動辦公室系統登陸及查詢手持設備、行動投影機等儀器15千元/台*4台)。(0304)
			16.園區勞工安全衛生優良人員選拔表揚獎金6千元。(0475)
03 環境保護	7,027	環安組環境保護科	辦理園區環境保護業務，所需經費包括：
0200 業務費	6,740		1.員工業務教育費25千元、訓練費25千元(5千元/人次*5人次)，合共計50千元。(0201)
0201 教育訓練費	50		2.業務用郵電雜支2千元(0.166千元/月*12月)。(0203)
0203 通訊費	2		3.法律諮詢顧問費10千元(10千元/案*1案)。(0250)
0250 按日按件計資酬金	51		4.環保業務專家學者出席費20千元(2千元/人次*
0251 委辦費	6,318		
0291 國內旅費	319		

行政院國家科學委員會中部科學工業園區管理局
歲出計畫提要及分支計畫概況表

經費門併計

中華民國101年度

單位：新臺幣千元

工作計畫名稱及編號	5245301021 環安行政	預算金額	8,647
分支計畫及用途別科目	預算金額	承辦單位	說 明
0400 獎補助費	287		10人次)。(0250)
0437 對國內團體之捐助	271		5.環保業務專家學者審查費21千元(按字計酬0.69千元/件*10件+按字計酬2千元/件*7件)。(0250)
0475 獎勵及慰問	16		6.委託辦理環保許可審查、污染總量管制及環境管理相關計畫6,318千元。(0251)
			7.員工國內出差旅費319千元(7人*2次*12月*1.9千元)。(0291)
			8.補助與環境保護或環境工程相關之學會或協會等團體辦理學術研討會、教育宣導或環保論壇活動等費用271千元。(0437)
			9.園區環保優良人員表揚獎金16千元。(0475)

行政院國家科學委員會中部科學工業園區管理局
歲出計畫提要及分支計畫概況表

經費門併計

中華民國101年度

單位：新臺幣千元

工作計畫名稱及編號	5245301022 工商行政	預算金額	1,948
-----------	-----------------	------	-------

計畫內容：

1. 強化企劃與考核功能，落實為民服務理念與認知，建構顧客導向的政府服務。
2. 辦理園區未來發展策略、營運方向等相關研究計畫，規劃園區未來願景及目標。
3. 配合園區發展，執行法律業務。
4. 公司及園區事業登記，設備投資抵減審核、動產抵押信託占有登記、工商服務業入區作業登記。
5. 辦理園區災害防救、民防組訓演習、園區安全維護督導、軍警政協調、分支單位座談會及維安執行小組會議事項。
6. 辦理民防教育宣導、民防組訓演習、園區災害防救作業手冊編修、園區安全防護設備維護。
7. 定期辦理園區廠商訪視工作，協助解決廠商問題，以提升廠商滿意度。

預期成果：

1. 預期廠商滿意度達75%。
2. 加速業務革新與工作簡化，可有效提升行政效率。
3. 強化企劃管考作業，提升為民服務效能及作業程序。
4. 規劃園區發展策略，可確實擬定願景並有效達成目標。
5. 迅速辦理公司及園區事業登記、稅捐減免審核、資格證明等案件，健全單一窗口機制提升服務效率。
6. 查核園區廠商之財務報表及提供財稅諮詢服務。
7. 定期辦理園區廠商之經營概況調查及相關工廠調查，確實掌握工廠運作狀況。
8. 完成園區民防訓練，精進服勤技能。
9. 定期辦理民防組訓演習，藉以提升廠商自衛自救功能。

分支計畫及用途別科目	預算金額	承辦單位	說明
01 企劃作業	241	工商組企劃研考科	辦理園區發展策略之規劃及推動，本局施政計畫之擬定、管制考核、評估作業，所需經費包括：
0200 業務費	241		
0201 教育訓練費	35		1. 員工業務教育費30千元，訓練費5千元(5千元/人次*1人次)，合共計35千元。(0201)
0271 物品	10		2. 辦公所需物品、業務用文具等計10千元。(0271)
0279 一般事務費	14		3. 40歲以上職員健康檢查費14千元(3.5千元/人*4人)。(0279)
0291 國內旅費	182		4. 員工國內出差旅費182千元(8人*1次*12月*1.9千元)。(0291)
02 安全防護	1,478	工商組安全防護科	辦理園區服務業經營輔導、園區安全防護、外籍聘僱申辦、倉儲物流中心及廠商滿意度提升等業務，所需經費包括：
0200 業務費	1,433		
0201 教育訓練費	25		1. 員工業務教育費15千元，訓練費10千元(5千元/人次*2人次)，合共計25千元。(0201)
0203 通訊費	59		2. 業務用郵電雜支20千元(1.7千元/月*12月)。(0203)
0250 按日按件計資酬金	58		3. 衛星電話月租費18千元(1.5千元/月*12月)。(0203)
0251 委辦費	852		4. 災害應變中心地震儀簡訊特碼月租費12千元(1千元/月*12月)。(0203)
0271 物品	189		5. 無線台執照申請費1千元(0.5千元*2台)。(0203)
0279 一般事務費	143		6. 無線機電執照申請費8千元(0.5千元*15台)。(0203)
0284 設施及機械設備維護費	16		7. 支付法律諮詢顧問費20千元(20千元/案*1案)
0291 國內旅費	91		
0400 獎補助費	45		
0475 獎勵及慰問	45		

行政院國家科學委員會中部科學工業園區管理局
歲出計畫提要及分支計畫概況表

經資門併計

中華民國101年度

單位：新臺幣千元

工作計畫名稱及編號	5245301022 工商行政	預算金額	1,948
分支計畫及用途別科目	預算金額	承辦單位	說明
			(0250) 8. 辦理倉儲物流中心評估作業外聘委員出席費8千元(2千元/人次*4人次)。(0250) 9. 舉辦災害防救講習講師費5千元(1.6千元/時*3時)。(0250) 10. 配合萬安演習舉辦全園區民防演習講師費10千元(1.6千元/時*6時)。(0250) 11. 配合工安環保月舉辦緊急應變通報及安全聯防演習講師費5千元(1.6千元/時*3時)。(0250) 12. 舉辦園區工商服務業座談講師費10千元(1.6千元/時*6時)。(0250) 13. 委辦費852千元：(0251) (1) 辦理企劃、安全防護、工商服務相關文書及事務管理等業務之委外人力426千元(35.5千元/人*1人*12月)。 (2) 協助史料館、圖書館等相關業務之委外人力426千元(35.5千元/人*1人*12月)。 14. 業務用圖書及文具紙張4千元。(0271) 15. 圖書室購買期刊、報紙、圖書等費用135千元。(0271) 16. 史料館所需圖表、相片編製裱褙掛置及佈置物品等費用，合共計50千元。(0271) 17. 一般事務費143千元：(0279) (1) 舉辦災害防救講習活動16千元。 (2) 配合萬安演習舉辦全園區民防演習20千元。 (3) 舉辦緊急應變通報及安全聯防演習20千元。 (4) 災害防救及輔導廠商安全防護經費10千元。 (5) 安全聯防會議6千元。 (6) 舉辦園區工商服務業座談60千元。 (7) 40歲以上職員健康檢查費11千元。(3.5千元/人*3人) 18. 園區道路柵門委託定期養護工作8千元。(0284) 19. 緊急應變器材維護8千元。(0284)

行政院國家科學委員會中部科學工業園區管理局
歲出計畫提要及分支計畫概況表

經費門併計

中華民國101年度

單位：新臺幣千元

工作計畫名稱及編號	5245301022 工商行政	預算金額	1,948
分支計畫及用途別科目	預算金額	承辦單位	說明
03 工商服務	229	工商組工商服務科	20. 員工國內出差旅費91千元(4人*1次*12月*1.9千元)。(0291) 21. 園區優良保全或安全防護卓著貢獻表揚獎金45千元。(0475)
0200 業務費	229		辦理園區事業工商登記、營運輔導與管理、財務狀況之查核、園區事業減免稅捐相關證明之核發、西大墩窯養護及法制等業務，所需經費包括：
0201 教育訓練費	10		1. 員工業務教育費5千元，訓練費5千元(5千元/人次*1人次)，合共計10千元。(0201)
0203 通訊費	3		2. 業務用郵電雜支3千元(0.3千元/月*10月)。(0203)
0231 保險費	5		3. 辦理西大墩窯出土文物保險續保5千元。(0231)
0250 按日按件計資酬金	45		4. 支付法律諮詢顧問費5千元(5千元/案*1案)。(0250)
0271 物品	1		5. 舉辦產業創新條例、公司法規、財務決算書表中報、財務會計準則公報、外籍聘僱、稅務、工廠登記法規及工廠校正等講習講師費40千元。(1.6千元/時*25時)(0250)
0279 一般事務費	63		6. 工商服務及法制業務用圖書及文具紙張1千元。(0271)
0284 設施及機械設備養護費	5		7. 舉辦產業創新條例、公司法規、財務決算書表申報、財務會計準則公報、稅務、工廠登記法規、工廠校正及法規業務等講習33千元(3千元/場*11場)。(0279)
0291 國內旅費	97		8. 40歲以上職員健康檢查費11千元(3.5千元/人*3人)。(0279) 9. 法制業務所需軟體資料庫使用費18千元。(0279) 10. 自行研究相關費用1千元。(0279) 11. 西大墩窯委託定期養護工作5千元。(0284) 12. 員工國內出差旅費91千元(4人*1次*12月*1.9千元)。(0291) 13. 工商講習會講師交通費6千元(1.5千元/人*4場)。(0291)

行政院國家科學委員會中部科學工業園區管理局
歲出計畫提要及分支計畫概況表

經費門併計

中華民國101年度

單位：新臺幣千元

工作計畫名稱及編號	5245301023 營建行政	預算金額	4,410
計畫內容：		預期成果：	
1. 辦理中科園區廠商節水、電力安全技術輔導。		1. 提升中科園區廠商節水效能及用電安全。	
2. 辦理各項工程事務用文具、紙張、郵電、印刷及員工專業訓練、研討、出差、考察等。		2. 提升營建行政管理效率，如期完成各項公共工程建設，提供良好的產業園區環境。	
分支計畫及用途別科目	預算金額	承辦單位	說明
01 營建工程管理	4,410	營建組建築工程科、土木工程科、養護工程科	辦理園區公共設施開發及維護等營建管理業務，所需經費包括：
0200 業務費	4,392		1. 員工業務教育費36千元、訓練費36千元(6千元/人次*6人次)，合共計72千元。(0201)
0201 教育訓練費	72		2. 防洪及高架水塔監控通訊費150千元。(0203)
0203 通訊費	150		3. 公務汽車1輛牌照稅及燃料稅20千元。(0221)
0221 稅捐及規費	25		4. 公務車1輛行照及定檢規費5千元。(0221)
0231 保險費	50		5. 公務汽車保險費50千元(1輛*50千元)。(0231)
0250 按日按件計資酬金	209		6. 法律諮詢顧問費175千元(35千元/案*5案)。(0250)
0251 委辦費	3,310		7. 評審委員出席費18千元(2千元/人次*3人*3次)。(0250)
0271 物品	67		8. 舉辦營建工程安全衛生、施工品質、管理及文化藝術等相關講習、研討會講座鐘點費16千元(1.6千元/時*10時)。(0250)
0279 一般事務費	179		9. 委辦費3,310千元：(0251)
0283 車輛及辦公器具養護費	24		(1) 配合園區開發，辦理營建管理相關行政業務等委外人力2,982千元(35.5千元/人*7人*12月)。
0291 國內旅費	306		(2) 委託辦理廠商節水技術輔導238千元。
0300 設備及投資	18		(3) 委託辦理廠商電力安全技術輔導90千元。
0319 雜項設備費	18		10. 業務用文具、工具及用品、紙張及營建相關書籍雜誌費20千元。(0271)
			11. 公務車油料費47千元(公務車1輛*119公升*12月*32.8元)。(0271)
			12. 業務用印刷、影印、圖簿文件曬圖費、拍照用印刷及沖刷費5千元。(0279)
			13. 辦理園區工地安全衛生、施工品質管理相關講習或研討會，辦理水、電、天然氣供應協調及緊急聯繫等業務相關費用11千元。(0279)
			14. 辦理園區綠美化景觀競賽活動業務相關費用163千元。(0279)
			15. 公務汽車養護費滿兩年未滿四年24千元(24千

行政院國家科學委員會中部科學工業園區管理局
歲出計畫提要及分支計畫概況表

經費門併計

中華民國101年度

單位：新臺幣千元

工作計畫名稱及編號	5245301023 營建行政	預算金額	4,410
分支計畫及用途別科目	預算金額	承辦單位	說明
			元/輛*1輛)。(0283) 16. 員工國內出差旅費296千元(13人*1次*12月*1.9千元)。(0291) 17. 辦理技術服務評選等專家學者交通費10千元(5人*1次*2千元)。(0291) 18. 營建工程管理業務用設備計18千元(GPS衛星導航18千元/台*1台)。(0319)

行政院國家科學委員會中部科學工業園區管理局
歲出計畫提要及分支計畫概況表

經費門併計

中華民國101年度

單位：新臺幣千元

工作計畫名稱及編號	5245301024 建管行政	預算金額	17,119
-----------	-----------------	------	--------

計畫內容：

1. 辦理園區土地及廠房等不動產管理。
2. 辦理園區都市計畫及土地使用規劃業務。
3. 辦理台中、虎尾、后里及二林園區之建築管理。
4. 辦理園區開發及營運管理事項。

預期成果：

1. 管理園區土地與建築物，保障本局之產權完整與收益。
2. 園區暨其他土地使用更新及發展規劃事宜。
3. 依法辦理供公眾使用建築物安檢。
4. 順利推動建管相關業務。
5. 提供園區廠商營運服務。

分支計畫及用途別科目	預算金額	承辦單位	說明
01 建築管理	1,992	建管組規劃建管科	辦理園區建築管理等相關業務，所需經費包括：
0200 業務費	1,992		1. 員工業務教育費8千元、訓練費10千元(10千元/人次*1人次)，合共計18千元。(0201)
0201 教育訓練費	18		2. 業務用郵電雜支費6千元(0.5千元/月*12月)。(0203)
0203 通訊費	6		3. 建管資訊及維護系統操作600千元及執照圖資檔案影像掃描115千元。(0215)
0215 資訊服務費	715		4. 加強山坡地雜項執照審查專家學者出席費20千元(2千元/人次*10人次)。(0250)
0250 按口按件計資酬金	120		5. 升降設備委託複檢100千元(0.8千元/件*125件)。(0250)
0251 委辦費	523		6. 委辦費523千元：(0251)
0271 物品	15		(1) 行政事務文書及協助園區建築管理事務人員426千元(35.5千元/人*1人*12月)。
0279 一般事務費	48		(2) 綠建築審查委託外審97千元。
0291 國內旅費	547		7. 業務用文具紙張、購置建管相關專業書籍資料，及因應業務需要之防護用品等相關費用約需15千元。(0271)
			8. 辦理建管業務會議及現勘誤餐費48千元。(0279)
			9. 國內出差旅費547千元(6人*4次*12月*1.9千元)。(0291)
02 財產登記與管理	1,057	建管組地政租賃科	辦理園區財產登記等相關業務，所需經費包括：
0200 業務費	1,039		1. 員工業務教育費8千元、訓練費10千元(10千元/人次*1人次)，合共計18千元。(0201)
0201 教育訓練費	18		2. 協助處理行政事務及園區土地租賃及財產管理人員426千元(35.5千元/人*1人*12月)。(0251)
0251 委辦費	426		
0271 物品	15		3. 業務用文具紙張、訂購地政相關專業書籍及資料，及因應業務需要之防護用品等相關費用約需15千元。(0271)
0279 一般事務費	33		4. 一般事務費33千元：(0279)
0291 國內旅費	547		(1) 業務用印刷、圖簿文件曬圖費、拍照用印
0300 設備及投資	18		
0304 機械設備費	18		

行政院國家科學委員會中部科學工業園區管理局
歲出計畫提要及分支計畫概況表

經資門併計

中華民國101年度

單位：新臺幣千元

工作計畫名稱及編號	5245301024 建管行政	預算金額	17,119
分支計畫及用途別科目	預算金額	承辦單位	說 明
03 土地使用規劃及細部規劃	14,070	建管組規劃建管科	刷及沖刷費5千元。 (2)辦理業務相關會議及現勘誤餐費28千元。 5.國內出差旅費547千元(6人*4次*12月*1.9千元)。(0291) 6.土地勘查及財產管理檢查業務用測距連動相機設備18千元(20千元/台*1台)。(0304) 辦理園區土地規劃等相關業務，所需經費包括：
0200 業務費	14,070		
0201 教育訓練費	18		1.員工業務教育費8千元、訓練費10千元(10千元/人次*1人次)，合共計18千元。(0201)
0203 通訊費	10		2.業務用郵電雜支費10千元(0.83千元/月*12月)。(0203)
0250 按口按件計資酬金	200		3.規劃技師、律師諮詢顧問費等200千元(100千元/案*2案)。(0250)
0251 委辦費	13,213		4.業務委外服務費13,213千元：(0251)
0271 物品	15		(1)彰雲沿海鄰近濁水溪口之海洋環境調查研究所需經費5,373千元。
0279 一般事務費	67		(2)行政事務及協助園區土地規劃雜項事務人員426千元(35.5千元/人*1人*12月)。
0291 國內旅費	547		(3)台中特定區都計內政部都委會審核及相關代辦費依合約事項所需支應經費7,414千元。
			5.業務用文具紙張及訂購土地使用或交通規劃等相關專業書籍及資料相關費用約15千元。(0271)
			6.一般事務費67千元：(0279)
			(1)業務用印刷、圖簿文件曬圖費、拍照用印刷及沖刷費20千元。
			(2)辦理業務相關會議及現勘誤餐費47千元。
			7.國內出差旅費547千元(6人*4次*12月*1.9千元)。(0291)

行政院國家科學委員會中部科學工業園區管理局
歲出計畫提要及分支計畫概況表

經費門併計

中華民國101年度

單位：新臺幣千元

工作計畫名稱及編號	5245301026 高等研究園區開發業務	預算金額	115,689
-----------	-----------------------	------	---------

計畫內容：

1. 辦理園區投資與研究機構之引進及審查、科技人才培訓、研發獎助、資訊業務之規劃管理及推動。
2. 辦理勞工行政、勞動檢查及環境保護相關業務，輔導事業單位依法辦理提撥勞工退休金、召開勞資會議、訂定職工福利、性別工作平等等措施，實施勞動檢查，執行環境品質監測、污染排放總量管制及各項環保許可文件審查。
3. 辦理公司及園區事業登記，設備投資抵減審核、動產抵押信託佔有登記、工商服務業入區作業登記。
4. 辦理園區安全防護推動、執行與訓練等業務。
5. 辦理園區土地使用更新、發展規劃及相關營建工程業務。
6. 辦理研考業務與園區發展政策、策略及法制業務之規劃及推動，使中興新村在維持既有都市紋理與優質生活環境之前提下，透過轉型為高等研究園區，引進創新研發能量，帶動中部地區產業朝高值化之發展，達成愛台12建設-推動中部高科技產業創新走廊之政策目標。

預期成果：

1. 廠商投入研發50億元/年。
2. 地區消費支出30億元/年。
3. 引進營建就業人口1萬人研發7,500人，居住16,500人。
4. 產業總產值295億元，潛在引進廠商250家。
5. 帶領台灣產業朝向高質化發展，培養國家頂尖研究人才。
6. 創造知識情報群聚交流場域為國際接軌的關鍵節點。

分支計畫及用途別科目	預算金額	承辦單位	說明
01 人員維持	83,145	人事室	1. 101年執行業務所需之員工相關待遇經費(職員16人，約聘僱12人，技工工友67人)。 2. 清潔隊隊員及清潔車駕駛清潔獎金3,024千元。
0100 人事費	83,145		
0103 法定編制人員待遇	14,745		
0104 約聘僱人員待遇	5,600		
0105 技工及工友待遇	27,163		
0111 獎金	15,588		
0121 其他給與	3,599		
0131 加班值班費	2,561		
0143 退休離職儲金	7,873		
0151 保險	6,016		
02 基本行政工作維持	6,199	秘書室	配合園區發展執行文書、印信、出納、庶務、法律事務、研究考核、公共關係、會計及政風業務，所需經費包括： 1. 辦公室所需水費59千元(4.9千元/月*12月)、電費1,200千元(100千元/月*12月)，合共計1,259千元。(0202) 2. 業務用郵電雜支840千元(70千元/月*12月)。(0203) 3. 其它業務租金704千元：(0219) (1)影印機等事務機器租金120千元(5千元/台*2台*12月)。 (2)電子保全租金80千元。 (3)公務車輛租金504千元(21千元/輛*2輛*12
0200 業務費	5,951		
0202 水電費	1,259		
0203 通訊費	840		
0219 其他業務租金	704		
0221 稅捐及規費	4		
0231 保險費	160		
0250 按日按件計資酬金	44		
0251 委辦費	432		
0271 物品	517		
0279 一般事務費	506		
0282 房屋建築養護費	446		
0283 車輛及辦公器具養護	30		

行政院國家科學委員會中部科學工業園區管理局

歲出計畫提要及分支計畫概況表

經費門併計

中華民國101年度

單位：新臺幣千元

工作計畫名稱及編號	5245301026 高等研究園區開發業務	預算金額	115,689
分支計畫及用途別科目	預算金額	承辦單位	說明
費			月)。
0284 設施及機械設備養護	285		4. 稅捐及規費4千元：(0221)
費			(1) 公務機車牌照稅、燃料費計2千元(1千元/輛*2輛)。
0291 國內旅費	684		(2) 公務機車行照、定檢規費計2千元(1千元/輛*2輛)。
0294 運費	40		5. 財產保險160千元：(0231)
0300 設備及投資	230		(1) 辦公室、公共場所投保火險、地震險、意外險等費用156千元。
0319 雜項設備費	230		(2) 公務機車保險費4千元(2千元/輛*2輛)。
0400 獎補助費	18		6. 委請專家、學者出席招標評審委員會18千元(2千元/人次*9人次)。(0250)
0475 獎勵及慰問	18		7. 辦理員工講座及消防自衛編組教育訓練講師費26千元(1.6千元/時*16時)。(0250)
			8. 帳務處理、公文檔案數化委外服務費432千元(36千元/月*12月)。(0251)
			9. 公務用文具紙張、環保衛生用品、會議用品、報章雜誌等消耗品282千元。(0271)
			10. 汰換辦公用品及桌椅等143千元。(0271)
			11. 公務車油料費92千元(租用公務車輛2輛*116.86公升*32.8元*12月)。(0271)
			12. 處理公務所需印刷、環境美化、誤餐及其他庶務等雜支計123千元。(0279)
			13. 員工健康檢查18千元。(0279)
			14. 員工文康、藝文活動、慶生活動等費用365千元(3.84千元/人*預算員額95人)。(0279)
			15. 中興新村公有房屋建築修繕養護費446千元。(0282)
			16. 辦公器具保養及維修費27千元(1.048千元/人*預算內職員【含約聘僱人員】員額28人)。(0283)
			17. 公務機車養護費3千元(1.7千元/輛*2輛)。(0283)
			18. 辦理園區水電設備、冷氣機、傳真機、電視機、郵資機、消防、高壓電檢驗及公文製作管理系統等維修養護費285千元。(0284)
			19. 員工國內出差旅費684千元(15人*2次*12月*1.9千元)。(0291)

行政院國家科學委員會中部科學工業園區管理局
歲出計畫提要及分支計畫概況表

經費門併計

中華民國101年度

單位：新臺幣千元

工作計畫名稱及編號	5245301026 高等研究園區開發業務	預算金額	115,689
分支計畫及用途別科目	預算金額	承辦單位	說 明
03 產學研發業務	3,610	投資組、工商組	20.辦公相關器具運送、通行費、裝卸等費用40千元。(0294) 21.購置辦公室、檔案室、採購中心等相關辦公設備、傳真機等事務機器及置物櫃等230千元。(0319) 22.本局退休退職人員三節慰問金18千元(6千元/人*3人)。(0475)
0200 業務費	3,334		辦理園區投資與研究機構之引進及審查、科技人才培訓、研發獎助、資訊業務之規劃管理及推動、研考業務與園區發展政策與策略之規劃及推動，所需經費包括：
0203 通訊費	48		1. 資訊專線月租費48千元(4千元/月*12月)。(0203)
0215 資訊服務費	850		2. 資訊服務委外(含硬體設備保固維護)850千元。(0215)
0250 按口按件計資酬金	90		3. 投資申請案審查委員出席費30千元(2千元/人*5人*3次)。(0250)
0251 委辦費	1,233		4. 投資申請案審查費60千元(10千元/家*審查單位3家*2件)。(0250)
0271 物品	123		5. 委辦費1,233千元：(0251) (1)委託辦理園區訪客接待服務費用600千元。 (2)辦理專業技術人才培訓計畫633千元。
0279 一般事務費	701		6. 隨身碟、空白光碟片、資訊耗材報表紙、碳粉匣、墨水匣、資訊書刊雜誌等，合共計100千元。(0271)
0291 國內旅費	289		7. 辦公所需物品、業務用文具等計23千元。(0271)
0300 設備及投資	276		8. 與縣市政府或工商策進會等機構合辦招商說明會63千元。(0279)
0306 資訊軟硬體設備費	276		9. 多媒體及平面宣傳資料300千元。(0279)
			10. 辦理敦親睦鄰活動及相關費用100千元。(0279)
			11. 贈送來賓紀念品製作費100千元。(0279)
			12. 接待外賓及公務便餐100千元。(0279)
			13. 業務用印刷、誤餐費及雜支等，合共計25千元。(0279)
			14. 各式影印裝訂費13千元。(0279)
			15. 員工國內出差旅費289千元(7人*1.81次*12月)

行政院國家科學委員會中部科學工業園區管理局
歲出計畫提要及分支計畫概況表

經費門併計

中華民國101年度

單位：新臺幣千元

工作計畫名稱及編號	5245301026 高等研究園區開發業務	預算金額	115,689
分支計畫及用途別科目	預算金額	承辦單位	說明
04 工商管理	227	環安組、工商組	*1.9千元)。(0291) 16.個人電腦、筆記型電腦，合共計100千元(33.3千元/台*3台)。(0306) 17.行政系統及園區應用系統精進76千元。(0306) 18.資料庫及套裝軟體授權等計100千元。(0306)
0200 業務費	223		辦理園區勞工行政、勞工福利、勞資關係促進、勞動檢查、勞工安全衛生、環境保護、工商登記及安全防護等業務，所需經費包括：
0203 通訊費	5		1.業務用郵電雜支5千元(0.4千元/月*12月)。(0203)
0250 按口按件計資酬金	28		2.支付法律諮詢顧問費10千元(10千元/案*1案)。(0250)
0251 委辦費	90		3.兩性工作平等、勞資爭議、危險性機械設備及危險性工作場所及環境保護案件等審查外聘審查委員出席費6千元(2千元/人次*3人次)及審查費6千元(2千元/件*3件)，合共計12千元。(0250)
0271 物品	10		4.舉辦工商及財稅講習講師費3千元(1.6千元/時*2時)。(0250)
0279 一般事務費	11		5.舉辦災害防救講習講師費3千元(1.6千元/時*2時)。(0250)
0291 國內旅費	79		6.辦理各項永續園區規劃、環境管理、環保許可審查、污染總量管制、環境管理、勞資關係促進、勞工行政、高風險作業及安全衛生等相關課題因應計畫90千元。(0251)
0300 設備及投資	4		7.業務用圖書及文具紙張等費用4千元。(0271)
0304 機械設備費	4		8.勞動安檢、環保檢查用物品6千元。(0271)
			9.舉辦工商及財稅講習4千元(4千元/場*1場)。(0279)
			10.辦理園區分支單位座談會與維安執行小組會議7千元。(0279)
			11.員工國內出差旅費79千元(3人*1次*12月*1.9千元+2人*1次*3月*1.9千元)。(0291)
			12.勞動安檢、環保檢查用儀器設備4千元(4千元/台*1台)。(0304)
05 園區開發	1,380	營建組、建管組	辦理園區土地使用更新及發展規劃、園區工程事務管理等業務，所需經費包括：

行政院國家科學委員會中部科學工業園區管理局
歲出計畫提要及分支計畫概況表

經費門併計

中華民國101年度

單位：新臺幣千元

工作計畫名稱及編號	5245301026 高等研究園區開發業務	預算金額	115,689
分支計畫及用途別科目	預算金額	承辦單位	說明
0200 業務費	1,334		
0201 教育訓練費	57		1. 員工業務教育費19千元、訓練費38千元(9.5千元/人次*4人次)，合共計57千元。(0201)
0203 通訊費	50		2. 業務用郵電雜支費50千元(4.16千元/月*12月)。(0203)
0221 稅捐及規費	50		3. 土地及建物測量登記及地價證明等所需之規費50千元。(0221)
0250 按日按件計資酬金	163		4. 代書服務費50千元(50千元/案*1案)。(0250)
0251 委辦費	360		5. 法律諮詢顧問費70千元(35千元/次*2次)。(0251)
0271 物品	80		6. 執照審查專家學者出席費16千元(2千元/人次*8人次)。(0250)
0279 一般事務費	72		7. 業務委員出席費12千元(2千元/人次*6人次)。(0250)
0291 國內旅費	502		8. 業務宣導講座鐘點費10千元(1.6千元/時*6時)及稿費5千元(撰稿0.58千元/千字*6千字+圖片使用費0.32千元/張*6張)。(0250)
0300 設備及投資	46		9. 營造園區土地、建築及交通之綠色環境規劃360千元。(0251)
0319 雜項設備費	46		10. 業務用文具、工具及用品、紙張及營建相關書籍雜誌費40千元。(0271)
			11. 防風外套、安全鞋帽、錄音筆、安全錐、警示帶、反光背心等工地現勘配備40千元。(0271)
			12. 業務用印刷、影印、文件翻譯、圖簿文件曬圖費、拍照用印刷及沖刷費、舉辦園區整體景觀規劃、工地安全衛生、施工品質管理等相關講習、研討會及辦理園區工程業務聯繫、水、電、天然氣供應協調等業務相關費用47千元。(0279)
			13. 辦理建管業務會議及現勘誤餐費25千元。(0279)
			14. 國內出差旅費502千元(11人*2次*12月*1.9千元)。(0291)
			15. 數位相機、掃描器等設備20千元及錄影機26千元，合共計46千元。(0319)
06 公共設施管理	21,128	營建組	辦理園區公共設施管理維護與車輛管理。
0200 業務費	21,128		
0201 教育訓練費	30		1. 員工業務訓練費30千元(5千元/人次*6人次)。(0201)

行政院國家科學委員會中部科學工業園區管理局
歲出計畫提要及分支計畫概況表

經費門併計

中華民國101年度

單位：新臺幣千元

工作計畫名稱及編號	5245301026 高等研究園區開發業務	預算金額	115,689
分支計畫及用途別科目	預算金額	承辦單位	說明
0202 水電費	5,357		2.公共場所、各建物灌溉草皮花卉用水費450千元(37.5千元/月*12月)。(0202)
0221 稅捐及規費	320		3.公共場所、各建物及路燈之電費4,852千元(404.33千元/月*12月)。(0202)
0231 保險費	97		4.各單身宿舍用之瓦斯費55千元(4.58千元/月*12月)。(0202)
0271 物品	1,872		5.公務車牌照稅、燃料稅32千元及房屋土地等各項稅捐65千元。(0221)
0279 一般事務費	4,041		6.公務用其他特殊用途車輛(7輛)規費223千元。(0221)
0283 車輛及辦公器具養護費	274		7.公務汽車保險費97千元(7輛*13.83千元)。(0231)
0284 設施及機械設備養護費	8,863		8.報紙、環境衛生、花木植栽病蟲害防治等費用941千元。(0271)
0291 國內旅費	274		9.清潔隊、綠化人員需購買雨衣、雨鞋、安全鞋、安全帽、工作服(含污水操作人員)等合共計360千元。(0271)
			10.公務車油料費494千元(垃圾車6輛*196公升*12月*30元+工程車1輛*196公升*12月*30元)。(0271)
			11.緊急備用發電機及剪草機、清潔搬運車高級柴油77千元。(0271)
			12.處理一般公務所需環境佈置、清潔、綠化與花草更新及樹木補植3,971千元。(0279)
			13.清潔隊員健康檢查等費用700千元。(0279)
			14.車輛養護費274千元：(0283)
			(1)公務汽車養護費滿六年246千元(49.2千元/輛*5輛)。
			(2)公務汽車養護費滿兩年未滿四年20千元(20千元/輛*1輛)。
			(3)公務汽車養護費未滿兩年8千元(8千元/輛*1輛)。
			15.公共場所空調、發電設備、消防、座椅、燈具、音響、公廁等維護計1,640千元。(0284)
			16.公共設施路燈、高低壓電氣設備等維修養護計913千元。(0284)
			17.辦理路面、人行道、橋、涵洞、水溝等修繕維護計2,600千元。(0284)

行政院國家科學委員會中部科學工業園區管理局
歲出計畫提要及分支計畫概況表

經費門併計

中華民國101年度

單位：新臺幣千元

工作計畫名稱及編號	5245301026 高等研究園區開發業務	預算金額	115,689
分支計畫及用途別科目	預算金額	承辦單位	說 明
			18. 雨水、污水系統平時維護疏通清理工作計300千元。(0284) 19. 清潔綠化器械維修483千元。(0284) 20. 辦理中興新村柏油路及人行道維護2,927千元。(0284) 21. 員工國內出差旅費274千元(12人*1次*12月*1.9千元)。(0291)

行政院國家科學委員會中部科學工業園區管理局
歲出計畫提要及分支計畫概況表

經費門併計

中華民國101年度

單位：新臺幣千元

工作計畫名稱及編號	5245308120 科學工業園區管理局作業基金	預算金額	235,520
-----------	--------------------------	------	---------

計畫內容：

園區作業基金國庫現金增資，以供中部科學園區、高等研究園區土地徵收及開發工程之用。

預期成果：

作業基金增資，以作為中部科學園區、高等研究園區土地徵收及開發工程所需資金之來源，以改善作業基金財務結構。

分支計畫及用途別科目	預算金額	承辦單位	說明
01 基金現金增資	235,520	工商組企劃研考科	園區作業基金國庫現金增資中部科學園區218,040千元，高等研究園區17,480千元，合共計235,520千元。(0331)
0300 設備及投資	235,520		
0331 投資	235,520		

行政院國家科學委員會中部科學工業園區管理局
歲出計畫提要及分支計畫概況表

經費門併計

中華民國101年度

單位：新臺幣千元

工作計畫名稱及編號	5245309800 第一預備金	預算金額	1,000
-----------	------------------	------	-------

計畫內容：

預期成果：

分支計畫及用途別科目	預算金額	承辦單位	說明
01 第一預備金	1,000	會計室	依預算法第22條規定編列。(0901)
0900 預備金	1,000		
0901 第一預備金	1,000		

行政院國家科學委員會中部科學工業園區管理局
各項費用彙計表

中華民國101年度

單位：新臺幣千元

工作計畫名稱及編號 第一、二級用途別 科目名稱及編號	5245300100 一般行政	5245301020 投資推廣	5245301021 環安行政	5245301022 工商行政	5245301023 營建行政	5245301024 建管行政
合計	190,220	240,986	8,647	1,948	4,410	17,119
0100人事費	159,241	-	-	-	-	-
0103法定編制人員待遇	97,287	-	-	-	-	-
0104約聘僱人員待遇	1,747	-	-	-	-	-
0105技工及工友待遇	4,478	-	-	-	-	-
0111獎金	21,601	-	-	-	-	-
0121其他給與	4,676	-	-	-	-	-
0131加班值班費	5,998	-	-	-	-	-
0143退休離職儲金	10,291	-	-	-	-	-
0151保險	13,163	-	-	-	-	-
0200業務費	30,299	55,580	8,247	1,903	4,392	17,101
0201教育訓練費	85	60	66	70	72	54
0202水電費	3,915	-	-	-	-	-
0203通訊費	3,000	380	78	62	150	16
0215資訊服務費	-	14,775	-	-	-	715
0219其他業務租金	3,138	-	-	-	-	-
0221稅捐及規費	46	-	-	-	25	-
0231保險費	638	-	10	5	50	-
0250按日按件計資酬金	50	1,426	227	103	209	320
0251委辦費	9,482	31,823	6,780	852	3,310	14,162
0261國際組織會費	-	150	-	-	-	-
0262國內組織會費	-	90	-	-	-	-
0271物品	1,583	1,050	25	200	67	45
0279一般事務費	5,880	3,821	322	220	179	148
0282房屋建築養護費	181	-	-	-	-	-
0283車輛及辦公器具養護費	148	-	-	-	24	-
0284設施及機械設備養護費	807	-	10	21	-	-
0291國內旅費	912	1,170	729	370	306	1,641
0292大陸地區旅費	-	200	-	-	-	-
0293國外旅費	-	635	-	-	-	-

行政院國家科學委員會中部科學工業園區管理局
各項費用彙計表

中華民國101年度

單位：新臺幣千元

工作計畫名稱及編號 第一、二級用途別 科目名稱及編號	524530100 一般行政	5245301020 投資推廣	5245301021 環安行政	5245301022 工商行政	5245301023 營建行政	5245301024 建管行政
0294運費	200	-	-	-	-	-
0295短程車資	24	-	-	-	-	-
0299特別費	210	-	-	-	-	-
0300設備及投資	644	6,966	60	-	18	18
0304機械設備費	-	-	60	-	-	18
0306資訊軟硬體設備費	-	6,642	-	-	-	-
0319雜項設備費	644	324	-	-	18	-
0331投資	-	-	-	-	-	-
0400獎補助費	36	178,440	340	45	-	-
0430政府機關間之補助	-	4,370	-	-	-	-
0437對國內團體之捐助	-	159,980	311	-	-	-
0438對私校之獎助	-	13,100	-	-	-	-
0475獎勵及慰問	36	990	22	45	-	-
0476其他補助及捐助	-	-	7	-	-	-
0900預備金	-	-	-	-	-	-
0901第一預備金	-	-	-	-	-	-

行政院國家科學委員會中部科學工業園區管理局
各項費用彙計表(續)

中華民國101年度

單位：新臺幣千元

工作計畫名稱及編號 第一、二級用途別 科目名稱及編號	5245301026 高等研究園區 開發業務	5245308120 科學工業園區 管理局作業基 金	5245309800 第一預備金	合 計
合 計	115,689	235,520	1,000	815,539
0100人事費	83,145	-	-	242,386
0103法定編制人員待遇	14,745	-	-	112,032
0104約聘僱人員待遇	5,600	-	-	7,347
0105技工及工友待遇	27,163	-	-	31,641
0111獎金	15,588	-	-	37,189
0121其他給與	3,599	-	-	8,275
0131加班值班費	2,561	-	-	8,559
0143退休離職儲金	7,873	-	-	18,164
0151保險	6,016	-	-	19,179
0200業務費	31,970	-	-	149,492
0201教育訓練費	87	-	-	494
0202水電費	6,616	-	-	10,531
0203通訊費	943	-	-	4,629
0215資訊服務費	850	-	-	16,340
0219其他業務租金	704	-	-	3,842
0221稅捐及規費	374	-	-	445
0231保險費	257	-	-	960
0250按日按件計資酬金	325	-	-	2,660
0251委辦費	2,115	-	-	68,524
0261國際組織會費	-	-	-	150
0262國內組織會費	-	-	-	90
0271物品	2,602	-	-	5,572
0279一般事務費	5,331	-	-	15,901
0282房屋建築養護費	446	-	-	627
0283車輛及辦公器具養護費	304	-	-	476
0284設施及機械設備養護費	9,148	-	-	9,986
0291國內旅費	1,828	-	-	6,956
0292大陸地區旅費	-	-	-	200
0293國外旅費	-	-	-	635

行政院國家科學委員會中部科學工業園區管理局
各項費用彙計表(續)

中華民國101年度

單位：新臺幣千元

工作計畫名稱及編號 第一、二級用途別 科目名稱及編號	5245301026 高等研究園區 開發業務	5245308120 科學工業園區 管理局作業基 金	5245309800 第一預備金	合 計
0294運費	40	-	-	240
0295短程車資	-	-	-	24
0299特別費	-	-	-	210
0300設備及投資	556	235,520	-	243,782
0304機械設備費	4	-	-	82
0306資訊軟硬體設備費	276	-	-	6,918
0319雜項設備費	276	-	-	1,262
0331投資	-	235,520	-	235,520
0400獎補助費	18	-	-	178,879
0430政府機關間之補助	-	-	-	4,370
0437對國內團體之捐助	-	-	-	160,291
0438對私校之獎助	-	-	-	13,100
0475獎勵及慰問	18	-	-	1,111
0476其他補助及捐助	-	-	-	7
0900預備金	-	-	1,000	1,000
0901第一預備金	-	-	1,000	1,000

行政院國家科學委員會中部科學工業園區管理局

人事費分析表

中華民國101年度

單位：新臺幣千元

人 事 費 別	金 額	說 明
一、民意代表待遇	-	
二、政務人員待遇	-	
三、法定編制人員待遇	112,032	
四、約聘僱人員待遇	7,347	
五、技工及工友待遇	31,641	
六、獎金	37,189	
七、其他給與	8,275	
八、加班值班費	8,559	超時加班費：2,354千元。
九、退休退職給付	-	
十、退休離職儲金	18,164	
十一、保險	19,179	
十二、調待準備	-	
合 計	242,386	

本 頁 空 白

行政院國家科學委員會
預算員額
中華民國

科 目				員 額 (單位 :													
款	項	目	節 名 稱	職 員		警 察		法 警		駐 衛 警		工 友		技 工		駕 駛	
				本年度	上年度	本年度	上年度	本年度	上年度	本年度	上年度	本年度	上年度	本年度	上年度	本年度	上年度
18	4		0045000000 國家科學委員會主管	133	133	-	-	-	-	-	-	14	14	46	46	17	18
			0045300000 中部科學工業園區管 埋局及所屬	133	133	-	-	-	-	-	-	14	14	46	46	17	18
			5245300100 一般行政	117	117	-	-	-	-	-	-	6	6	3	3	1	1
		3	5245301000 園區業務推展	16	16	-	-	-	-	-	-	8	8	43	43	16	17
			5245301026 6 高等研究園區開發業 務	16	16	-	-	-	-	-	-	8	8	43	43	16	17

部科學工業園區管理局

明細表

101年度

單位：新臺幣千元

人								年 需 經 費			說 明
聘 用		約 僱		駐 外 雇 員		合 計		本 年 度	上 年 度	比 較	
本 年 度	上 年 度	本 年 度	上 年 度	本 年 度	上 年 度	本 年 度	上 年 度				
4	7	11	11	-	-	225	229	242,386	222,245	20,141	
4	7	11	11	-	-	225	229	242,386	222,245	20,141	
2	5	1	1	-	-	130	133	159,241	149,839	9,402	1. 依據行政院人事行政局100年8月8日局利字第1000046687號函。 2. 101年度派遣人力預計進用人數35人，編列預算金額14,930千元，進用計畫如下： (1) 辦理客服及總機事務工作。 (2) 辦理文書、事務、財產管理及帳務處理業務。 (3) 協助投資引進、招商說明會、管理費收取等業務。 (4) 協助業務推展業務、媒體公共關係行銷。 (5) 辦理行政、文書及事務管理業務。 (6) 辦理企劃、安全防護、工商服務相關文書及事務管理等業務。 (7) 協助史料館、圖書室等相關業務。 (8) 配合各園區開發，辦理營建管理相關行政業務。 (9) 行政事務文書及協助園區建築管理事務。 (10) 協助處理行政事務及園區土地租賃及財產管理。 (11) 行政事務及協助園區土地規劃雜項事務。
2	2	10	10	-	-	95	96	83,145	72,406	10,739	
2	2	10	10	-	-	95	96	83,145	72,406	10,739	1. 依據行政院人事行政局100年8月8日局利字第1000046687號函。

行政院國家科學委員會中部科學工業園區管理局

公務車輛明細表

中華民國101年度

單位：新臺幣千元

車輛數	車輛種類	乘客人數 不含司機	購置 年月	汽缸總排氣量 (立方公分)	油料費			養護費	其 他	備 註
					數量(公升)	單價(元)	金額			
1	現有車輛： 次於部會首長座車	4	97.10	1,794	671 693	32.80 20.00	22 14	25	38	9607-WA。改裝後 ，屬油氣雙燃料車 。
1	其他特殊用途車輛	2	81.6	7,412	2,352	30.00	71	51	0	TX-191。 1. 垃圾車。
1	其他特殊用途車輛	2	83.3	3,661	2,352	30.00	71	51	0	TN-165。垃圾車。
1	其他特殊用途車輛	2	84.9	7,127	2,352	30.00	71	51	0	TN-446。垃圾車。
1	其他特殊用途車輛	2	88.12	7,270	2,352	30.00	71	51	0	R7-299。垃圾車。
1	其他特殊用途車輛	2	93.7	2,800	2,352	30.00	71	51	32	5852-JA。工程車 。
1	其他特殊用途車輛	2	98.8	7,684	2,352	30.00	71	24	0	507-UQ。垃圾車。
1	其他特殊用途車輛	4	98.05	2,261	1,428	32.80	47	24	20	4556-WJ。四輪傳 動吉普車。
1	其他特殊用途車輛	2	100.06	7,127	2,352	30.00	71	8	0	769-VE。垃圾車。
2	一般公務用機車	1	86.12	90	0	0	0	3	2	JSK-981、JSK-980 。
3	一般公務用機車	1	97.7	124	792	32.80	26	5	3	550-DSP、551-DSP 、552-DSP。
	合 計				20,048		603	344	95	

附錄二

國立中科實驗高級中學

國立中科實驗高級中學

目次

中華民國 101 年度

	頁次
一、歲出計畫提要及分支計畫概況表-----	附 2-1
二、各項費用彙計表-----	附 2-5
三、人事費分析表-----	附 2-7
四、預算員額明細表-----	附 2-8

**國立中科實驗高級中學
歲出計畫提要及分支計畫概況表**

經費門併計

中華民國101年度

單位：新臺幣千元

工作計畫名稱及編號	5145301100 國立中科實驗高級中學	預算金額	369,967
計畫內容：		預期成果：	
1. 解決中科學業單位、投資廠商、政府機關、學術研究機構及歸國學人子女就學之服務性目的。 2. 配合園區發展，執行學校文書、印信、出納、庶務、人事、會計等各項行政業務。 3. 依據中等學校教育法令配合國策，實施課程編制、教材、教法等持續性實驗方案，以發揮多元教育功能。 4. 逐步完成校園用地徵收、校舍興建等工程。		1. 依各項法規規定及時限完成各種行政業務。 2. 由學校負責督導完成教學進度。 3. 提供優良教學環境，提升教育品質。	
分支計畫及用途別科目	預算金額	承辦單位	說 明
01 人員維持	41,090	國立中科實驗 高級中學	辦理本校一般行政業務人員、教學及訓導業務教師與教學行政人員相關待遇經費，計41,090千元。
0100 人事費	41,090		
0103 法定編制人員待遇	26,162		
0104 約聘僱人員待遇	2,204		
0105 技工及工友待遇	803		
0111 獎金	4,943		
0121 其他給與	1,177		
0131 加班值班費	1,288		
0143 退休離職儲金	2,289		
0151 保險	2,224		
02 基本行政工作維持	7,975	國立中科實驗 高級中學	1. 100學年度商借臨時校舍，分攤水費9千元(1.5千元/月*6月)、101學年度新校舍水費180千元(30千元/月*6月)，合計189千元。(0202)
0200 業務費	5,091		
0202 水電費	1,419		2. 100學年度商借臨時校舍，分攤電費30千元(5千元/月*6月)、101學年度新校舍電費1,200千元(200千元/月*6月)，合計1,230千元。(0202)
0203 通訊費	420		
0215 資訊服務費	420		
0219 其他業務租金	424		
0221 稅捐及規費	416		3. 網路通訊費120千元(20千元/月*6月)。(0203)
0231 保險費	100		4. 業務用郵電雜支300千元(25千元/月*12月)。(0203)
0250 按日按件計資酬金	58		
0271 物品	700		5. 教學管理、安全系統、薪資軟體維護、財產管理系統維護及電腦軟硬體、網路設備維護等420千元(35千元/月*12月)。(0215)
0279 一般事務費	691		
0283 車輛及辦公器具養護費	31		6. 租用車輛供公務使用64千元、影印機等事務機器租金360千元(30千元/月*12月)，合計424千元。(0219)
0291 國內旅費	296		
0294 運費	20		
0299 特別費	96		7. 污水、垃圾處理費216千元(36千元/月*6月)，申請建物使用執照、權狀等規費200千元，合計416千元。(0221)
0300 設備及投資	2,884		
0306 資訊軟硬體設備費	2,784		
0319 雜項設備費	100		8. 公共意外責任保險30千元、交通志工保險10千

**國立中科實驗高級中學
歲出計畫提要及分支計畫概況表**

經費門併計

中華民國101年度

單位：新臺幣千元

工作計畫名稱及編號	5145301100 國立中科實驗高級中學	預算金額	369,967
分支計畫及用途別科目	預算金額	承辦單位	說明
			元、101學年度新校舍房屋火險60千元，合計100千元。(0231)
			9.員工教育訓練講座鐘點費58千元(1.6千元/時*36時)。(0250)
			10.辦公用文具紙張、報章雜誌、辦公器材及清潔用具等700千元。(0271)
			11.處理公務所需印刷、環境美化及清潔、辦公室保全、健康檢查及其他庶務雜支等564千元。(0279)
			12.員工文康活動費127千元(3.84千元/人*預算員額33人)。(0279)
			13.辦公器具養護費31千元(1千元/人*預算內職員【含約聘僱人員】員額31人)。(0283)
			14.教職員工國內出差旅費296千元(13人*1次*12月*1.9千元)。(0291)
			15.贈閱或贈送圖書之相關運費20千元。(0294)
			16.特別費按規定標準計列96千元(8千元/月*12月)。(0299)
			17.購置行政與教學用電腦、伺服器及建置網路環境設備等2,284千元：(0306)
			(1)建置高中部電腦教室相關設備1,500千元(電腦每台30千元*40台、電腦課程相關教學用設備300千元)。
			(2)網路主機(網際網路、電子郵件、檔案傳輸、校務行政主機)、電腦週邊設備及網路相關設備784千元。
			18.購置行政與教學用電腦軟體費用500千元。(0306)
			19.購置辦公用設備100千元。(0319)
03 教學訓輔業務	8,667	國立中科實驗高級中學	1.教師進修學分費40千元(20千元/人*1人*2學期)。(0201)
0200 業務費	4,164		2.其他業務租金2,340千元：(0219)
0201 教育訓練費	40		(1)租借教室、辦公室等租金2,160千元(12千元/間*15間*12月)。
0219 其他業務租金	2,340		(2)租借籃球場、運動場、排球場、游泳池、大講堂及語言教室等特科教室60千元(10千元/月*6月)。
0250 按口按件計資酬金	72		(3)租用車輛供學生代表學校對外活動之租車
0262 國內組織會費	10		
0271 物品	1,170		
0279 一般事務費	440		

**國立中科實驗高級中學
歲出計畫提要及分支計畫概況表**

經資門併計

中華民國101年度

單位：新臺幣千元

工作計畫名稱及編號	5145301100 國立中科實驗高級中學	預算金額	369,967
分支計畫及用途別科目	預算金額	承辦單位	說 明
0291 國內旅費	92		費120千元。
0300 設備及投資	4,200		3. 專題研究、法律常識、性別平等、性侵害騷擾防治、學生憂鬱自我傷害防治及輔導等專題演講鐘點費32千元(1.6千元/時*2小時*10次)。(0250)
0319 雜項設備費	4,200		4. 實中學報簡訊稿費40千元(20千元/學期*2學期)。(0250)
0400 獎補助費	303		5. 繳納教育會會費3千元，童軍會費6千元(男女各3千元)，護工工會1千元，合共計10千元。(0262)
0441 對學生之獎助	303		6. 課程情境佈置用材料費、各學科課程教學用材料(粉筆、板擦、白板筆、體育器材、學科講座講義等)450千元。(0271)
			7. 學生課桌椅720千元(2千元/套*360套)。(0271)
			8. 印刷、獎牌、清潔、校慶、運動會等活動費用300千元。(0279)
			9. 學校發行刊物、文宣資料、學生代表學校參加對外比賽或相關活動費用等140千元。(0279)
			10. 教師教學觀摩研習出差、代表學校參加對外比賽或活動及因教學出差等旅費92千元(4人*1次*12月*1.9千元)。(0291)
			11. 物理、化學、生物、地球科學等專科教室實驗器材及附屬設備等編列2,000千元。(0319)
			12. 購置各項教學設備、社團活動器材及飲水機等1,500千元。(0319)
			13. 購置圖書書籍700千元。(0319)
			14. 原住民助學金及伙食費168千元(21千元/人*4人*2學期)、住宿費21千元(2.6千元/人*4人*2學期)，合共計189千元。(0441)
			15. 功勳子女全公費(含主食米)新生114千元(38千元/人*3人)。(0441)
04 教學建築與設備	312,235	國立中科實驗高級中學	1. 「國立中科實驗高級中學設校計畫」經行政院98年7月22日院臺教字第0980046012號函及教育部98年8月6日部授教中(二)字第0980127871號函核定。
0300 設備及投資	312,235		2. 地上物查估、拆遷、補償金及救濟金等相關經費2,000千元(0301)。
0301 土地	2,000		
0302 房屋建築及設備費	310,235		

**國立中科實驗高級中學
歲出計畫提要及分支計畫概況表**

經費門併計

中華民國101年度

單位：新臺幣千元

工作計畫名稱及編號	5145301100 國立中科實驗高級中學	預算金額	369,967
分支計畫及用途別科目	預算金額	承辦單位	說明
			<p>3. 「中部科學工業園區新增用地(供國立中科實驗高級中學設校使用)籌設計畫書」經行政院99年7月13日院臺科字第0990039895號函核定同意，本案興建實驗中學高中、國中、國小部及幼稚部校舍總工程經費1,234,596千元，期間自98年起至103年止(其中興建高中部所需經費795,800千元已獲經建會同意，由公共建設預算支應)；截至100年度止，共編列高中部費用241,744千元，本年度編列312,235千元(含地上物查估、拆遷、補償金、救濟金等相關經費2,000千元)，其餘680,617千元，擬配合工程進度分年編列預算辦理(依據該籌設計畫書，國中、國小及幼稚園部分，俟未來實際需求再議，並積極爭取其他相關預算來源)。(0302)</p>

**國立中科實驗高級中學
各項費用彙計表**

中華民國101年度

單位：新臺幣千元

工作計畫名稱及編號 第一、二級用途別 科目名稱及編號	5145301100 國立中科實驗 高級中學				合 計
合 計	369,967				369,967
0100人事費	41,090				41,090
0103法定編制人員待遇	26,162				26,162
0104約聘僱人員待遇	2,204				2,204
0105技工及工友待遇	803				803
0111獎金	4,943				4,943
0121其他給與	1,177				1,177
0131加班值班費	1,288				1,288
0143退休離職儲金	2,289				2,289
0151保險	2,224				2,224
0200業務費	9,255				9,255
0201教育訓練費	40				40
0202水電費	1,419				1,419
0203通訊費	420				420
0215資訊服務費	420				420
0219其他業務租金	2,764				2,764
0221稅捐及規費	416				416
0231保險費	100				100
0250按日按件計資酬金	130				130
0262國內組織會費	10				10
0271物品	1,870				1,870
0279一般事務費	1,131				1,131
0283車輛及辦公器具養護費	31				31
0291國內旅費	388				388
0294運費	20				20
0299特別費	96				96
0300設備及投資	319,319				319,319
0301土地	2,000				2,000
0302房屋建築及設備費	310,235				310,235
0306資訊軟硬體設備費	2,784				2,784

**國立中科實驗高級中學
各項費用彙計表**

中華民國101年度

單位：新臺幣千元

工作計畫名稱及編號 第一、二級用途別 科目名稱及編號	5145301100 國立中科實驗 高級中學					合 計
0319雜項設備費	4,300					4,300
0400獎補助費	303					303
0441對學生之獎助	303					303

國立中科實驗高級中學
人事費分析表

中華民國101年度

單位：新臺幣千元

人 事 費 別	金 額	說 明
一、民意代表待遇	-	
二、政務人員待遇	-	
三、法定編制人員待遇	26,162	
四、約聘僱人員待遇	2,204	
五、技工及工友待遇	803	
六、獎金	4,943	
七、其他給與	1,177	
八、加班值班費	1,288	超時加班費：146千元。
九、退休退職給付	-	
十、退休離職儲金	2,289	
十一、保險	2,224	
十二、調待準備	-	
合 計	41,090	

國立中科實
預算員額
中華民國

科 目				員 額 (單位 :													
款	項	目	節 名 稱	職 員		警 察		法 警		駐 衛 警		工 友		技 工		駕 駛	
				本 年 度	上 年 度	本 年 度	上 年 度	本 年 度	上 年 度	本 年 度	上 年 度	本 年 度	上 年 度	本 年 度	上 年 度	本 年 度	上 年 度
18			0045000000 國家科學委員會主管	31	31	-	-	-	-	-	-	1	1	1	1	-	-
	4		0045300000 中部科學工業園區管 理局及所屬	31	31	-	-	-	-	-	-	1	1	1	1	-	-
		1	5145301100 國立中科實驗高級中 學	31	31	-	-	-	-	-	-	1	1	1	1	-	-

驗高級中學
明細表

101年度

單位：新臺幣千元

人)								年 需 經 費			說 明
聘 用		約 僱		駐外雇員		合 計		本 年 度	上 年 度	比 較	
本 年 度	上 年 度	本 年 度	上 年 度	本 年 度	上 年 度	本 年 度	上 年 度				
-	-	-	-	-	-	33	33	39,802	29,847	9,955	
-	-	-	-	-	-	33	33	39,802	29,847	9,955	
-	-	-	-	-	-	33	33	39,802	29,847	9,955	依據行政院人事行政局100年8月8日局力字第1000046687號函。

本 頁 空 白